

## Διακήρυξη

### Ηλεκτρονικού Ανοικτού (Διεθνούς) Άνω των Ορίων Διαγωνισμού για το Έργο:

### «Αναδιαμόρφωση του Προγράμματος ΔΙΑΥΓΕΙΑ - ΔΙΑΥΓΕΙΑ III»

Κωδ. ΟΠΣ:	<b>6019056</b>
Επιχειρησιακό Πρόγραμμα:	<b>Ψηφιακός Μετασχηματισμός» 2021-2027</b>
Εκτιμώμενη αξία σύμβασης:	<ul style="list-style-type: none"> <li>- Εκτιμώμενη αξία παρούσας σύμβασης <b>3.920.000,00 €</b> μη περιλαμβανομένου ΦΠΑ (Εκτιμώμενη αξία με ΦΠΑ : <b>4.860.800,00 €, ΦΠΑ 24% 940.800,00 €</b>)</li> <li>- Εκτιμώμενη αξία δικαιώματος προαίρεσης αύξησης φυσικού αντικείμενου: έως <b>392.000,00 €</b> μη περιλαμβανομένου ΦΠΑ (Εκτιμώμενη αξία με ΦΠΑ: <b>486.080,00 €, ΦΠΑ 24%: 94.080,00 €</b>)</li> <li>- Εκτιμώμενη αξία δικαιώματος προαίρεσης τριετούς συντήρησης: έως <b>682.992,03€</b> μη περιλαμβανομένου ΦΠΑ (Προϋπολογισμός με ΦΠΑ : <b>846.910,12€, ΦΠΑ 24% 163.918,09 €</b>)</li> </ul> <p>Συνολική εκτιμώμενη αξία σύμβασης <b>4.994.992,03€</b> μη περιλαμβανομένου ΦΠΑ, προϋπολογισμός με ΦΠΑ: <b>6.193.790,12€, ΦΠΑ 24% 1.198.798,09€</b></p>
CPV:	<p><b>48000000-8:</b> Πακέτα λογισμικού και συστήματα πληροφορικής.</p> <p><b>72000000-5:</b> Υπηρεσίες τεχνολογίας των πληροφοριών: παροχή συμβουλών, ανάπτυξη λογισμικού, Διαδίκτυο και υποστήριξη.</p> <p><b>80533100-0:</b> Υπηρεσίες εκπαίδευσης στον τομέα της πληροφορικής</p>
Κριτήριο Ανάθεσης:	<b>Η πλέον συμφέρουσα από οικονομική άποψη προσφορά βάσει βέλτιστης σχέσης ποιότητας – τιμής.</b>
Ημερομηνία Διενέργειας:	<b>ΗΗ-ΜΜ-202Ε</b>
Ημερομηνία Ανάρτησης στο ΚΗΜΔΗΣ	
<b>ΗΗ-ΜΜ-202Ε</b>	
Ημερομηνία Ανάρτησης στο ΕΣΗΔΗΣ	
<b>ΗΗ-ΜΜ-202Ε</b>	

<b>Ημερομηνία Αποστολής Διακήρυξης σε Ε.Ε. (Υπ. Επίσημων Εκδόσεων)</b>	<b>ΗΗ-ΜΜ-202Ε</b>
<b>Ημερομηνία Ανάρτησης στον Διαδικτυακό τόπο της Αναθέτουσας Αρχής <a href="http://www.ktpae.gr">www.ktpae.gr</a></b>	<b>ΗΗ-ΜΜ-202Ε</b>

## ΓΕΝΙΚΕΣ ΠΛΗΡΟΦΟΡΙΕΣ

Συνοπτικά στοιχεία Έργου	
ΤΙΤΛΟΣ ΕΡΓΟΥ	Αναδιαμόρφωση του Προγράμματος ΔΙΑΥΓΕΙΑ - ΔΙΑΥΓΕΙΑ ΙΙΙ
ΑΝΑΘΕΤΟΥΣΑ ΑΡΧΗ	«Κοινωνία της Πληροφορίας Μ.Α.Ε.» (Κ.Τ.Π Μ.Α.Ε.)
ΦΟΡΕΑΣ ΛΕΙΤΟΥΡΓΙΑΣ	«Γενική Γραμματεία Πληροφοριακών Συστημάτων και Ψηφιακής Διακυβέρνησης»
ΚΥΡΙΟΣ ΤΟΥ ΕΡΓΟΥ	«Γενική Γραμματεία Πληροφοριακών Συστημάτων και Ψηφιακής Διακυβέρνησης»
ΦΟΡΕΑΣ ΧΡΗΜΑΤΟΔΟΤΗΣΗΣ	«Υπουργείο Ψηφιακής Διακυβέρνησης»
ΤΟΠΟΣ ΠΑΡΑΔΟΣΗΣ – ΤΟΠΟΣ ΠΑΡΟΧΗΣ ΥΠΗΡΕΣΙΩΝ	Κατά κύριο λόγο οι εγκαταστάσεις του Κυρίου του Έργου, της Αναθέτουσας Αρχής αλλά και όποια άλλα σημεία απαιτηθούν με βάση τις ανάγκες του έργου
ΕΙΔΟΣ ΣΥΜΒΑΣΗΣ	<b>48000000-8:</b> Πακέτα λογισμικού και συστήματα πληροφορικής. <b>72000000-5:</b> Υπηρεσίες τεχνολογίας των πληροφοριών: παροχή συμβουλών, ανάπτυξη λογισμικού, Διαδίκτυο και υποστήριξη. <b>80533100-0:</b> Υπηρεσίες εκπαίδευσης στον τομέα της πληροφορικής
ΕΙΔΟΣ ΔΙΑΔΙΚΑΣΙΑΣ	Ηλεκτρονικός Ανοικτός (Διεθνής) Άνω των Ορίων Διαγωνισμός με κριτήριο ανάθεσης την πλέον συμφέρουσα από οικονομική άποψη προσφορά: βάσει βέλτιστης σχέσης ποιότητας – τιμής
ΕΚΤΙΜΩΜΕΝΗ ΣΥΜΒΑΣΗΣ	ΑΞΙΑ <ul style="list-style-type: none"> <li>- Εκτιμώμενη αξία παρούσας σύμβασης <b>3.920.000,00 €</b> μη περιλαμβανομένου ΦΠΑ (Εκτιμώμενη αξία με ΦΠΑ : <b>4.860.800,00 €, ΦΠΑ 24% 940.800,00 €</b>)</li> <li>- Εκτιμώμενη αξία δικαιώματος προαίρεσης αύξησης φυσικού αντικείμενου: έως <b>392.000,00 €</b> μη περιλαμβανομένου ΦΠΑ (Εκτιμώμενη αξία με ΦΠΑ: <b>486.080,00 €, ΦΠΑ 24%: 94.080,00 €</b>)</li> <li>- Εκτιμώμενη αξία σύμβασης δικαιώματος προαίρεσης υπηρεσιών (τριετούς) συντήρησης: έως <b>682.992,03€</b> μη περιλαμβανομένου ΦΠΑ (Εκτιμώμενη αξία με ΦΠΑ : <b>846.910,12€, ΦΠΑ 24% 163.918,09 €</b>)</li> </ul> <p>Η συνολική εκτιμώμενη αξία σύμβασης ανέρχεται στο ποσό των τεσσάρων εκατομμυρίων εξακοσίων τριάντα δύο χιλιάδων</p>

Συνοπτικά στοιχεία Έργου	
	τετρακοσίων ευρώ, έργου <b>4.632.400,00€</b> μη περιλαμβανομένου ΦΠΑ (Προϋπολογισμός με ΦΠΑ: <b>5.744.176,00€, ΦΠΑ 24% 1.111.776,00€</b> )
<b>ΧΡΗΜΑΤΟΔΟΤΗΣΗ ΕΡΓΟΥ</b>	<p>Το Έργο χρηματοδοτείται από το Επιχειρησιακό Πρόγραμμα «Ψηφιακός Μετασχηματισμός» 2021-2027» στο πλαίσιο του ΕΣΠΑ, από το ΕΤΠΑ και από Εθνικούς Πόρους.</p> <p>Οι δαπάνες του Έργου θα βαρύνουν το Πρόγραμμα Δημοσίων Επενδύσεων (ΠΔΕ), και συγκεκριμένα από την ΣΑΕ XXXX με ενάρθρο κωδικό XXXXXXXXX. Το δικαίωμα προαίρεσης συντήρησης (<i>τριετή συντήρηση μετά τη λήξη της περιόδου εγγύησης</i>), εφόσον απαιτηθεί θα καλυφθεί από τον Τακτικό Προϋπολογισμό του Υπουργείου Ψηφιακής Διακυβέρνησης (ειδικός φορέας: 1053-204-0000000), μετά την απαραίτητη έγκριση των πιστώσεων.</p> <p>Το δικαίωμα προαίρεσης αύξησης Φυσικού Αντικειμένου, εφόσον απαιτηθεί, δύναται να χρηματοδοτηθεί από οποιαδήποτε άλλη πηγή.</p>
<b>ΔΙΑΡΚΕΙΑ ΣΥΜΒΑΣΗΣ</b>	<b>Τριάντα δύο (32) μήνες (περιλαμβανομένου του χρόνου ελέγχου των παραδοτέων)</b>
<b>ΗΜΕΡΟΜΗΝΙΑ ΔΙΑΚΗΡΥΞΗΣ</b>	<b>ΗΗ-ΜΜ-202Ε</b>
<b>ΠΡΟΘΕΣΜΙΑ ΓΙΑ ΥΠΟΒΟΛΗ ΔΙΕΥΚΡΙΝΙΣΕΩΝ ΕΠΙ ΤΩΝ ΟΡΩΝ ΤΗΣ ΔΙΑΚΗΡΥΞΗΣ</b>	<b>ΗΗ-ΜΜ-202Ε</b>
<b>ΗΜΕΡΟΜΗΝΙΑ ΈΝΑΡΞΗΣ ΗΛΕΚΤΡΟΝΙΚΗΣ ΥΠΟΒΟΛΗΣ ΠΡΟΣΦΟΡΩΝ</b>	<b>ΗΗ-ΜΜ-202Ε και ώρα ΩΩ:ΛΛ</b>
<b>ΚΑΤΑΛΗΚΤΙΚΗ ΗΜΕΡΟΜΗΝΙΑ ΚΑΙ ΩΡΑ ΥΠΟΒΟΛΗΣ ΠΡΟΣΦΟΡΩΝ</b>	<b>ΗΗ-ΜΜ-202Ε</b> Ηλεκτρονική Υποβολή: <b>ΗΗ-ΜΜ-202Ε</b> , ημέρα <b>XXX</b> ώρα <b>ΩΩ:ΛΛ</b>
<b>ΤΟΠΟΣ &amp; ΤΡΟΠΟΣ ΚΑΤΑΘΕΣΗΣ ΠΡΟΣΦΟΡΩΝ</b>	<p>Ηλεκτρονική Υποβολή: Στη διαδικτυακή πύλη <a href="http://www.promitheus.gov.gr">www.promitheus.gov.gr</a> του Εθνικού Συστήματος Ηλεκτρονικών Δημοσίων Συμβάσεων (ΕΣΗΔΗΣ) (ηλεκτρονική μορφή)</p> <p>Έντυπη Υποβολή: Η έδρα της ΚτΠ Μ.Α.Ε.</p>
<b>ΗΜΕΡΟΜΗΝΙΑ ΑΝΑΡΤΗΣΗΣ ΣΤΗ ΔΙΑΔΙΚΤΥΑΚΗ ΠΥΛΗ ΤΟΥ ΕΣΗΔΗΣ</b>	<b>ΗΗ-ΜΜ-202Ε</b>
<b>ΗΜΕΡΟΜΗΝΙΑ ΚΑΙ ΩΡΑ ΑΠΟΣΦΡΑΓΙΣΗΣ ΠΡΟΣΦΟΡΩΝ</b>	<b>ΗΗ-ΜΜ-202Ε και ώρα ΩΩ:ΛΛ</b>

## Συντομογραφίες

ΓΓΠΣΨΔ	Γενική Γραμματεία Πληροφοριακών Συστημάτων και Ψηφιακής Διακυβέρνησης
ΟΔΕ	Ομάδα Διοίκησης Έργου
ΤΠΕ	Τεχνολογίες Πληροφορικής και Επικοινωνιών

## ΠΕΡΙΕΧΟΜΕΝΑ

<b>ΓΕΝΙΚΕΣ ΠΛΗΡΟΦΟΡΙΕΣ</b>	<b>1</b>
ΣΥΝΤΟΜΟΓΡΑΦΙΕΣ	2
<b>ΠΕΡΙΕΧΟΜΕΝΑ</b>	<b>4</b>
<b>1 ΑΝΑΘΕΤΟΥΣΑ ΑΡΧΗ ΚΑΙ ΑΝΤΙΚΕΙΜΕΝΟ ΣΥΜΒΑΣΗΣ</b>	<b>8</b>
1.1 ΣΤΟΙΧΕΙΑ ΑΝΑΘΕΤΟΥΣΑΣ ΑΡΧΗΣ	8
1.2 ΣΤΟΙΧΕΙΑ ΔΙΑΔΙΚΑΣΙΑΣ-ΧΡΗΜΑΤΟΔΟΤΗΣΗ	9
1.3 ΣΥΝΟΠΤΙΚΗ ΠΕΡΙΓΡΑΦΗ ΦΥΣΙΚΟΥ ΚΑΙ ΟΙΚΟΝΟΜΙΚΟΥ ΑΝΤΙΚΕΙΜΕΝΟΥ ΤΗΣ ΣΥΜΒΑΣΗΣ	9
1.4 ΘΕΣΜΙΚΟ ΠΛΑΙΣΙΟ	13
1.5 ΠΡΟΘΕΣΜΙΑ ΠΑΡΑΛΑΒΗΣ ΠΡΟΣΦΟΡΩΝ ΚΑΙ ΔΙΕΝΕΡΓΕΙΑ ΔΙΑΓΩΝΙΣΜΟΥ	18
1.6 ΔΗΜΟΣΙΟΤΗΤΑ	18
1.7 ΑΡΧΕΣ ΕΦΑΡΜΟΖΟΜΕΝΕΣ ΣΤΗ ΔΙΑΔΙΚΑΣΙΑ ΣΥΝΑΨΗΣ	19
<b>2 ΓΕΝΙΚΟΙ ΚΑΙ ΕΙΔΙΚΟΙ ΟΡΟΙ ΣΥΜΜΕΤΟΧΗΣ</b>	<b>20</b>
2.1 ΓΕΝΙΚΕΣ ΠΛΗΡΟΦΟΡΙΕΣ	20
2.1.1 Έγγραφα της σύμβασης	20
2.1.2 Επικοινωνία - Πρόσβαση στα έγγραφα της Σύμβασης	20
2.1.3 Παροχή Διευκρινίσεων	20
2.1.4 Γλώσσα	21
2.1.5 Εγγυήσεις	21
2.1.6 Προστασία Προσωπικών Δεδομένων	22
2.2 ΔΙΚΑΙΩΜΑ ΣΥΜΜΕΤΟΧΗΣ - ΚΡΙΤΗΡΙΑ ΠΟΙΟΤΙΚΗΣ ΕΠΙΛΟΓΗΣ	22
2.2.1 Δικαίωμα συμμετοχής	22
2.2.2 Εγγύηση συμμετοχής	23
2.2.3 Λόγοι αποκλεισμού	24
Κριτήρια Ποιοτικής Επιλογής & αποδεικτά στοιχεία	29
2.2.4 Καταλληλότητα άσκησης επαγγελματικής δραστηριότητας	29
2.2.5 Οικονομική και χρηματοοικονομική επάρκεια	30
2.2.6 Τεχνική και επαγγελματική ικανότητα	30
2.2.6.1 Τεχνική Ικανότητα	30
2.2.6.2 Επαγγελματική Ικανότητα – Ομάδα Έργου	31
2.2.7 Πρότυπα διασφάλισης ποιότητας	35
2.2.8 Στήριξη στην ικανότητα τρίτων – Υπεργολαβία	36
2.2.8.1 Στήριξη στην ικανότητα τρίτων	36
2.2.8.2 Υπεργολαβία	36
2.2.9 Κανόνες απόδειξης ποιοτικής επιλογής	36
2.2.9.1 Προκαταρκτική απόδειξη κατά την υποβολή προσφορών	37
2.2.9.2 Αποδεικτικά μέσα - Δικαιολογητικά προσωρινού αναδόχου	39
2.3 ΚΡΙΤΗΡΙΑ ΑΝΑΘΕΣΗΣ	49
2.3.1 Κριτήριο ανάθεσης	49
2.3.2 Βαθμολόγηση και κατάταξη προσφορών	56
2.3.2.1 Βαθμολόγηση Τεχνικών Προσφορών	56
2.3.2.2 Κατάταξη προσφορών	56
2.3.2.3 Διαμόρφωση συγκριτικού κόστους Προσφοράς	56
2.4 ΚΑΤΑΡΤΙΣΗ - ΠΕΡΙΕΧΟΜΕΝΟ ΠΡΟΣΦΟΡΩΝ	58
2.4.1 Γενικοί όροι υποβολής προσφορών	58
2.4.2 Χρόνος και Τρόπος υποβολής προσφορών	58
2.4.3 Περιεχόμενα Φακέλου «Δικαιολογητικά Συμμετοχής- Τεχνική Προσφορά»	61
2.4.3.1 Δικαιολογητικά Συμμετοχής	61
2.4.3.2 Τεχνική Προσφορά	63
2.4.4 Περιεχόμενα Φακέλου «Οικονομική Προσφορά» / Τρόπος σύνταξης και υποβολής οικονομικών προσφορών	63

2.4.5	Χρόνος ισχύος των προσφορών	64
2.4.6	Λόγοι απόρριψης προσφορών	65
<b>3</b>	<b>ΔΙΕΝΕΡΓΕΙΑ ΔΙΑΔΙΚΑΣΙΑΣ - ΑΞΙΟΛΟΓΗΣΗ ΠΡΟΣΦΟΡΩΝ</b>	<b>67</b>
3.1	ΑΠΟΣΦΡΑΓΙΣΗ ΚΑΙ ΑΞΙΟΛΟΓΗΣΗ ΠΡΟΣΦΟΡΩΝ	67
3.1.1	Ηλεκτρονική αποσφράγιση προσφορών	67
3.1.2	Αξιολόγηση προσφορών	67
3.2	ΠΡΟΣΚΛΗΣΗ ΥΠΟΒΟΛΗΣ ΔΙΚΑΙΟΛΟΓΗΤΙΚΩΝ ΠΡΟΣΩΡΙΝΟΥ ΑΝΑΔΟΧΟΥ - ΔΙΚΑΙΟΛΟΓΗΤΙΚΑ ΠΡΟΣΩΡΙΝΟΥ ΑΝΑΔΟΧΟΥ	69
3.3	ΚΑΤΑΚΥΡΩΣΗ - ΣΥΝΑΨΗ ΣΥΜΒΑΣΗΣ	71
3.4	ΠΡΟΔΙΚΑΣΤΙΚΕΣ ΠΡΟΣΦΥΓΕΣ - ΠΡΟΣΩΡΙΝΗ ΔΙΚΑΣΤΙΚΗ ΠΡΟΣΤΑΣΙΑ	72
3.5	ΜΑΤΑΙΩΣΗ ΔΙΑΔΙΚΑΣΙΑΣ	75
<b>4</b>	<b>ΟΡΟΙ ΕΚΤΕΛΕΣΗΣ ΤΗΣ ΣΥΜΒΑΣΗΣ</b>	<b>76</b>
4.1	ΕΓΓΥΗΣΕΙΣ (ΚΑΛΗΣ ΕΚΤΕΛΕΣΗΣ, ΠΡΟΚΑΤΑΒΟΛΗΣ)	76
4.2	ΣΥΜΒΑΤΙΚΟ ΠΛΑΙΣΙΟ - ΕΦΑΡΜΟΣΤΕΑ ΝΟΜΟΘΕΣΙΑ	77
4.3	ΌΡΟΙ ΕΚΤΕΛΕΣΗΣ ΤΗΣ ΣΥΜΒΑΣΗΣ	77
4.4	ΥΠΕΡΓΟΛΑΒΙΑ	80
4.5	ΤΡΟΠΟΠΟΙΗΣΗ ΣΥΜΒΑΣΗΣ ΚΑΤΑ ΤΗ ΔΙΑΡΚΕΙΑ ΤΗΣ	81
4.5.1	Δικαιώματα προαίρεσης	81
4.6	ΔΙΚΑΙΩΜΑ ΜΟΝΟΜΕΡΟΥΣ ΛΥΣΗΣ ΤΗΣ ΣΥΜΒΑΣΗΣ	83
<b>5</b>	<b>ΕΙΔΙΚΟΙ ΟΡΟΙ ΕΚΤΕΛΕΣΗΣ ΤΗΣ ΣΥΜΒΑΣΗΣ</b>	<b>84</b>
5.1	ΤΡΟΠΟΣ ΠΛΗΡΩΜΗΣ	84
5.2	ΚΗΡΥΞΗ ΟΙΚΟΝΟΜΙΚΟΥ ΦΟΡΕΑ ΕΚΠΤΩΤΟΥ - ΚΥΡΩΣΕΙΣ	86
5.3	ΔΙΟΙΚΗΤΙΚΕΣ ΠΡΟΣΦΥΓΕΣ ΚΑΤΑ ΤΗ ΔΙΑΔΙΚΑΣΙΑ ΕΚΤΕΛΕΣΗΣ ΤΩΝ ΣΥΜΒΑΣΕΩΝ	87
5.4	ΔΙΚΑΣΤΙΚΗ ΕΠΙΛΥΣΗ ΔΙΑΦΟΡΩΝ	88
<b>6</b>	<b>ΧΡΟΝΟΣ ΚΑΙ ΤΡΟΠΟΣ ΕΚΤΕΛΕΣΗΣ</b>	<b>89</b>
6.1	ΠΑΡΑΚΟΛΟΥΘΗΣΗ ΤΗΣ ΣΥΜΒΑΣΗΣ	89
6.2	ΔΙΑΡΚΕΙΑ ΣΥΜΒΑΣΗΣ	89
6.3	ΠΑΡΑΛΑΒΗ ΤΟΥ ΑΝΤΙΚΕΙΜΕΝΟΥ ΤΗΣ ΣΥΜΒΑΣΗΣ	89
6.4	ΑΠΟΡΡΙΨΗ ΠΑΡΑΔΟΤΕΩΝ – ΑΝΤΙΚΑΤΑΣΤΑΣΗ	90
6.5	ΥΠΟΧΡΕΩΣΕΙΣ ΑΝΑΔΟΧΟΥ	91
6.6	ΥΠΟΧΡΕΩΣΕΙΣ ΚΥΡΙΟΥ ΤΟΥ ΈΡΓΟΥ ΚΑΙ ΑΝΑΘΕΤΟΥΣΑΣ ΑΡΧΗΣ	91
6.7	ΚΟΙΝΕΣ ΥΠΟΧΡΕΩΣΕΙΣ	92
6.8	ΕΝΩΣΕΙΣ	92
6.9	ΒΕΛΤΙΩΣΕΙΣ – ΠΡΟΣΘΗΚΕΣ	93
6.10	ΕΜΠΙΣΤΕΥΤΙΚΟΤΗΤΑ ΚΑΙ ΠΡΟΣΤΑΣΙΑ ΔΕΔΟΜΕΝΩΝ	93
6.11	ΜΕΤΑΒΙΒΑΣΗ ΚΥΡΙΟΤΗΤΑΣ	94
6.12	ΠΝΕΥΜΑΤΙΚΑ ΔΙΚΑΙΩΜΑΤΑ ΚΑΙ ΜΕΛΛΟΝΤΙΚΕΣ ΕΠΕΚΤΑΣΕΙΣ	95
6.13	ΕΚΧΩΡΗΣΕΙΣ – ΜΕΤΑΒΙΒΑΣΕΙΣ	95
6.14	ΑΝΩΤΕΡΑ ΒΙΑ	95
<b>ΠΑΡΑΡΤΗΜΑΤΑ</b>		<b>97</b>
<b>ΠΑΡΑΡΤΗΜΑ Ι – ΑΝΑΛΥΤΙΚΗ ΠΕΡΙΓΡΑΦΗ ΦΥΣΙΚΟΥ ΚΑΙ ΟΙΚΟΝΟΜΙΚΟΥ ΑΝΤΙΚΕΙΜΕΝΟΥ ΤΗΣ ΣΥΜΒΑΣΗΣ</b>		<b>97</b>
1.	Περιβάλλον της Σύμβασης	97
1.1.	Εμπλεκόμενοι στην υλοποίηση της Σύμβασης	97
1.1.1.	Φορέας Υλοποίησης – Αναθέτουσα Αρχή	97
1.1.2.	Φορέας Χρηματοδότησης	99
1.1.3.	Κύριος του Έργου – Φορέας Λειτουργίας	99
1.1.4.	Όργανα & Επιτροπές Παρακολούθησης, Διακυβέρνησης και Ελέγχου του Έργου	102
1.2.	Υφιστάμενη Κατάσταση	103
1.2.1.	Συνοπτική περιγραφή του έργου «Υλοποίηση Β' Φάσης Λειτουργίας του Προγράμματος Διαύγεια, από εξωτερικό Ανάδοχο»	103

1.2.2.	Συνοπτική περιγραφή υφιστάμενων υποδομών και αρχιτεκτονικής	104
1.2.3.	Συνοπτική περιγραφή υφιστάμενων τεχνολογιών	107
1.2.4.	Συνοπτική περιγραφή υφιστάμενων βάσεων δεδομένων	108
1.2.5.	Συνοπτική περιγραφή διασυνδέσεων με εξωτερικά συστήματα	108
1.2.6.	Συνοπτική περιγραφή διαθέσιμων APIs	108
1.2.7.	Περιγραφή Μητρώου Επιχορηγούμενων φορέων	108
1.2.8.	Το Κυβερνητικό Υπολογιστικό Νέφος G-Cloud	109
<b>1.2.8.1</b>	<b>Περιγραφή</b>	109
<b>2.</b>	<b>Περιγραφή Φυσικού Αντικείμενου της Σύμβασης</b>	109
2.1	Αντικείμενο της Σύμβασης - Συνοπτική περιγραφή	109
2.2	Σκοπός και Στόχοι της Σύμβασης	110
2.3	Αναμενόμενα Οφέλη	111
<b>3</b>	<b>Αρχιτεκτονική</b>	112
3.1	Γενικές Αρχές Σχεδιασμού Πληροφοριακών Συστημάτων	112
3.2	Λογική Αρχιτεκτονική	113
<b>4</b>	<b>Λειτουργικές Απαιτήσεις</b>	115
4.1	Υλοποίηση υποσυστήματος Αποθήκευσης και διάθεσης ψηφιακών εγγράφων και δεδομένων	115
4.2	Επέκταση και αναβάθμιση των λειτουργιών του προγράμματος Διαύγεια με χρήση νέων τεχνολογιών	117
4.3	Υποσύστημα Καταχώρησης Δεδομένων Αποφάσεων βάσει φορμών και εντύπων - προτυποποίησης των τύπων εγγράφων	119
4.4	Υποσύστημα Μητρώου Επιχορηγούμενων Φορέων	119
4.5	Υποσύστημα Διάθεσης Ανοιχτών Δεδομένων	119
4.6	Διαλειτουργικότητα με Συστήματα του Ελληνικού Δημοσίου	119
4.7	Υποσύστημα Τεχνητής Νοημοσύνης	120
<b>5</b>	<b>Οριζόντιες Απαιτήσεις</b>	120
5.1	Αρχιτεκτονική Υποδομής Φιλοξενίας	120
5.1.1	Περιγραφή Υποδομής Δημοσίου Υπολογιστικού Νέφους της ΓΓΠΣΨΔ (Microsoft Azure)	122
5.1.2	Περιγραφή Υποδομής Δημοσίου Υπολογιστικού Νέφους της ΓΓΠΣΨΔ (Oracle Cloud Infrastructure)	128
5.1.3	Αδειοδότηση προϊόντων Λογισμικού ORACLE	134
5.2	Διαλειτουργικότητα / Διασύνδεση	136
5.3	Ασφάλεια Συστήματος και προστασία Ιδιωτικότητας.	136
5.4	Απόδοση Συστήματος	137
5.5	Προσβασιμότητα - Ευχρηστία	139
5.6	Ανοιχτά Πρότυπα και Δεδομένα	142
5.7	Άδειες Λογισμικού	143
5.8	Δυνατότητα Παραμετροποίησης	143
5.9	Δυνατότητες Καταγραφής Ενεργειών	143
<b>6</b>	<b>Υπηρεσίες</b>	143
6.1	Υπηρεσίες Εκπόνησης Μελέτης Εφαρμογής	144
6.2	Υπηρεσίες Ανάπτυξης Υποσυστημάτων και Προμήθεια Λογισμικού	144
6.3	Υπηρεσίες Μετάπτωσης	145
6.4	Υπηρεσίες Δοκιμαστικής Λειτουργίας	146
6.5	Υπηρεσίες Πιλοτικής Λειτουργίας	146
6.6	Υπηρεσίες Παραγωγικής Λειτουργίας	147
6.7	Υπηρεσίες Εκπαίδευσης Χρηστών και Διαχειριστών	147
6.8	Υπηρεσίες Υποστήριξης – Help Desk	148
6.9	Υπηρεσίες Εγγύησης και Συντήρησης	149
<b>7</b>	<b>Μεθοδολογία υλοποίησης</b>	149
7.1	Χρονοδιάγραμμα έργου	149
7.2	Φάσεις -Παραδοτέα.	153
7.2.1	Φάση 1.1: Μελέτη σχεδιασμού του συστήματος αποθήκευσης και διάθεσης των δεδομένων του Συστήματος Διαύγεια.	153
7.2.2	Φάση 1.2: Μελέτη για την μετάπτωση και την αρχειοθέτηση των παλαιών αναρτημένων εγγράφων του προγράμματος Διαύγεια	154
7.2.3	Φάση 1.3: Μελέτη ενσωμάτωσης του Μητρώου Επιχορηγούμενων Φορέων στο Πρόγραμμα Διαύγεια.	155
7.2.4	Φάση 1.4: Μελέτη προτυποποίησης της μορφής επιλεγμένων τύπων εγγράφων του Διαύγεια και υποσυστήματος για την δυνατότητα καταχώρησής τους με χρήση προσχεδιασμένων φορμών και εντύπων	155
7.2.5	Φάση 1.5: Μελέτη διαλειτουργικότητας του Προγράμματος Διαύγεια με συστήματα του Ελληνικού Δημοσίου και διάθεσης ανοιχτών δεδομένων.	157

7.2.6	Φάση 1.6: Μελέτη αξιοποίησης τεχνικών Τεχνητής Νοημοσύνης για την αναβάθμιση της ποιότητας της πληροφορίας του Προγράμματος Διαύγεια.	158
7.2.7	Φάση 2: Ανάπτυξη υποσυστημάτων και προμήθεια έτοιμου λογισμικού.	159
7.2.8	Φάση 3: Μετάπτωση των δεδομένων και των εγγράφων του υφιστάμενου συστήματος Διαύγεια	163
7.2.9	Φάση 4: Δοκιμαστική Λειτουργία.	163
7.2.10	Φάση 5: Πιλοτική Λειτουργία.	165
7.2.11	Φάση 6: Παραγωγική Λειτουργία.	166
7.2.12	Φάση 7: Υπηρεσίες Εκπαίδευσης και Υποστήριξης.	167
7.2.13	Χρόνος Υποβολής και Διαδικασία Οριστικοποίησης Παραδοτέων	167
7.3	Σημαντικά Ορόσημα υλοποίησης Έργου	170
7.4	Ομάδα Έργου/Σχήμα Διοίκησης Έργου	172
7.5	Μεθοδολογία διοίκησης και διασφάλισης ποιότητας	172
7.6	Τόπος υλοποίησης/ παροχής των υπηρεσιών	173
7.7	Περίοδος Εγγύησης και Συντήρησης (ΠΕΣ)	173
7.7.1	Υπηρεσίες Περιόδου Εγγύησης	174
7.7.2	Υπηρεσίες Περιόδου Συντήρησης	174
7.7.3	Τήρηση Εγγυημένου Επιπέδου Υπηρεσιών – Ρήτρες	175
7.7.3.1	Πλαίσιο Εγγυημένου Επιπέδου Απαιτήσεων σε Υπολογιστικούς πόρους	177
7.7.3.2	Πλαίσιο Εγγυημένου Επιπέδου Υπηρεσιών Τεχνικής Υποστήριξης	177
7.7.3.2.1	Υπηρεσίες Τεχνικής Υποστήριξης	178
7.7.3.2.2	Προγραμματισμένες Διακοπές Υπηρεσίας	179
7.7.3.2.3	Συντήρηση - τεχνική υποστήριξη λογισμικού και έτοιμων πακέτων λογισμικού	180
7.7.3.2.4	Συντήρηση – τεχνική υποστήριξη λογισμικού εφαρμογών	180
7.7.3.3	Ενημερωτικά Εγχειρίδια και Τεκμηρίωση	181
<b>ΠΑΡΑΡΤΗΜΑ II – Π'ΙΝΑΚΕΣ ΣΥΜΜ'ΟΡΦΩΣΗΣ</b>		<b>182</b>
ΑΡΧΙΤΕΚΤΟΝΙΚΗ		182
ΑΡΧΙΤΕΚΤΟΝΙΚΗ ΛΥΣΗ		183
ΛΟΓΙΣΜΙΚΟ		183
ΟΡΙΖΟΝΤΙΕΣ ΑΠΑΙΤΗΣΕΙΣ		184
ΥΠΗΡΕΣΙΕΣ - ΜΕΛΕΤΕΣ		185
ΛΟΙΠΕΣ ΑΠΑΙΤΗΣΕΙΣ ΈΡΓΟΥ		186
<b>ΠΑΡΑΡΤΗΜΑ III – ΕΥΡΩΠΑΪΚ'Ο ΕΝΙΑΪΟ ΈΓΓΡΑΦΟ ΣΥΜΒΑΣΗΣ (Ε.Ε.Ε.Σ.)</b>		<b>187</b>
<b>ΕΥΡΩΠΑΙΚΟ ΕΝΙΑΙΟ ΕΓΓΡΑΦΟ ΣΥΜΒΑΣΗΣ (ΕΕΕΣ)</b>		<b>187</b>
<b>ΠΑΡΑΡΤΗΜΑ IV – ΥΠ'ΟΔΕΙΓΜΑ ΒΙΟΓΡΑΦΙΚΟ'Υ ΣΗΜΕΙΩΜΑΤΟΣ</b>		<b>188</b>
<b>ΠΑΡΑΡΤΗΜΑ V – ΥΠ'ΟΔΕΙΓΜΑ ΤΕΧΝΙΚΉΣ ΠΡΟΣΦΟΡΑΣ</b>		<b>190</b>
<b>ΠΑΡΑΡΤΗΜΑ VI – ΥΠ'ΟΔΕΙΓΜΑ ΟΙΚΟΝΟΜΙΚΗΣ ΠΡΟΣΦΟΡΑΣ</b>		<b>192</b>
ΠΑΡΑΡΤΗΜΑ VII – ΥΠΟΔΕΙΓΜΑΤΑ ΕΓΓΥΗΤΙΚΩΝ ΕΠΙΣΤΟΛΩΝ		0
I. Εγγυητική Επιστολή Συμμετοχής		0
II. Εγγυητική Επιστολή Καλής Εκτέλεσης		1
III. Εγγυητική Επιστολή Προκαταβολής		2
IV. Εγγυητική Επιστολή Καλής Λειτουργίας		3
<b>ΠΑΡΑΡΤΗΜΑ VIII – ΕΝΗΜΕΡΩΣΗ ΓΙΑ ΤΗΝ ΠΡΟΣΤΑΣΙΑ ΠΡΟΣΩΠΙΚΩΝ ΔΕΔΟΜΕΝΩΝ</b>		<b>4</b>
<b>ΠΑΡΑΡΤΗΜΑ IX – ΆΛΛΕΣ ΔΗΛΩΣΕΙΣ</b>		<b>5</b>
<b>ΠΑΡΑΡΤΗΜΑ X – ΡΗΤΡΑ ΑΚΕΡΑΪΟΤΗΤΑΣ</b>		<b>6</b>

## 1 ΑΝΑΘΕΤΟΥΣΑ ΑΡΧΗ ΚΑΙ ΑΝΤΙΚΕΙΜΕΝΟ ΣΥΜΒΑΣΗΣ

### 1.1 Στοιχεία Αναθέτουσας Αρχής

Επωνυμία	ΚΟΙΝΩΝΙΑ ΤΗΣ ΠΛΗΡΟΦΟΡΙΑΣ Μ.Α.Ε.
ΑΦΜ	999983307
Κωδικός Αναθέτουσας Αρχής για την ηλεκτρονική τιμολόγηση	1053.E00553.0001
Ταχυδρομική διεύθυνση	Λεωφ. Συγγρού 194
Πόλη	Καλλιθέα
Ταχυδρομικός Κωδικός	176 71
Χώρα <sup>1</sup>	ΕΛΛΑΔΑ
Κωδικός NUTS <sup>2</sup>	GR 300
Τηλέφωνο	213 1300700
Ηλεκτρονικό Ταχυδρομείο	<a href="mailto:info@ktpae.gr">info@ktpae.gr</a>
Αρμόδιος για πληροφορίες	XXXXXX
Γενική Διεύθυνση στο διαδίκτυο (URL)	<a href="http://www.ktpae.gr">http://www.ktpae.gr</a>
Διεύθυνση του προφίλ αγοραστή στο διαδίκτυο (URL)	<a href="https://www.ktpae.gr/">https://www.ktpae.gr/</a>

#### Είδος Αναθέτουσας Αρχής

Η Αναθέτουσα Αρχή είναι η Κοινωνία της Πληροφορίας Μονοπρόσωπη Ανώνυμη Εταιρία του Δημόσιου Τομέα (μη Κεντρική Αναθέτουσα Αρχή) και ανήκει στην Κεντρική Κυβέρνηση – Υποτομέας Νομικά Πρόσωπα Κεντρικής Κυβέρνησης και Δημόσιες Επιχειρήσεις

#### Κύρια δραστηριότητα Α.Α.

Η κύρια δραστηριότητα της Αναθέτουσας Αρχής είναι «Γενικές Δημόσιες Υπηρεσίες».

Εφαρμοστέο εθνικό δίκαιο είναι το Ελληνικό :

#### Στοιχεία Επικοινωνίας

- α) Τα έγγραφα της σύμβασης είναι διαθέσιμα για ελεύθερη, πλήρη, άμεση & δωρεάν ηλεκτρονική πρόσβαση μέσω της διαδικτυακής πύλης [www.promitheus.gov.gr](http://www.promitheus.gov.gr) του Ο.Π.Σ. Ε.Σ.Η.ΔΗ.Σ. και μέσω της διαδικτυακής πύλης της Αναθέτουσας Αρχής <http://www.ktpae.gr>
- Κάθε είδους επικοινωνία και ανταλλαγή πληροφοριών πραγματοποιείται μέσω του Ε.Σ.Η.ΔΗ.Σ. Προμήθειες και Υπηρεσίες (εφεξής Ε.Σ.Η.ΔΗ.Σ.), το οποίο είναι προσβάσιμο από τη Διαδικτυακή Πύλη ([www.promitheus.gov.gr](http://www.promitheus.gov.gr)) του Ο.Π.Σ. Ε.Σ.Η.ΔΗ.Σ.
- β) Οι προσφορές πρέπει να υποβάλλονται ηλεκτρονικά στην διεύθυνση : [www.promitheus.gov.gr](http://www.promitheus.gov.gr)

## 1.2 Στοιχεία Διαδικασίας-Χρηματοδότηση

---

### Είδος διαδικασίας

Ο διαγωνισμός θα διεξαχθεί με την ανοικτή διαδικασία του άρθρου 27 του ν. 4412/16.

### Χρηματοδότηση της σύμβασης

Φορέας χρηματοδότησης του παρόντος έργου είναι το Υπουργείο Ψηφιακής Διακυβέρνησης.

Η παρούσα σύμβαση χρηματοδοτείται από Πιστώσεις του Προγράμματος Δημοσίων Επενδύσεων (Συλλογική Απόφαση , Ενάριθμος Έργου .....). Η συλλογική Απόφαση που έχει εκδοθεί για την παρούσα διαδικασία και αποτελεί Ανάληψη Υποχρέωσης, έχει λάβει αρ. πρωτ. .... (ΑΔΑΜ ....., ΑΔΑ.....)

Η σύμβαση περιλαμβάνεται στο υποέργο Νο 1.. της Πράξης : «Αναδιαμόρφωση του Προγράμματος ΔΙΑΥΓΕΙΑ – ΔΙΑΥΓΕΙΑ ΙΙΙ» η οποία έχει ενταχθεί στο Επιχειρησιακό Πρόγραμμα «Ψηφιακός Μετασχηματισμός του Δημόσιου Τομέα» με βάση την Απόφαση Ένταξης με αρ. πρωτ. .... του ..... και έχει λάβει κωδικό ΜΙΣ ..... Η παρούσα σύμβαση χρηματοδοτείται από την Ευρωπαϊκή Ένωση (*Ταμείο .....*) και από εθνικούς πόρους μέσω του ΠΔΕ

Η παρούσα σύμβαση χρηματοδοτείται από την Ευρωπαϊκή Ένωση (Ταμείο Περιφερειακής Ανάπτυξης) και από εθνικούς πόρους μέσω του ΠΔΕ.

Το δικαίωμα προαίρεσης συντήρησης , εφόσον απαιτηθεί θα καλυφθεί από τον Τακτικό Προϋπολογισμό του Υπουργείου Ψηφιακής Διακυβέρνησης (ειδικός φορέας: 1053-204-0000000), μετά την απαραίτητη έγκριση των πιστώσεων.

Το δικαίωμα προαίρεσης αύξησης Φυσικού Αντικειμένου, εφόσον απαιτηθεί, δύναται να χρηματοδοτηθεί από οποιαδήποτε άλλη πηγή.

## 1.3 Συνοπτική Περιγραφή φυσικού και οικονομικού αντικειμένου της σύμβασης

---

Το Πρόγραμμα Δι@ύγεια (αρχικά του Ν.3861/10 και του τρέχοντος Ν.4727/20) στοχεύει στην επίτευξη της μέγιστης δυνατής δημοσιότητας της κυβερνητικής πολιτικής και της διοικητικής δραστηριότητας, τη διασφάλιση της διαφάνειας και την εμπέδωση της υπευθυνότητας και της λογοδοσίας από την πλευρά των φορέων άσκησης της δημόσιας εξουσίας. Εξαιτίας του καθολικού και οριζόντιου πεδίου εφαρμογής του, της υποχρεωτικότητας χρήσης του, καθώς και της καθολικής υποστήριξής του από Ομάδες Διοίκησης Έργου που έχουν συσταθεί σε κάθε φορέα, το πρόγραμμα Δι@ύγεια αποτελεί ένα κομβικό Πληροφοριακό Σύστημα πάνω στο οποίο είναι δυνατόν να «χτιστούν» υπηρεσίες προστιθέμενης αξίας.

Σήμερα έχουν αναρτηθεί περίπου 69 εκατομμύρια έγγραφα τα οποία παρέχουν πλούτο πληροφορίας που όμως είναι δύσκολο να αξιοποιηθεί από αυτοματοποιημένα συστήματα και συστήματα με τεχνικές αναδυόμενων τεχνολογιών διότι τα μεταδεδομένα που τα συνοδεύουν είναι μόνο ένα πολύ μικρό ποσοστό της πληροφορίας που αυτά περιέχουν. Αυτό δημιουργεί δυσχέρειες στην αξιοποίησή τους για λόγους διαφάνειας αλλά και για λόγους υποστήριξης της εφαρμογής δημόσιων πολιτικών και λήψης αποφάσεων.

Επίσης η υφιστάμενη εγγραφοκεντρική αρχιτεκτονική έχει ήδη φτάσει στα όριά της και πλέον η διατήρησή της δημιουργεί τόσο τεχνικά προβλήματα διαθεσιμότητας όσο και μεγάλο κόστος διατήρησης των ψηφιακών εγγράφων.

Επιπρόσθετα, το σύστημα που υποστηρίζει το πρόγραμμα Δι@ύγεια είχε τεθεί σε παραγωγική λειτουργία πριν από την έκδοση του Γενικού Κανονισμού Προστασίας Δεδομένων και θα πρέπει να εμπλουτιστεί με λειτουργίες που σχετίζονται με τον κύκλο ζωής των εγγράφων, δεδομένων και πληροφοριών σε ισορροπία μεταξύ των απαιτήσεων της διαφάνειας, της ανοιχτότητας και της προστασίας της ιδιωτικότητας.

Βασικός στόχος του έργου είναι η αντιμετώπιση ήδη εντοπισμένων προβλημάτων που σχετίζονται με τη διαχείριση του πολύ μεγάλου όγκου εγγράφων που συγκεντρώνει το Δι@ύγεια με έντονα αυξητικό ρυθμό. Στο πλαίσιο αυτό θα αξιοποιηθούν καλύτερα οι προηγμένες υπηρεσίες που παρέχονται από δημόσια υπολογιστικά νέφη προκειμένου να διασφαλίζεται η αδιάλειπτη παροχή των υπηρεσιών και η παρακολούθηση της παροχής αυτών με το μικρότερο δυνατό κόστος.

Στόχος του έργου είναι η υλοποίηση της νέας Δι@ύγειας λαμβάνοντας υπόψη τις σύγχρονες θεσμικές, επιχειρησιακές και τεχνολογικές εξελίξεις, την ορθότερη εφαρμογή του θεσμικού πλαισίου με έμφαση στον Γενικό Κανονισμό Προστασίας Δεδομένων (GDPR) και τη βέλτιστη αξιοποίηση της πληροφορίας του Δι@ύγεια με μία αρχιτεκτονική βασισμένη στα δεδομένα και δευτερευόντως εγγράφων.

Το έργο επιδιώκει να αυξήσει την αποδοτικότητα και παραγωγικότητα των δημοσίων υπηρεσιών εμπλουτίζοντας τις εφαρμογές του Προγράμματος Δι@ύγεια, συμπληρώνοντας λειτουργικότητα συνεργατικής σύνταξης και διαχείρισης των προς ανάρτηση εγγράφων με βάση προτυποποιημένα έγγραφα και δομές δεδομένων αλλά και να αποδώσει προστιθέμενη αξία στο Πρόγραμμα αξιοποιώντας και εμπλουτίζοντας την πληροφορία που συγκεντρώνεται σε αυτό με αξιοποίηση και άλλων πηγών πληροφορίας με σκοπό την δημιουργία ενός συστήματος σύνθετων αναφορών (reporting) και άλλων συμπληρωματικών υποσυστημάτων εφαρμογών και λύσεων.

Το νέο σύστημα θα επιτρέψει την παρακολούθηση της λειτουργίας και οργανωτικής δομής της δημόσιας διοίκησης σε συνδυασμό με πληροφορίες που σχετίζονται με τις αρμοδιότητες των φορέων στο πλαίσιο της πολυεπίπεδης διακυβέρνησης αλλά και του προσωπικού όπως αυτό καταγράφεται στο Μητρώο Ανθρώπινου Δυναμικού του Ελληνικού Δημοσίου. Στόχος είναι να παρέχονται αντικειμενικά στοιχεία για την εφαρμογή της Εθνικής Πολιτικής Διοικητικών Διαδικασιών και την προτεραιοποίηση των δράσεων του Εθνικού Προγράμματος Απλούστευσης Διαδικασιών. Για το σκοπό αυτό έχει ληφθεί μέριμνα ώστε να ενισχυθεί σημαντικά η διαλειτουργικότητά του με τρίτα συστήματα του Δημόσιου τομέα για την διάχυση της πληροφορίας χωρίς απαραίτητα παρέμβαση του τελικού χρήστη. Επιπρόσθετα μέσω της διεύρυνσης της πληροφορίας που θα κρατείται δομημένα (set μεταδεδομένων) θα είναι δυνατή η αποτύπωση ομάδων δεδομένων με ιδιαίτερα χαρακτηριστικά που ενισχύουν την διαφάνεια σε επίπεδο παρακολούθησης/ αξιολόγησης από το ευρύ κοινό δεικτών που σχετίζονται με πχ της λειτουργία και τη δομή της Δημόσιας διοίκησης ή/ και οικονομικών μεγεθών (public spending). Για το σκοπό αυτό θα αξιοποιούνται και από άλλες πηγές και δημόσια διαθέσιμα δεδομένα με σκοπό την υποστήριξη παρακολούθησης της λειτουργίας και δράσης των φορέων και την υποστήριξη της λήψης αποφάσεων. Η λύση θα περιλαμβάνει τη δημιουργία συστήματος ορθής (και όσο το δυνατόν πλήρους ανά τομέα) δομημένης συγκέντρωσης και επεξεργασίας δεδομένων από διάφορες πηγές δεδομένων του δημοσίου και στη συνέχεια διάθεσης αυτών προς το ευρύ κοινό. Ενδεικτικά παραδείγματα πηγών είναι τα δεδομένα των υπό ανάπτυξη συστημάτων για το GOV ERP, το HRMS, το Μητρώο Οργανώσεων της Κοινωνίας των Πολιτών, ΕΣΗΔΗΣ, ΚΗΜΔΗΣ. Θα αναπτυχθεί διακριτό υποσύστημα για περαιτέρω αξιοποίηση και εξαγωγή εξειδικευμένων αναφορών με σκοπό την παρακολούθηση της δομής, λειτουργίας και δράσης της δημόσιας διοίκησης καθώς και της παρακολούθησης των δαπανών και των προμηθειών και την υποστήριξη της διαδικασίας λήψης αποφάσεων. Το σύστημα θα είναι επεκτάσιμο για προσθήκη και νέων πηγών που θα προκύπτουν από άλλες δράσεις.

Επίσης στο πλαίσιο της δράσης θα γίνουν βελτιώσεις σε σχέση με εντοπισμένα προβλήματα που σχετίζονται με τη διαχείριση του πολύ μεγάλου όγκου εγγράφων που συγκεντρώνει το Δι@ύγεια με έντονα αυξητικό ρυθμό ο οποίος οδήγησε και στην αναγκαία μετάπτωση της υποδομής σε υπηρεσίες δημόσιου υπολογιστικού νέφους. Στο πλαίσιο αυτό θα αξιοποιηθούν καλύτερα οι προηγμένες υπηρεσίες που παρέχονται από δημόσια υπολογιστικά νέφη προκειμένου να διασφαλίζεται η αδιάλειπτη παροχή των υπηρεσιών και η παρακολούθηση της παροχής αυτών με το μικρότερο δυνατό κόστος.

Η δράση λαμβάνοντας υπόψη τον κύκλο ζωής των διοικητικών εγγράφων που αναρτώνται θα απαντήσει σε προκλήσεις όπως ο καθαρισμός πολλαπλών αντιγράφων των ίδιων εγγράφων, η εξαγωγή όλης της πληροφορίας σε μορφή δεδομένων και η βελτιστοποίηση της ποιότητας των μεταδεδομένων του Δι@ύγεια καθώς και η αυτόματη δημοσίευση σημαντικών συνόλων δεδομένων στο κεντρικό αποθετήριο ανοικτών δημόσιων δεδομένων [www.data.gov.gr](http://www.data.gov.gr).

Το έργο στοχεύει επίσης στην υιοθέτηση νέας αρχιτεκτονικής που θα επιτρέπει την δραστική μείωση, τουλάχιστον κατά 65%, του απαιτούμενου αποθηκευτικού χώρου και των υπολογιστικών πόρων διασφαλίζοντας παράλληλα την ορθή λειτουργία του συστήματος.

Για την επίτευξη του ανωτέρω στόχου θα αξιοποιηθούν τόσο αναδυόμενες τεχνολογίες τεχνητής νοημοσύνης και γλωσσικών μοντέλων όσο και τεχνικές για την ορθή εισαγωγή μεταδεδομένων στις σχετικές πληροφορίες που θα διευκολύνουν την αναζήτηση, κατηγοριοποίηση και αξιοποίηση αυτών.

Στο πλαίσιο αυτό το έργο περιλαμβάνει τις παρακάτω εργασίες:

- Μελέτη σχεδιασμού του συστήματος αποθήκευσης και διάθεσης των δεδομένων του Συστήματος Διαύγεια
- Μελέτη προτυποποίησης της μορφής επιλεγμένων τύπων εγγράφων του Διαύγεια και υποσυστήματος για την δυνατότητα καταχώρησής τους με χρήση προσχεδιασμένων φορμών και εντύπων
- Μελέτη διαλειτουργικότητας του Προγράμματος Διαύγεια με συστήματα του Ελληνικού Δημοσίου και διάθεσης ανοικτών δεδομένων
- Μελέτη ενσωμάτωσης του Μητρώου Επιχορηγούμενων Φορέων στο Πρόγραμμα Διαύγεια
- Μελέτη αξιοποίησης τεχνικών Τεχνητής Νοημοσύνης για την αναβάθμιση της ποιότητας της πληροφορίας του Προγράμματος Διαύγεια
- Μελέτη για την μετάπτωση και την αρχειοθέτηση των παλαιών αναρτημένων εγγράφων του προγράμματος Διαύγεια
- Ανάπτυξη υποσυστημάτων και προμήθεια έτοιμου λογισμικού εφόσον απαιτείται
- Μετάπτωση των δεδομένων και των εγγράφων του υφιστάμενου συστήματος Διαύγεια
- Δοκιμαστική Λειτουργία
- Πιλοτική Λειτουργία που περιλαμβάνει εργασίες υποστήριξης για την έναρξη της παροχής των νέων υπηρεσιών
- Παραγωγική Λειτουργία
- Υπηρεσίες Εκπαίδευσης και Υποστήριξης

Οι παρεχόμενες υπηρεσίες κατατάσσονται στους ακόλουθους κωδικούς του Κοινού Λεξιλογίου δημοσίων συμβάσεων (CPV) :

Κωδικός CPV	Περιγραφή
72000000-5	Υπηρεσίες τεχνολογίας των πληροφοριών: παροχή συμβουλών, ανάπτυξη λογισμικού, Διαδίκτυο και υποστήριξη
80533100-0	Υπηρεσίες εκπαίδευσης στον τομέα της πληροφορικής

Κωδικός CPV	Περιγραφή
48000000-8	Πακέτα λογισμικού και συστήματα πληροφορικής

Η παρούσα σύμβαση αφορά σε ένα ενιαίο αντικείμενο και δεν υποδιαιρείται σε τμήματα λόγω της αρχιτεκτονικής του έργου, των ισχυρών αλληλεξαρτήσεων και της συμπληρωματικότητας των επιμέρους υπηρεσιών που το συνθέτουν καθώς και των υψηλών απαιτήσεων διαλειτουργικότητας που είναι αναγκαίο να εξασφαλίζονται αφενός μεταξύ των λειτουργικών ενοτήτων (υποσυστημάτων) που θα αναπτυχθούν στο πλαίσιο του παρόντος έργου και αφετέρου με τρίτα συστήματα φορέων του Ελληνικού Δημοσίου. Η μη υποδιαίρεση της σύμβασης ενισχύει την ποιότητα και την ασφάλεια του έργου, αφού ενιαία διαχείριση μειώνει τις πιθανότητες εμφάνισης κενών ασφαλείας ή ασυμβατότητας μεταξύ των διαφορετικών συστημάτων και διευκολύνει τον συντονισμό της υλοποίησής της.

Προσφορές γίνονται αποδεκτές για το σύνολο των υπηρεσιών που περιγράφονται .

Η εκτιμώμενη αξία της παρούσας σύμβασης ανέρχεται στο ποσό των **τεσσάρων εκατομμυρίων οκτακοσίων εξήντα χιλιάδων οκτακοσίων ευρώ (4.860.800,00 €)** συμπεριλαμβανομένου ΦΠΑ 24% (προϋπολογισμός χωρίς ΦΠΑ: 3.920.000,00€, ΦΠΑ : 940.800,00€).

Μετά τη σύναψη της αρχικής σύμβασης, κατά την υλοποίηση του έργου και πριν τη λήξη της σύμβασης, η Αναθέτουσα Αρχή δύναται να αποφασίσει την άσκηση δικαιώματος προαίρεσης με αύξηση του φυσικού αντικείμενου του έργου έως δέκα τοις εκατό (10%) του συμβατικού τιμήματος. Η προαίρεση δύναται να αφορά προμήθεια λογισμικού ή/και παροχή υπηρεσιών, για την αντιμετώπιση τυχόν απρόβλεπτων αναγκών που ενδέχεται να προκύψουν κατά την υλοποίηση του έργου, όπως change requests ή επεκτάσεις του φυσικού αντικείμενου (scope creep),

Πριν τη λήξη των υπηρεσιών εγγύησης, ο Κύριος του Έργου δύναται να αποφασίσει την άσκηση δικαιώματος προαίρεσης συντήρησης για το πρώτο έτος έως του ποσού των διακοσίων δεκαέξι χιλιάδων εξακοσίων πενήντα ευρώ και ενενήντα δύο λεπτών (216.650,92€) μη περιλαμβανομένου ΦΠΑ (προϋπολογισμός με ΦΠΑ: 268.647,14 ΦΠΑ 24%:51.996,22€). Το δικαίωμα προαίρεσης δύναται να ασκηθεί για μέγιστο διάστημα τριών ετών έως του ποσού των εξακοσίων ογδόντα δύο χιλιάδων εννιακοσίων ενενήντα δύο ευρώ και τριών λεπτών (682.992,03 €) μη περιλαμβανομένου ΦΠΑ (προϋπολογισμός με ΦΠΑ: 846.910,12€, ΦΠΑ 24%: 163.918,09,00€)

Η άσκηση των προαναφερόμενων δικαιωμάτων προαίρεσης τελούν υπό την προϋπόθεση εξασφάλισης χρηματοδότησής τους.

Η ενεργοποίηση του ως άνω δικαιώματος προαίρεσης θα γίνεται ετησίως, με σχετική μονομερή δήλωση (ήτοι απόφαση του αρμόδιου αποφαινόμενου οργάνου) του Κυρίου του Έργου, προς τον ανάδοχο της αρχικής σύμβασης, κατόπιν σχετικής γνωμοδότησης του αρμοδίου οργάνου ή τις αρμόδιας Υπηρεσίας που θα παρακολουθεί την σύμβαση συντήρησης.

**Στην περίπτωση ενεργοποίησης του δικαιώματος προαίρεσης των υπηρεσιών συντήρησης ισχύουν όσα προβλέπονται στην Παράγραφο 4.5.1 της παρούσας.**

Η εκτιμώμενη αξία της σύμβασης και τα δικαιώματα προαίρεσης αναλύονται ως εξής:

	Εκτιμώμενη Αξία (χωρίς ΦΠΑ)	ΦΠΑ 24%	Εκτιμώμενη Αξία (με ΦΠΑ)
<b>Παρούσα διαδικασία</b>	<b>3.920.000,00€</b>	<b>940.800,00€</b>	<b>4.860.800,00€</b>

σύναψης σύμβασης			
<b>Δικαίωμα προαίρεσης αύξησης φυσικού αντικειμένου</b>	<b>392.000,00€</b>	<b>94.080,00 €</b>	<b>486.080,00€</b>
<b>Δικαίωμα προαίρεσης (τριετούς) Συντήρησης</b>	<b>682.992,03€</b>	<b>163.918,09€</b>	<b>846.910,12€</b>
<b>ΣΥΝΟΛΟ:</b>	<b>4.994.992,03€</b>	<b>1.198.798,09€</b>	<b>6.193.790,12€</b>

Η διάρκεια της σύμβασης ορίζεται σε **τριάντα δύο (32) μήνες** συμπεριλαμβανομένης της διαδικασίας ελέγχου και παραλαβής παραδοτέων, όπως ορίζεται στην Παρ. 6.3 της παρούσας. Αναλυτική περιγραφή του φυσικού και οικονομικού αντικειμένου της σύμβασης δίδεται στο ΠΑΡΑΡΤΗΜΑ Ι – Αναλυτική Περιγραφή Φυσικού και Οικονομικού Αντικειμένου της Σύμβασης ή σε άλλο περιγραφικό έγγραφο της παρούσας διακήρυξης.

Η σύμβαση θα ανατεθεί με το κριτήριο της πλέον συμφέρουσας από οικονομική άποψη προσφοράς, βάσει της βέλτιστης σχέσης ποιότητας – τιμής.

#### 1.4 Θεσμικό Πλαίσιο

Η ανάθεση και εκτέλεση της σύμβασης διέπονται από την κείμενη νομοθεσία και τις κατ' εξουσιοδότηση αυτής εκδοθείσες κανονιστικές πράξεις, όπως ισχύουν και ιδίως:

1. Τον Κανονισμό (ΕΕ, Ευρατόμ) 2024/2509 του Ευρωπαϊκού Κοινοβουλίου και του Συμβουλίου, της 23ης Σεπτεμβρίου 2024, σχετικά με τους δημοσιονομικούς κανόνες που εφαρμόζονται στον γενικό προϋπολογισμό της Ένωσης, (αναδιατύπωση)
2. Τον Κανονισμό (ΕΕ, Ευρατόμ) αριθ. 2018/1046 του Ευρωπαϊκού Κοινοβουλίου και του Συμβουλίου της 18ης Ιουλίου 2018 σχετικά με τους δημοσιονομικούς κανόνες που εφαρμόζονται στον γενικό προϋπολογισμό της Ένωσης, την τροποποίηση των Κανονισμών (ΕΕ) αριθ. 1296/2013, (ΕΕ) αριθ. 1301/2013, (ΕΕ) αριθ. 1303/2013, (ΕΕ) αριθ. 1304/2013, (ΕΕ) αριθ. 1309/2013, (ΕΕ) αριθ. 1316/2013, (ΕΕ) αριθ. 223/2014, (ΕΕ) αριθ. 283/2014 και της απόφασης αριθ. 541/2014/ΕΕ και για την κατάργηση του Κανονισμού (ΕΕ, Ευρατόμ) αριθ. 966/2012 (L 193/1).
3. Τον Κανονισμό (ΕΕ) 2021/1060 του Ευρωπαϊκού Κοινοβουλίου και του Συμβουλίου της 24ης Ιουνίου 2021 για τον καθορισμό κοινών διατάξεων για το Ευρωπαϊκό Ταμείο Περιφερειακής Ανάπτυξης, το Ευρωπαϊκό Κοινωνικό Ταμείο, το Ταμείο Συνοχής, το Ταμείο Δίκαιης Μετάβασης και το Ευρωπαϊκό Ταμείο Θάλασσας, Αλιείας και Υδατοκαλλιέργειας, και δημοσιονομικών κανόνων για τα εν λόγω Ταμεία και για το Ταμείο Ασύλου, Μετανάστευσης και Ένταξης, το Ταμείο Εσωτερικής Ασφάλειας και το Μέσο για τη Χρηματοδοτική Στήριξη της Διαχείρισης των Συνόρων και την Πολιτική των Θεωρήσεων.
4. Τον Κανονισμό (ΕΕ) 2021/1058 του Ευρωπαϊκού Κοινοβουλίου και του Συμβουλίου της 24ης Ιουνίου 2021 για το Ευρωπαϊκό Ταμείο Περιφερειακής Ανάπτυξης και το Ταμείο Συνοχής.
5. Τον Κανονισμό (ΕΕ) 2022/576 του Συμβουλίου της 8ης Απριλίου 2022 για την τροποποίηση του κανονισμού (ΕΕ) αριθ. 833/2014 σχετικά με περιοριστικά μέτρα λόγω ενεργειών της Ρωσίας που αποσταθεροποιούν την κατάσταση στην Ουκρανία.

6. Την Εκτελεστική Απόφαση της Ευρωπαϊκής Επιτροπής με αριθμό C(2021) 5617/29-07-2021 που αφορά στην έγκριση της Συμφωνίας Εταιρικής Σχέσης με την Ελληνική Δημοκρατία "Εταιρικό Σύμφωνο Περιφερειακής Ανάπτυξης (ΕΣΠΑ) 2021-2027" (CCI 2021EL16FFPA001).
7. Την Απόφαση C(2019) 3452 final/14.5.2019 της Επιτροπής για τη θέσπιση κατευθυντηρίων γραμμών για τον καθορισμό των δημοσιονομικών διορθώσεων που πρέπει να γίνονται στις δαπάνες που χρηματοδοτούνται από την Ένωση λόγω μη συμμόρφωσης προς τους εφαρμοστέους κανόνες για τις δημόσιες συμβάσεις.
8. Την Εκτελεστική Απόφαση της Ευρωπαϊκής Επιτροπής με αριθμό C(2022) 4452 final/01.07.2022, για την έγκριση του προγράμματος "Ψηφιακός Μετασχηματισμός" για στήριξη από το Ευρωπαϊκό Ταμείο Περιφερειακής Ανάπτυξης και το Ευρωπαϊκό Κοινωνικό Ταμείο+ στο πλαίσιο του στόχου "Επενδύσεις στην απασχόληση και την ανάπτυξη" για την Ελλάδα [CCI 2021EL16FFPR002].
9. Τον Ν. 4914/2022 "Διαχείριση, έλεγχος και εφαρμογή αναπτυξιακών παρεμβάσεων για την Προγραμματική Περίοδο 2021-2027, σύσταση Ανώνυμης Εταιρείας "Εθνικό Μητρώο Νεοφυών Επιχειρήσεων Α.Ε. και άλλες διατάξεις" (ΦΕΚ 61/Α/21-03-2022).
10. Τον Ν. 4270/2014 "Αρχές δημοσιονομικής διαχείρισης και εποπτείας (ενσωμάτωση της Οδηγίας 2011/85/ΕΕ) - δημόσιο λογιστικό και άλλες διατάξεις." (ΦΕΚ 143/Α/28-06-2014), εκτός των παρ. 1 έως 5 του Α. 132 και των Α. 133 και Α. 134, όπως τροποποιήθηκε και ισχύει.
11. Την αριθμ. 134453/23-12-2015 Κοινή Υπουργική Απόφαση των Υπουργών Οικονομίας, Ανάπτυξης και Τουρισμού - Οικονομικών "Ρυθμίσεις για τις πληρωμές των δαπανών του Προγράμματος Δημοσίων Επενδύσεων – ΠΔΕ (Τροποποίηση και αντικατάσταση της κοινής υπουργικής απόφασης 46274/26.09.2014 (ΦΕΚ 2573/τ.Β)" (ΦΕΚ 2857/Β/28-12-2015).
12. Την αριθμ. 83714/31-08-2022 Κοινή Υπουργική Απόφαση "Επανακαθορισμός της λειτουργίας του λογαριασμού 23/200850 για τη χρηματοδότηση πράξεων/δράσεων από Ευρωπαϊκά Ταμεία και Μηχανισμούς Χρηματοδότησης." (ΦΕΚ 4787/Β/12-09-2022).
13. Την αριθμ. 110565/17-11-2022 Απόφαση του Υφυπουργού Ανάπτυξης και Επενδύσεων "Διαδικασία υποβολής και αξιολόγησης ενστάσεων επί των αποτελεσμάτων αξιολόγησης προτάσεων ένταξης στα Προγράμματα ΕΣΠΑ 2021-2027 (ένσταση της παρ. 7 του άρθρου 36 του ν. 4914/2022 (Α' 61)" (ΦΕΚ 5958/Β/22-11-2022).
14. Την αριθμ. 114274/28-11-2022 Απόφαση του Υφυπουργού Ανάπτυξης και Επενδύσεων "Διαδικασίες ελέγχου νομιμότητας διαδικασιών ανάθεσης και εκτέλεσης δημοσίων συμβάσεων στο πλαίσιο των Τομεακών και Περιφερειακών Προγραμμάτων του ΕΣΠΑ 2021-2027 (έλεγχος δημοσίων συμβάσεων του άρθρου 38 του ν. 4914/2022 - Α' 61)" (ΦΕΚ 6131/Β/01-12-2022).
15. Την αριθμ. 114947/29-11-2022 Απόφαση του Υφυπουργού Ανάπτυξης και Επενδύσεων "Εθνικοί κανόνες επιλεξιμότητας δαπανών για τα προγράμματα του ΕΣΠΑ 2021-2027." (ΦΕΚ 6132/Β/29-11-2022).
16. Την αριθμ. 5483/20-01-2023 Κοινή Υπουργική Απόφαση των Υπουργών Οικονομικών – Ανάπτυξης και Επενδύσεων "Διαδικασίες δημοσιονομικών διορθώσεων και αναζήτησης αχρεωστήτως ή παρανόμως καταβληθέντων ποσών στα Τομεακά και Περιφερειακά Προγράμματα του ΕΣΠΑ 2021-2027" (ΦΕΚ 390/Β/30-01-2023).
17. Την υπ' αρ. 198477 ΕΞ 2024 Απόφαση του Αναπληρωτή Υπουργού Εθνικής Οικονομίας και Οικονομικών "Καθορισμός και εξειδίκευση των θεμάτων που αφορούν στη ρήτρα αμεροληψίας και ζητημάτων πρόληψης καταστάσεων σύγκρουσης συμφερόντων της διάταξης του άρθρου 51 του ν. 4914/2022 (Α' 61) (ΦΕΚ 7629/Β/31-12-2024).
18. Την υπ' αρ. 86884/12-09-2022 Εγκύκλιο με τίτλο "Εγκύκλιος για την εξειδίκευση των Προγραμμάτων της Προγραμματικής Περιόδου 2021-2027" που εκδόθηκε από την Ειδική Υπηρεσία Στρατηγικής, Σχεδιασμού & Αξιολόγησης της Εθνικής Αρχής Συντονισμού ΕΣΠΑ.
19. Το Εγχειρίδιο Διαδικασιών ΣΔΕ ΕΣΠΑ 2021 - 2027.
20. Το Α.88 του Ν. 1892/1990 "Για τον εκσυγχρονισμό και την ανάπτυξη και άλλες διατάξεις" (ΦΕΚ 101/Α/31-07-1990), όπως ισχύει.

21. Τον Ν. 4622/2019 "Επιτελικό Κράτος: οργάνωση, λειτουργία & διαφάνεια της Κυβέρνησης, των κυβερνητικών οργάνων & της κεντρικής δημόσιας διοίκησης" και άλλες διατάξεις. (ΦΕΚ 133/Α/07-08-2019), όπως τροποποιήθηκε και ισχύει.
22. Τον Ν. 4412/2016 "Δημόσιες Συμβάσεις Έργων, Προμηθειών και Υπηρεσιών (προσαρμογή στις Οδηγίες 2014/24/ΕΕ και 2014/25/ΕΕ)" (ΦΕΚ 147/Α/08-08-2016), όπως τροποποιήθηκε και ισχύει.
23. Την με Αρ. 166278 Απόφαση των Υπουργών Οικονομικών – Υποδομών και Μεταφορών – Επικρατείας "Ρυθμίσεις τεχνικών ζητημάτων που αφορούν στην ανάθεση των δημοσίων συμβάσεων έργων, μελετών και παροχής τεχνικών και λοιπών συναφών επιστημονικών υπηρεσιών με χρήση των επιμέρους εργαλείων και διαδικασιών του Εθνικού Συστήματος Ηλεκτρονικών Δημοσίων Συμβάσεων (ΕΣΗΔΗΣ)" (ΦΕΚ 2813/Β/30-06-2021), όπως ισχύει.
24. Την με Αρ. 64233 Απόφαση των Υπουργών Ανάπτυξης και Επενδύσεων – Επικρατείας "Ρυθμίσεις τεχνικών ζητημάτων που αφορούν την ανάθεση των Δημοσίων Συμβάσεων Προμηθειών και Υπηρεσιών με χρήση των επιμέρους εργαλείων και διαδικασιών του Εθνικού Συστήματος Ηλεκτρονικών Δημοσίων Συμβάσεων (ΕΣΗΔΗΣ)" (ΦΕΚ 2453/Β/09-06-2021), όπως τροποποιήθηκε και ισχύει.
25. Την Αριθμ. 76928 Απόφαση των Υπουργών Ανάπτυξης και Επενδύσεων και Επικρατείας "Ρύθμιση ειδικότερων θεμάτων λειτουργίας και διαχείρισης του Κεντρικού Ηλεκτρονικού Μητρώου Δημοσίων Συμβάσεων (ΚΗΜΔΗΣ)" (ΦΕΚ 3075/Β/13-07-2021), όπως ισχύει.
26. Τον Ν. 4013/2011 "Σύσταση ενιαίας Ανεξάρτητης Αρχής Δημοσίων Συμβάσεων και Κεντρικού Ηλεκτρονικού Μητρώου Δημοσίων Συμβάσεων - Αντικατάσταση του έκτου κεφαλαίου του Ν. 3588/2007 (πτωχευτικός κώδικας) - Προπτωχευτική διαδικασία εξυγίανσης και άλλες διατάξεις." (ΦΕΚ 204/Α/15-09-2011), εκτός της παρ. 3 του Α.2, όπως τροποποιήθηκε και ισχύει.
27. Τον Ν. 2121/1993 "Πνευματική Ιδιοκτησία, Συγγενικά Δικαιώματα και Πολιτιστικά Θέματα", (ΦΕΚ 25/Α/04-03-1993), όπως τροποποιήθηκε και ισχύει.
28. Το Π.Δ. 80/2016 "Ανάληψη υποχρεώσεων από τους Διατάκτες" (ΦΕΚ 145/Α/05-08-2016), όπως τροποποιήθηκε και ισχύει.
29. Τον Ν. 4912/2022 Ενιαία Αρχή Δημοσίων Συμβάσεων και άλλες διατάξεις του Υπουργείου Δικαιοσύνης" (ΦΕΚ 59/Α/17-03-2022), όπως ισχύει.
30. Τον Ν. 4601/2019 "Εταιρικοί μετασχηματισμοί και εναρμόνιση του νομοθετικού πλαισίου με τις διατάξεις της Οδηγίας 2014/55/ΕΕ του Ευρωπαϊκού Κοινοβουλίου και του Συμβουλίου της 16ης Απριλίου 2014 για την έκδοση ηλεκτρονικών τιμολογίων στο πλαίσιο δημοσίων συμβάσεων και λοιπές διατάξεις" - Άρθρα 148 έως 154 (ΦΕΚ 44/Α/09-03-20219), όπως τροποποιήθηκε και ισχύει.
31. Την Αριθμ. 63446/2021 κοινή υπουργική απόφαση των Υπουργών Οικονομικών, Ανάπτυξης και Επενδύσεων, Επικρατείας με θέμα: "Καθορισμός Εθνικού Μορφότυπου ηλεκτρονικού τιμολογίου στο πλαίσιο των Δημοσίων Συμβάσεων" (2338/Β/02-06-2021), όπως τροποποιήθηκε και ισχύει.
32. Την Αριθμ. 52445 ΕΞ 2023 κοινή υπουργική απόφαση των Υπουργών Οικονομικών, Ανάπτυξης και Επενδύσεων, Υποδομών και Μεταφορών, Επικρατείας με θέμα: «Υποχρέωση υποβολής ηλεκτρονικών τιμολογίων από τους οικονομικούς φορείς» (ΦΕΚ 2385/Β/12-04-2023), με διόρθωση σφάλματος στο ΦΕΚ 3061/Β/09-05-2023, καθώς και την με Αρ. Πρωτ. 78366 ΕΞ 2023, 19-05-2023 Εγκύκλιο του Υπουργείου Οικονομικών: "Κοινοποίηση διατάξεων σχετικά με την υποχρέωση υποβολής ηλεκτρονικών τιμολογίων από τους οικονομικούς φορείς".
33. Το Π.Δ. 39/2017 "Κανονισμός εξέτασης Προδικαστικών Προσφυγών ενώπιον της Αρχής Εξέτασης Προδικαστικών Προσφυγών" (ΦΕΚ 64/Α/04-05-2017), όπως τροποποιήθηκε και ισχύει.

34. Τον Ν. 3419/2005 "Γενικό Εμπορικό Μητρώο (Γ.Ε.ΜΗ.) και Εκσυγχρονισμός της Επιμελητηριακής Νομοθεσίας" (ΦΕΚ 297/Α/06-12-2005), όπως τροποποιήθηκε και ισχύει, μετά τη δημοσίευση του Ν. 4635/2019 και του Ν. 4982/2022.
35. Τον Ν. 4635/2019 (ιδίως των άρθρων 85 επ.) "Επενδύω στην Ελλάδα και άλλες διατάξεις" (ΦΕΚ 167/Α/30-10-2019), όπως τροποποιήθηκε και ισχύει.
36. Το Π.Δ. 28/2015 "Κωδικοποίηση διατάξεων για την πρόσβαση σε δημόσια έγγραφα και στοιχεία" ΦΕΚ (34/Α/23-03-2015), όπως τροποποιήθηκε και ισχύει μετά τη δημοσίευση του Ν. 4727/2020.
37. Τον Ν. 5144/2024 Κώδικας Φόρου Προστιθέμενης Αξίας (ΦΕΚ 162/Α/11-10-2024).
38. Τον Ν. 4700/2020 "Ενιαίο κείμενο Δικονομίας για το Ελεγκτικό Συνέδριο, ολοκληρωμένο νομοθετικό πλαίσιο για τον προσυμβατικό έλεγχο, τροποποιήσεις στον Κώδικα Νόμων για το Ελεγκτικό Συνέδριο, διατάξεις για την αποτελεσματική απονομή της δικαιοσύνης και άλλες διατάξεις." (ΦΕΚ 127/Α/29-06-2020), όπως τροποποιήθηκε και ισχύει.
39. Τον Ν. 3310/2005 «Μέτρα για τη διασφάλιση της διαφάνειας και την αποτροπή καταστρατηγήσεων κατά τη διαδικασία σύναψης δημοσίων συμβάσεων» (ΦΕΚ 30/Α/14-02-2005), όπως τροποποιήθηκε και ισχύει.
40. Την υπ' αρ. 20977/2007 κοινή υπουργική απόφαση των Υπουργών Ανάπτυξης και Επικρατείας με θέμα: «Δικαιολογητικά για την τήρηση των μητρώων του Ν. 3310/2005, όπως τροποποιήθηκε με τον Ν. 3414/2005» (ΦΕΚ 1673/Β/23-08-2007), όπως ισχύει.
41. Την υπ' αρ. 1108437/2565/ΔΟΣ απόφαση του Υφυπουργού Οικονομίας και Οικονομικών με θέμα: «Καθορισμός Χωρών στις οποίες λειτουργούν εξωχώριες εταιρείες» (ΦΕΚ 1590/Β/16-11-2005), όπως ισχύει.
42. Την υπ' αρ. 76441 κοινή υπουργική απόφαση των Υπουργών Οικονομικών και Ανάπτυξης & Επενδύσεων με θέμα: «Καθορισμός αποζημίωσης των μελών των γνωμοδοτικών οργάνων του άρθρου 221 του ν. 4412/2016 (Α' 147 που συγκροτούνται στο πλαίσιο διαδικασιών ανάθεσης δημοσίων συμβάσεων» ΦΕΚ 674/ΥΟΔΔ/02-08-2022), όπως ισχύει.
43. Τον Ν. 5140/2024 "Νέο Αναπτυξιακό Πρόγραμμα Δημοσίων Επενδύσεων και συμπληρωματικές διατάξεις" (ΦΕΚ 154/Α/30-09-2024).
44. Τον Ν. 5026/2023 "Υποβολή των δηλώσεων περιουσιακής κατάστασης (πόθεν έσχες) και οικονομικών συμφερόντων Ρυθμίσεις για την ενίσχυση της Ευρωπαϊκής Εισαγγελίας Λοιπές επείγουσες ρυθμίσεις." (ΦΕΚ Α 45/28-02-2023), όπως ισχύει.
45. Τον Κανονισμό (ΕΕ) 2016/679 του Ευρωπαϊκού Κοινοβουλίου και του Συμβουλίου, της 27ης Απριλίου 2016, για την προστασία των φυσικών προσώπων έναντι της επεξεργασίας των δεδομένων προσωπικού χαρακτήρα και για την ελεύθερη κυκλοφορία των δεδομένων αυτών και την κατάργηση της οδηγίας 95/46/ΕΚ (Γενικός Κανονισμός για την Προστασία Δεδομένων) (L 119), όπως τροποποιήθηκε και ισχύει.
46. Τον Ν. 4624/2019 "Αρχή Προστασίας Δεδομένων Προσωπικού Χαρακτήρα, μέτρα εφαρμογής του Κανονισμού (ΕΕ) 2016/679 του Ευρωπαϊκού Κοινοβουλίου και του Συμβουλίου της 27ης Απριλίου 2016 για την προστασία των φυσικών προσώπων έναντι της επεξεργασίας δεδομένων προσωπικού χαρακτήρα και ενσωμάτωση στην εθνική νομοθεσία της Οδηγίας (ΕΕ) 2016/680 του Ευρωπαϊκού Κοινοβουλίου και του Συμβουλίου της 27ης Απριλίου 2016 και άλλες διατάξεις" (ΦΕΚ 137/Α/29-08-2019), όπως τροποποιήθηκε και ισχύει.
47. Τον Ν. 3429/2005 "Δημόσιες Επιχειρήσεις και Οργανισμοί (Δ.Ε.Κ.Ο.)." ΦΕΚ (314/Α/27-12-2005), όπως τροποποιήθηκε και ισχύει.
48. Η Εθνική Στρατηγική Κυβερνοασφάλειας 2020-2025 με την οποία ορίζονται οι βασικές αρχές για τη δημιουργία ενός ασφαλούς διαδικτυακού περιβάλλοντος στην Ελλάδα (σχετ. η αρ. 34368/07-12-2020 Απόφαση του Υπουργού Επικρατείας (ΑΔΑ: 6ΙΒΕ46ΜΤΛΠ-ΦΜ5)) καθώς και οι βέλτιστες πρακτικές για την προστασία και την ανθεκτικότητα των πληροφοριακών συστημάτων όπως αυτές περιγράφονται στο «Εγχειρίδιο Κυβερνοασφάλειας» της Εθνικής Αρχής Κυβερνοασφάλειας

49. Ο Ν. 4577/2018 (ΦΕΚ 199/Α'/03-12-2018) που ενσωματώνει την Οδηγία (ΕΕ)2016/1148/ΕΕ σχετικά με μέτρα για υψηλό κοινό επίπεδο ασφάλειας συστημάτων δικτύου και πληροφοριών σε ολόκληρη την Ένωση.
50. Τον Ν. 4727/2020 «Ψηφιακή Διακυβέρνηση (Ενσωμάτωση στην Ελληνική Νομοθεσία της Οδηγίας (ΕΕ) 2016/2102 και της Οδηγίας (ΕΕ) 2019/1024) Ηλεκτρονικές Επικοινωνίες (Ενσωμάτωση στο Ελληνικό Δίκαιο της Οδηγίας (ΕΕ) 2018/1972) και άλλες διατάξεις», όπως τροποποιήθηκε και ισχύει.
51. Τον Ν. 4972/2022 "Εταιρική διακυβέρνηση των Ανωνύμων Εταιρειών του Δημοσίου" (ΦΕΚ 181/Α/23-09-2022), ως ισχύει.
52. Το Α.24 του Ν. 2860/2000 "Διαχείριση, παρακολούθηση και έλεγχος του κοινοτικού πλαισίου στήριξης και άλλες διατάξεις" (ΦΕΚ 251/Α/14-11-2000), όπως τροποποιήθηκε και ισχύει.
53. Το Α.1, παρ. 2.1 του ΠΔ 81/2019 "Σύσταση, συγχώνευση, μετονομασία και κατάργηση Υπουργείων και καθορισμός των αρμοδιοτήτων τους - Μεταφορά υπηρεσιών και αρμοδιοτήτων μεταξύ Υπουργείων." (ΦΕΚ 119/Α/08-07-2019), όπως ισχύει.
54. Το Α.39 του Ν. 4578/2018 "Μείωση ασφαλιστικών εισφορών και άλλες διατάξεις" (ΦΕΚ 200/Α/03-12-2018), όπως ισχύει.
55. Το Καταστατικό της μονοπρόσωπης ανώνυμης εταιρείας με την επωνυμία "Κοινωνία της Πληροφορίας Μονοπρόσωπη Α.Ε.", όπως εγκρίθηκε και ανακοινώθηκε με Αρ. Πρωτ. Γ.Ε.ΜΗ.: 3437047/11-11-2024.
56. Τον Κανονισμό της μονοπρόσωπης ανώνυμης εταιρείας "Κοινωνία της Πληροφορίας Μονοπρόσωπη Α.Ε.", ο οποίος εγκρίθηκε με την υπ' αρ. 43345 ΕΞ 2021 Απόφαση του Υπουργού Επικρατείας "Έγκριση του Κανονισμού της Ανώνυμης Εταιρείας "Κοινωνία της Πληροφορίας Μονοπρόσωπη Α.Ε.", με κατάργηση της υπό στοιχεία 13845 ΕΞ 2021/12.05.2021 υπουργικής απόφασης με θέμα: "Έγκριση του Κανονισμού της Ανώνυμης Εταιρείας "Κοινωνία της Πληροφορίας Μονοπρόσωπη Α.Ε.", με κατάργηση της υπό στοιχεία 252/ΓΔΟΔΥ/ΔΔΥ/2020/22-1-2020 υπουργικής απόφασης "Έγκριση του Κανονισμού της Ανώνυμης Εταιρείας "Κοινωνία της Πληροφορίας Α.Ε.", με κατάργηση της υπό στοιχεία ΔΙΑΚ/ΚΤΠ/οικ. 21588/04-11-2011 (Β' 2541) υπουργικής απόφασης "Κανονισμός της Ανώνυμης Εταιρείας "Κοινωνία της Πληροφορίας Α.Ε.", όπως τροποποιήθηκε με την υπό στοιχεία ΔΙΑΚ/οικ 35181/11-11-2015 (Β' 2532) κοινή υπουργική απόφαση "Τροποποίηση άρθρων του Κανονισμού της Ανώνυμης Εταιρείας "Κοινωνία της Πληροφορίας Α.Ε." (Β' 164)" ΦΕΚ 2060/Β'/2021))" (ΦΕΚ 5807/Β/10-12-2021).
57. Την υπ' αρ. 4151/05-08-2022 Απόφαση του Υπουργού Επικρατείας με θέμα: "Ανανέωση της θητείας του Προέδρου και των Μελών του Διοικητικού Συμβουλίου της Ανώνυμης Εταιρείας "Κοινωνία της Πληροφορίας ΜΟΝΟΠΡΟΣΩΠΗ Α.Ε."" (ΦΕΚ 752/ΥΟΔΔ/24-08-2022).
58. Την Απόφαση του ΔΣ της ΚΤΠ Μ.Α.Ε. κατά την υπ' αρ. 856/25-08-2022 Συνεδρίασή του, με θέμα Εκλογή Διευθύνοντος Συμβούλου (Θέμα 1).
59. Την από 27-5-2020 Προγραμματική Συμφωνία μεταξύ της Γενικής Γραμματείας Ψηφιακής Διακυβέρνησης και Απλούστευσης Διαδικασιών του Υπουργείου Ψηφιακής Διακυβέρνησης και ΚΤΠ Μ.Α.Ε. για το έργο «Ανάπτυξη υπηρεσιών προστιθέμενης αξίας του προγράμματος ΔΙΑΥΓΕΙΑ», όπως τροποποιήθηκε με την από 11-9-2020 1η τροποποίηση, την από 30-03-2023 2η τροποποίηση και την από 17-10-2024 3η τροποποίηση και κωδικοποίηση
60. Την υπ' αρ. 314/6-02-2024 απόφαση ανάκλησης της υπ' αρ. πρωτ. 489/29-03-2021 απόφασης ένταξης της Πράξης «Ανάπτυξη υπηρεσιών προστιθέμενης αξίας του προγράμματος ΔΙΑΥΓΕΙΑ» με κωδικό ΟΠΣ « 5067271» στο Ε.Π. «Μεταρρύθμιση Δημοσίου Τομέα»
61. Την υπ' αρ. XXXXX Απόφαση του Υπουργείου Ανάπτυξης και Επενδύσεων, με την οποία εγκρίθηκε η ένταξη στο Πρόγραμμα Δημοσίων Επενδύσεων (ΠΔΕ) 202Ε του έργου, με Κωδικό Έργου: <Κωδικός Έργου
62. Τη ΣΑΕ XXX/Χ του Υπουργείου <όνομα>, με την οποία εγκρίθηκε η ένταξη στο Πρόγραμμα Δημοσίων Επενδύσεων του έργου: «Τίτλος Έργου» με Κωδικό Έργου: XXXXXXXXXXXX.

63. Το Τεχνικό Δελτίο Πράξης του Προγράμματος: «Τίτλος Έργου / Δράσης / Προγράμματος» - (Τμήμα) Υποέργου: «Τίτλος Υποέργου», με Κωδικό Έργου: XXXX, και τις υπ' αρ. Χ, Ψ τροποποιήσεις αυτού
64. Την Απόφαση του ΔΣ της ΚτΠ Μ.Α.Ε. κατά την υπ' αρ. 857/26-08-2022 Συνεδρίασή του, με θέμα γενικές εξουσιοδοτήσεις προς Διευθύνοντα Σύμβουλο (Θέμα 2.2).
65. Την Απόφαση του Διευθύνοντος Συμβούλου της ΚτΠ Μ.Α.Ε. με Αρ. Πρωτ. 26061/18-11-2024 και θέμα: «Τροποποίηση των αποφάσεων υπ' αρ. πρωτ. ΚτΠ Μ.Α.Ε. 22683/20-12-2022/ΟΕ 23-10-2023 με θέμα: "Εξουσιοδότηση δικαιώματος υπογραφής σε Γενικούς Διευθυντές και Διευθυντές της ΚτΠ Μ.Α.Ε." και υπ' αρ. πρωτ. ΚτΠ Μ.Α.Ε. 3517/20-02-2023 με θέμα: "Εξουσιοδότηση δικαιώματος υπογραφής στον Γενικό Διευθυντή Λειτουργίας της ΚτΠ Μ.Α.Ε."».
66. Την Απόφαση του ΔΣ της ΚτΠ Μ.Α.Ε., κατά την υπ' αρ. XXX/ΗΗ-ΜΜ-202Ε Συνεδρίασή του, με θέμα <

### 1.5 Προθεσμία παραλαβής προσφορών και διενέργεια διαγωνισμού

---

Η καταληκτική ημερομηνία παραλαβής των προσφορών είναι η ..../...../.....και ώρα ..... και η Ημερομηνία έναρξης υποβολής προσφορών είναι η ..../...../.....

Η διαδικασία θα διενεργηθεί με χρήση του Εθνικού Συστήματος Ηλεκτρονικών Δημόσιων Συμβάσεων (ΕΣΗΔΗΣ) Προμήθειες και Υπηρεσίες του ΟΠΣ ΕΣΗΔΗΣ (Διαδικτυακή Πύλη [www.promitheus.gov.gr](http://www.promitheus.gov.gr)) <https://portal.eprocurement.gov.gr/webcenter/portal/TestPortal> του ως άνω συστήματος, **τέσσερις (4) εργάσιμες** ημέρες μετά την καταληκτική ημερομηνία υποβολής των προσφορών **ήτοι XX-XX-201X και ώρα XX:XX**

### 1.6 Δημοσιότητα

---

#### A. Δημοσίευση στην Επίσημη Εφημερίδα της Ευρωπαϊκής Ένωσης

Προκήρυξη της παρούσας σύμβασης απεστάλη με ηλεκτρονικά μέσα για δημοσίευση στις ...../...../..... στην Υπηρεσία Εκδόσεων της Ευρωπαϊκής Ένωσης

#### B. Δημοσίευση σε εθνικό επίπεδο

Η προκήρυξη και το πλήρες κείμενο της παρούσας Διακήρυξης καταχωρήθηκε στο Κεντρικό Ηλεκτρονικό Μητρώο Δημοσίων Συμβάσεων (ΚΗΜΔΗΣ) στις ...../...../.....

Τα έγγραφα της σύμβασης της παρούσας Διακήρυξης καταχωρήθηκαν στη σχετική ηλεκτρονική διαδικασία σύναψης δημόσιας σύμβασης στο ΕΣΗΔΗΣ στις ...../...../....., η οποία έλαβε Συστημικό Αύξοντα Αριθμό: ... *[εφόσον είναι γνωστός]*, και αναρτήθηκαν στη Διαδικτυακή Πύλη ([www.promitheus.gov.gr](http://www.promitheus.gov.gr)) του ΟΠΣ ΕΣΗΔΗΣ, στη διεύθυνση (URL) <https://nepps-search.eprocurement.gov.gr/actSearch/resources/search/XXXXXX>.

Περίληψη της παρούσας Διακήρυξης όπως προβλέπεται στην περίπτωση (ιστ) της παραγράφου 3 του άρθρου 76 του Ν.4727/23-09-2020 (ΦΕΚ/Α/184/23.09.2020), αναρτήθηκε στο διαδίκτυο, στον ιστότοπο <http://et.dianveia.gov.gr/> (ΠΡΟΓΡΑΜΜΑ ΔΙΑΥΓΕΙΑ) στις ...../...../.....

Η Διακήρυξη θα αναρτηθεί στο διαδίκτυο, στην ιστοσελίδα της αναθέτουσας αρχής, στη διεύθυνση (URL) : <http://www.ktpae.gr> στη θέση Διαγωνισμοί στις ...../...../.....

## **1.7 Αρχές εφαρμοζόμενες στη διαδικασία σύναψης**

---

Οι οικονομικοί φορείς δεσμεύονται ότι:

α) τηρούν και θα εξακολουθήσουν να τηρούν κατά την εκτέλεση της σύμβασης, εφόσον επιλεγούν, τις υποχρεώσεις τους που απορρέουν από τις διατάξεις της περιβαλλοντικής, κοινωνικοασφαλιστικής και εργατικής νομοθεσίας, που έχουν θεσπιστεί με το δίκαιο της Ένωσης, το εθνικό δίκαιο, συλλογικές συμβάσεις ή διεθνείς διατάξεις περιβαλλοντικού, κοινωνικού και εργατικού δικαίου, οι οποίες απαριθμούνται στο Παράρτημα Χ του Προσαρτήματος Α του ν. 4412/2016. Η τήρηση των εν λόγω υποχρεώσεων ελέγχεται και βεβαιώνεται από τα όργανα που επιβλέπουν την εκτέλεση των δημοσίων συμβάσεων και τις αρμόδιες δημόσιες αρχές και υπηρεσίες που ενεργούν εντός των ορίων της ευθύνης και της αρμοδιότητάς τους

β) δεν θα ενεργήσουν αθέμιτα, παράνομα ή καταχρηστικά καθ' όλη τη διάρκεια της διαδικασίας ανάθεσης, αλλά και κατά το στάδιο εκτέλεσης της σύμβασης, εφόσον επιλεγούν

γ) λαμβάνουν τα κατάλληλα μέτρα για να διαφυλάξουν την εμπιστευτικότητα των πληροφοριών που έχουν χαρακτηριστεί ως τέτοιες.

## 2 ΓΕΝΙΚΟΙ ΚΑΙ ΕΙΔΙΚΟΙ ΟΡΟΙ ΣΥΜΜΕΤΟΧΗΣ

---

### 2.1 Γενικές Πληροφορίες

---

#### 2.1.1 Έγγραφο της σύμβασης

Τα έγγραφα της παρούσας διαδικασίας σύναψης είναι τα ακόλουθα:

- η από ΧΧ/ΧΧ/ΧΧΧΧΧ Προκήρυξη της Σύμβασης (ΑΔΑΜ.....), όπως αυτή έχει σταλεί για δημοσίευση στην Επίσημη Εφημερίδα της Ευρωπαϊκής Ένωσης
- το Ευρωπαϊκό Ενιαίο Έγγραφο Σύμβασης [ΕΕΕΣ]
- η παρούσα Διακήρυξη με τα Παραρτήματα που αποτελούν αναπόσπαστο μέρος αυτής
- οι συμπληρωματικές πληροφορίες που τυχόν παρέχονται στο πλαίσιο της διαδικασίας, ιδίως σχετικά με τις προδιαγραφές και τα δικαιολογητικά.

#### 2.1.2 Επικοινωνία - Πρόσβαση στα έγγραφα της Σύμβασης

Όλες οι επικοινωνίες σε σχέση με τα βασικά στοιχεία της διαδικασίας σύναψης της σύμβασης, καθώς και όλες οι ανταλλαγές πληροφοριών, ιδίως η ηλεκτρονική υποβολή, εκτελούνται αποκλειστικά με τη χρήση της πλατφόρμας του Εθνικού Συστήματος Ηλεκτρονικών Δημοσίων Συμβάσεων (ΕΣΗΔΗΣ), η οποία είναι προσβάσιμη μέσω της Διαδικτυακής πύλης ([www.promitheus.gov.gr](http://www.promitheus.gov.gr)).

#### 2.1.3 Παροχή Διευκρινίσεων

Τα σχετικά αιτήματα παροχής διευκρινίσεων υποβάλλονται ηλεκτρονικά, το αργότερο έως **ΧΧ/ΧΧ/ΧΧΧΧ** ..... και απαντώνται αντίστοιχα στο πλαίσιο της παρούσας, στη σχετική ηλεκτρονική διαδικασία σύναψης δημόσιας σύμβασης στην πλατφόρμα του ΕΣΗΔΗΣ, η οποία είναι προσβάσιμη μέσω της Διαδικτυακής πύλης [www.promitheus.gov.gr](http://www.promitheus.gov.gr). Αιτήματα παροχής συμπληρωματικών πληροφοριών – διευκρινίσεων υποβάλλονται από εγγεγραμμένους στο σύστημα οικονομικούς φορείς, δηλαδή από εκείνους που διαθέτουν σχετικά διαπιστευτήρια που τους έχουν χορηγηθεί (όνομα χρήστη και κωδικός πρόσβασης) και απαραίτητα το ηλεκτρονικό αρχείο με το κείμενο των ερωτημάτων είναι ηλεκτρονικά υπογεγραμμένο. Αιτήματα παροχής διευκρινίσεων που υποβάλλονται είτε με άλλον τρόπο είτε το ηλεκτρονικό αρχείο που τα συνοδεύει δεν είναι ηλεκτρονικά υπογεγραμμένο, δεν εξετάζονται.

Η αναθέτουσα αρχή μπορεί να παρατείνει την προθεσμία παραλαβής των προσφορών, ούτως ώστε όλοι οι ενδιαφερόμενοι οικονομικοί φορείς να μπορούν να λάβουν γνώση όλων των αναγκαίων πληροφοριών για την κατάρτιση των προσφορών στις ακόλουθες περιπτώσεις :

α) όταν, για οποιονδήποτε λόγο, πρόσθετες πληροφορίες, αν και ζητήθηκαν από τον οικονομικό φορέα έγκαιρα, δεν έχουν παρασχεθεί το αργότερο **έξι (6) ημέρες** πριν από την προθεσμία που ορίζεται για την παραλαβή των προσφορών,

β) όταν τα έγγραφα της σύμβασης υφίστανται σημαντικές αλλαγές.

Η διάρκεια της παράτασης θα είναι ανάλογη με τη σπουδαιότητα των πληροφοριών που ζητήθηκαν ή των αλλαγών.

Όταν οι πρόσθετες πληροφορίες δεν έχουν ζητηθεί έγκαιρα ή δεν έχουν σημασία για την προετοιμασία κατάλληλων προσφορών, η παράταση της προθεσμίας εναπόκειται στη διακριτική ευχέρεια της αναθέτουσας αρχής.

Η αναθέτουσα αρχή, με ειδικά αιτιολογημένη απόφασή της, δύναται να παρατείνει την προθεσμία παραλαβής των προσφορών, τηρουμένων σε κάθε περίπτωση των αρχών της ίσης μεταχείρισης και της διαφάνειας.

Τροποποίηση των όρων της διαγωνιστικής διαδικασίας (πχ αλλαγή/μετάθεση της καταληκτικής ημερομηνίας υποβολής προσφορών καθώς και σημαντικές αλλαγές των εγγράφων της σύμβασης, σύμφωνα με την προηγούμενη παράγραφο) δημοσιεύεται στην ΕΕΕΕ (με το τυποποιημένο έντυπο «Διορθωτικό») και στο ΚΗΜΔΗΣ.

#### **2.1.4 Γλώσσα**

Τα έγγραφα της σύμβασης έχουν συνταχθεί στην ελληνική γλώσσα .

Τυχόν προδικαστικές προσφυγές υποβάλλονται στην ελληνική γλώσσα.

Οι προσφορές, τα στοιχεία που περιλαμβάνονται σε αυτές, καθώς και τα αποδεικτικά έγγραφα σχετικά με τη μη ύπαρξη λόγου αποκλεισμού και την πλήρωση των κριτηρίων ποιοτικής επιλογής συντάσσονται στην ελληνική γλώσσα ή συνοδεύονται από επίσημη μετάφρασή τους στην ελληνική γλώσσα.

Τα αλλοδαπά δημόσια και ιδιωτικά έγγραφα συνοδεύονται από μετάφρασή τους στην ελληνική γλώσσα, επικυρωμένη είτε από πρόσωπο αρμόδιο κατά τις κείμενες διατάξεις της εθνικής νομοθεσίας είτε από πρόσωπο κατά νόμο αρμόδιο της χώρας στην οποία έχει συνταχθεί το έγγραφο.

Ενημερωτικά και τεχνικά φυλλάδια και άλλα έντυπα -εταιρικά ή μη- με ειδικό τεχνικό περιεχόμενο δηλαδή έντυπα με αμιγώς τεχνικά χαρακτηριστικά, όπως αριθμούς, αποδόσεις σε διεθνείς μονάδες, μαθηματικούς τύπους και σχέδια, που είναι δυνατόν να διαβαστούν σε κάθε γλώσσα και δεν είναι απαραίτητη η μετάφρασή τους, μπορούν να υποβάλλονται σε άλλη γλώσσα, χωρίς να συνοδεύονται από μετάφραση στην ελληνική.

Κάθε μορφής επικοινωνία με την αναθέτουσα αρχή, καθώς και μεταξύ αυτής και του αναδόχου, θα γίνονται υποχρεωτικά στην ελληνική γλώσσα.

#### **2.1.5 Εγγυήσεις**

Οι εγγυήσεις (παρ. 2.2.2 & 4.1) εκδίδονται από πιστωτικά ή χρηματοδοτικά ιδρύματα ή ασφαλιστικές επιχειρήσεις κατά την έννοια των περιπτώσεων β' και γ' της παρ. 1 του άρθρου 14 του ν. 4364/2016 (Α' 13)» που λειτουργούν νόμιμα στα κράτη - μέλη της Ένωσης ή του Ευρωπαϊκού Οικονομικού Χώρου ή στα κράτη-μέλη της ΣΔΣ και έχουν, σύμφωνα με τις ισχύουσες διατάξεις, το δικαίωμα αυτό. Μπορούν, επίσης, να εκδίδονται από το Τ.Μ.Ε.Δ.Ε. ή να παρέχονται με γραμμάτιο του Ταμείου Παρακαταθηκών και Δανείων με παρακατάθεση σε αυτό του αντίστοιχου χρηματικού ποσού. Αν συσταθεί παρακαταθήκη με γραμμάτιο παρακατάθεσης χρεογράφων στο Ταμείο Παρακαταθηκών και Δανείων, τα τοκομερίδια ή μερίσματα που λήγουν κατά τη διάρκεια της εγγύησης επιστρέφονται μετά τη λήξη τους στον υπέρ ου η εγγύηση οικονομικό φορέα.

Οι εγγυητικές επιστολές εκδίδονται κατ' επιλογή των οικονομικών φορέων από έναν ή περισσότερους εκδότες της παραπάνω παραγράφου.

Οι εγγυήσεις αυτές περιλαμβάνουν κατ' ελάχιστον τα ακόλουθα στοιχεία: α) την ημερομηνία έκδοσης, β) τον εκδότη, γ) την αναθέτουσα αρχή προς την οποία απευθύνονται, δ) τον αριθμό της εγγύησης, ε) το ποσό που καλύπτει η εγγύηση, στ) την πλήρη επωνυμία, τον Α.Φ.Μ. και τη διεύθυνση του οικονομικού φορέα υπέρ του οποίου εκδίδεται η εγγύηση (στην περίπτωση ένωσης αναγράφονται όλα τα παραπάνω για κάθε μέλος της ένωσης), ζ) τον όρους ότι: αα) η εγγύηση παρέχεται ανέκκλητα και ανεπιφύλακτα, ο δε εκδότης παραιτείται του δικαιώματος της διαιρέσεως

και της διζήσεως, και ββ) ότι σε περίπτωση κατάρπτωσης αυτής, το ποσό της καταπτώσεως υπόκειται στο εκάστοτε ισχύον ψηφιακό τέλος συναλλαγής η) τα στοιχεία της σχετικής Διακήρυξης και την καταληκτική ημερομηνία διενέργειας του διαγωνισμού, θ) την ημερομηνία λήξης ή τον χρόνο ισχύος της εγγύησης, ι) την ανάληψη υποχρέωσης από τον εκδότη της εγγύησης να καταβάλει το ποσό της εγγύησης ολικά ή μερικά εντός πέντε (5) ημερών μετά από απλή έγγραφη ειδοποίηση εκείνου προς τον οποίο απευθύνεται και ια) στην περίπτωση των εγγυήσεων καλής εκτέλεσης και προκαταβολής, τον αριθμό και τον τίτλο της σχετικής σύμβασης.

Η περ. αα' του προηγούμενου εδαφίου ζ' δεν εφαρμόζεται για τις εγγυήσεις που παρέχονται με γραμμάτιο του Ταμείου Παρακαταθηκών και Δανείων.

Οι εγγυητικές επιστολές συντάσσονται σύμφωνα με τα υποδείγματα του Παραρτήματος της παρούσας.

Επισημαίνεται ότι εγγυήσεις που εκδίδονται από το Τ.Μ.Ε.Δ.Ε και το Ταμείο Παρακαταθηκών και Δανείων δεν συμμορφώνονται με τα υποδείγματα των εγγυητικών επιστολών της παρούσας αλλά εκδίδονται σύμφωνα με τις οικείες διατάξεις που διέπουν τους εν λόγω φορείς.

Η αναθέτουσα αρχή επικοινωνεί με τους εκδότες των εγγυητικών επιστολών προκειμένου να διαπιστώσει την εγκυρότητά τους.

### **2.1.6 Προστασία Προσωπικών Δεδομένων**

Η αναθέτουσα αρχή ενημερώνει το φυσικό πρόσωπο που υπογράφει την προσφορά ως Προσφέρων ή ως Νόμιμος Εκπρόσωπος Προσφέροντος, ότι η ίδια ή και τρίτοι, κατ' εντολή και για λογαριασμό της, θα επεξεργάζονται προσωπικά δεδομένα που περιέχονται στους φακέλους της προσφοράς και τα αποδεικτικά μέσα τα οποία υποβάλλονται σε αυτήν, στο πλαίσιο του παρόντος Διαγωνισμού, για το σκοπό της αξιολόγησης των προσφορών και της ενημέρωσης έτερων συμμετεχόντων σε αυτόν, λαμβάνοντας κάθε εύλογο μέτρο για τη διασφάλιση του απορρήτου και της ασφάλειας της επεξεργασίας των δεδομένων και της προστασίας τους από κάθε μορφής αθέμιτη επεξεργασία, σύμφωνα με τις διατάξεις της κείμενης νομοθεσίας περί προστασίας προσωπικών δεδομένων, κατά τα αναλυτικώς αναφερόμενα στην αναλυτική ενημέρωση που επισυνάπτεται στο παράρτημα ΙΧ στην παρούσα

## **2.2 Δικαίωμα Συμμετοχής - Κριτήρια Ποιοτικής Επιλογής**

---

### **2.2.1 Δικαίωμα συμμετοχής**

**1.** Δικαίωμα συμμετοχής στη διαδικασία σύναψης της παρούσας σύμβασης έχουν φυσικά ή νομικά πρόσωπα και, σε περίπτωση ενώσεων οικονομικών φορέων, τα μέλη αυτών, που είναι εγκατεστημένα σε:

α) κράτος-μέλος της Ένωσης,

β) κράτος-μέλος του Ευρωπαϊκού Οικονομικού Χώρου (Ε.Ο.Χ.),

γ) τρίτες χώρες που έχουν υπογράψει και κυρώσει τη ΣΔΣ, στον βαθμό που η υπό ανάθεση δημόσια σύμβαση καλύπτεται από τα Παραρτήματα 1, 2, 4, 5, 6 και 7 και τις γενικές σημειώσεις του σχετικού με την Ένωση Προσαρτήματος Ι της ως άνω Συμφωνίας, καθώς και

δ) σε τρίτες χώρες που δεν εμπίπτουν στην περίπτωση γ' της παρούσας παραγράφου και έχουν συνάψει διμερείς ή πολυμερείς συμφωνίες με την Ένωση σε θέματα διαδικασιών ανάθεσης δημοσίων συμβάσεων.

Στον βαθμό που καλύπτονται από τα Παραρτήματα 1, 2, 4, 5 6 και 7 και τις γενικές σημειώσεις του σχετικού με την Ένωση Προσαρτήματος Ι της ΣΔΣ, καθώς και τις λοιπές διεθνείς συμφωνίες από τις οποίες δεσμεύεται η Ένωση, οι αναθέτουσες αρχές επιφυλάσσουν για τα έργα, τα αγαθά, τις υπηρεσίες και τους οικονομικούς φορείς των χωρών που έχουν υπογράψει τις εν λόγω συμφωνίες μεταχείριση εξίσου ευνοϊκή με αυτήν που επιφυλάσσουν για τα έργα, τα αγαθά, τις υπηρεσίες και τους οικονομικούς φορείς της Ένωσης

**2.** Απαγορεύεται η συμμετοχή στην διαδικασία σύναψης της παρούσας σύμβασης οικονομικών φορέων, με οποιονδήποτε τρόπο, εφόσον εμπίπτουν στις απαγορεύσεις του Κανονισμού (ΕΕ) 2022/576 για την τροποποίηση του Κανονισμού (ΕΕ) αριθ. 833/2014 σχετικά με περιοριστικά μέτρα λόγω ενεργειών της Ρωσίας που αποσταθεροποιούν την κατάσταση στην Ουκρανία (L 111/1) και συγκεκριμένα αν ο οικονομικός φορέας είναι :

α) Ρώσος υπήκοος ή φυσικό ή νομικό πρόσωπο, οντότητα ή φορέα που έχει την έδρα του στη Ρωσία, β) νομικό πρόσωπο, οντότητα ή φορέας του οποίου τα δικαιώματα ιδιοκτησίας κατέχει άμεσα ή έμμεσα σε ποσοστό άνω του 50% οντότητα αναφερόμενη στο στοιχείο α) της παρούσας παραγράφου ή

γ) φυσικό ή νομικό πρόσωπο, οντότητα ή φορέας που ενεργεί εξ ονόματος ή κατ' εντολή οντότητας αναφερόμενης στο στοιχείο α) ή β) της παρούσας παραγράφου, συμπεριλαμβανομένων, όταν αντιστοιχούν σε περισσότερο από το 10% της αξίας της σύμβασης, των υπεργολάβων, προμηθευτών ή οντοτήτων στις ικανότητες των οποίων στηρίζεται κατά την έννοια των οδηγιών 2014/24 και του ν. 4412/2016.

Οι οικονομικοί φορείς υποβάλλουν σχετική υπεύθυνη δήλωση με αντίστοιχο περιεχόμενο μαζί με τα λοιπά δικαιολογητικά συμμετοχής τους, σύμφωνα με τα αναλυτικότερα οριζόμενα στην υποπαρ. 2.4.3.1 και το ΠΑΡΑΡΤΗΜΑ ΙΧ – Άλλες Δηλώσεις της παρούσας».

**3.** Οικονομικός φορέας συμμετέχει είτε μεμονωμένα είτε ως μέλος ένωσης. Οι ενώσεις οικονομικών φορέων, συμπεριλαμβανομένων και των προσωρινών συμπράξεων, δεν απαιτείται να περιβληθούν συγκεκριμένη νομική μορφή για την υποβολή προσφοράς. Η αναθέτουσα αρχή μπορεί να απαιτήσει από τις ενώσεις οικονομικών φορέων να περιβληθούν συγκεκριμένη νομική μορφή, εφόσον τους ανατεθεί η σύμβαση.

Στις περιπτώσεις υποβολής προσφοράς από ένωση οικονομικών φορέων, όλα τα μέλη της ευθύνονται έναντι της αναθέτουσας αρχής αλληλεγγύως και εις ολόκληρον.

## **2.2.2 Εγγύηση συμμετοχής**

**2.2.2.1.** Για την έγκυρη συμμετοχή στη διαδικασία σύναψης της παρούσας σύμβασης, κατατίθεται από τους συμμετέχοντες οικονομικούς φορείς (προσφέροντες), εγγυητική επιστολή συμμετοχής, σύμφωνα με το αντίστοιχο υπόδειγμα στο ΠΑΡΑΡΤΗΜΑ VII – Υποδείγματα Εγγυητικών Επιστολών.

Το ποσό της εγγυητικής επιστολής θα πρέπει να καλύπτει σε ευρώ (€) ποσοστό **δύο επί τοις εκατό (2%)** του προϋπολογισμού του Έργου (μη συμπεριλαμβανομένου ΦΠΑ), ήτοι ποσό **εβδομήντα οκτώ χιλιάδων τετρακοσίων ευρώ (78.400,00€)**.

Στην περίπτωση ένωσης οικονομικών φορέων, η εγγύηση συμμετοχής περιλαμβάνει και τον όρο ότι η εγγύηση καλύπτει τις υποχρεώσεις όλων των οικονομικών φορέων που συμμετέχουν στην ένωση.

Η εγγύηση συμμετοχής πρέπει να ισχύει τουλάχιστον για τριάντα (30) ημέρες μετά τη λήξη του χρόνου ισχύος της προσφοράς της παρ. 2.4.5 «Χρόνος Ισχύος των Προσφορών» της παρούσας, άλλως η προσφορά απορρίπτεται. Η αναθέτουσα αρχή μπορεί, πριν τη λήξη της προσφοράς, να ζητεί από τους προσφέροντες να παρατείνουν, πριν τη λήξη τους, τη διάρκεια ισχύος της προσφοράς και της εγγύησης συμμετοχής.

Οι πρωτότυπες εγγυήσεις συμμετοχής, πλην των εγγυήσεων που εκδίδονται ηλεκτρονικά, προσκομίζονται, σε κλειστό φάκελο με ευθύνη του οικονομικού φορέα, το αργότερο πριν την ημερομηνία και ώρα αποσφράγισης των προσφορών που ορίζεται στην παρ. 3.1 της παρούσας, άλλως η προσφορά απορρίπτεται ως απαράδεκτη, μετά από γνώμη της Επιτροπής Διαγωνισμού.

**2.2.2.2.** Η εγγύηση συμμετοχής επιστρέφεται στον ανάδοχο με την προσκόμιση της εγγύησης καλής εκτέλεσης.

Η εγγύηση συμμετοχής επιστρέφεται στους λοιπούς προσφέροντες σύμφωνα με τα ειδικότερα οριζόμενα στην παρ. 3 του άρθρου 72 του ν. 4412/2016.

μετά από :

αα) την άπρακτη πάροδο της προθεσμίας άσκησης ενδικοφανούς προσφυγής ή την έκδοση απόφασης επί ασκηθείσας προσφυγής κατά της απόφασης κατακύρωσης,

ββ) την άπρακτη πάροδο της προθεσμίας άσκησης ενδίκων βοηθημάτων προσωρινής δικαστικής προστασίας ή την έκδοση απόφασης επ' αυτών,

γγ) την ολοκλήρωση του προσυμβατικού ελέγχου από το Ελεγκτικό Συνέδριο, σύμφωνα με τα άρθρα 324 έως 327 του ν. 4700/2020 (Α' 127), εφόσον απαιτείται.

Για τα προηγούμενα στάδια της κατακύρωσης η εγγύηση συμμετοχής επιστρέφεται στους συμμετέχοντες σε περίπτωση:

α) λήξης του χρόνου ισχύος της προσφοράς και μη ανανέωσης αυτής και

β) απόρριψης της προσφοράς τους και εφόσον δεν έχει ασκηθεί ενδικοφανής προσφυγή ή ένδικο βοήθημα ή έχει εκπνεύσει άπρακτη η προθεσμία άσκησης ενδικοφανούς προσφυγής ή ενδίκων βοηθημάτων ή έχει λάβει χώρα παραίτηση από το δικαίωμα άσκησης αυτών ή αυτά έχουν απορριφθεί αμετακλήτως.

**2.2.2.3.** Η εγγύηση συμμετοχής καταπίπτει, εάν ο προσφέρων α) αποσύρει την προσφορά του κατά τη διάρκεια ισχύος αυτής, β) παρέχει, εν γνώσει του, ψευδή στοιχεία ή πληροφορίες που αναφέρονται στις παραγράφους 2.2.3 έως 2.2.8 της παρούσας, γ) δεν προσκομίζει εγκαίρως τα προβλεπόμενα από την παρούσα δικαιολογητικά (παρ. 2.2.9.2 & 3.2) ή δ) δεν προσέλθει εγκαίρως για υπογραφή της σύμβασης, ε) υποβάλει μη κατάλληλη προσφορά, κατά την έννοια της περ. 46 της παρ. 1 του άρθρου 2 του ν. 4412/2016, στ) δεν ανταποκριθεί στη σχετική πρόσκληση της αναθέτουσας αρχής να εξηγήσει την τιμή ή το κόστος της προσφοράς του εντός της τεθείσας προθεσμίας και η προσφορά του απορριφθεί, ζ) στις περιπτώσεις των παρ. 3, 4 και 5 του άρθρου 103 του ν. 4412/2016, περί πρόσκλησης για υποβολή δικαιολογητικών από τον προσωρινό ανάδοχο, αν, κατά τον έλεγχο των παραπάνω δικαιολογητικών, σύμφωνα με τις παραγράφους 3.2 και 3.4 της παρούσας, διαπιστωθεί ότι τα στοιχεία που δηλώθηκαν στο ΕΕΕΣ είναι εκ προθέσεως απατηλά, ή ότι έχουν υποβληθεί πλαστά αποδεικτικά στοιχεία, ή αν, από τα παραπάνω δικαιολογητικά που προσκομίστηκαν νομίμως και εμπροθέσμως, δεν αποδεικνύεται η μη συνδρομή των λόγων αποκλεισμού της παραγράφου 2.2.3 ή η πλήρωση μιας ή περισσότερων από τις απαιτήσεις των κριτηρίων ποιοτικής επιλογής.

### **2.2.3 Λόγοι αποκλεισμού**

Αποκλείεται από τη συμμετοχή στην παρούσα διαδικασία σύναψης σύμβασης (διαγωνισμό) προσφέρων οικονομικός φορέας, εφόσον συντρέχει στο πρόσωπό του (εάν πρόκειται για μεμονωμένο φυσικό ή νομικό πρόσωπο) ή σε ένα από τα μέλη του (εάν πρόκειται για ένωση οικονομικών φορέων) ένας ή περισσότεροι από τους ακόλουθους λόγους:

**2.2.3.1.** Όταν υπάρχει σε βάρος του αμετάκλητη καταδικαστική απόφαση για ένα από τα ακόλουθα εγκλήματα:

α) συμμετοχή σε εγκληματική οργάνωση, όπως αυτή ορίζεται στο άρθρο 2 της απόφασης-πλαίσιο 2008/841/ΔΕΥ του Συμβουλίου της 24ης Οκτωβρίου 2008, για την καταπολέμηση του οργανωμένου εγκλήματος (ΕΕ L 300 της 11.11.2008 σ.42 και τα εγκλήματα του άρθρου 187 του Ποινικού Κώδικα (εγκληματική οργάνωση),

β) ενεργητική δωροδοκία, όπως ορίζεται στο άρθρο 3 της σύμβασης περί της καταπολέμησης της διαφθοράς στην οποία ενέχονται υπάλληλοι των Ευρωπαϊκών Κοινοτήτων ή των κρατών-μελών της Ένωσης (ΕΕ C 195 της 25.6.1997, σ. 1) και στην παράγραφο 1 του άρθρου 2 της απόφασης-πλαίσιο 2003/568/ΔΕΥ του Συμβουλίου της 22ας Ιουλίου 2003, για την καταπολέμηση της δωροδοκίας στον ιδιωτικό τομέα (ΕΕ L 192 της 31.7.2003, σ. 54), καθώς και όπως ορίζεται στο εθνικό δίκαιο του οικονομικού φορέα, και τα εγκλήματα των άρθρων 159<sup>Α</sup> (δωροδοκία πολιτικών προσώπων), 236 (δωροδοκία υπαλλήλου), 237 παρ.2-4 (δωροδοκία δικαστικών λειτουργιών), 237<sup>Α</sup> παρ.2 (εμπορία επιρροής – μεσάζοντες) 396 παρ.2 (δωροδοκία στον ιδιωτικό τομέα) του Ποινικού Κώδικα.

γ) απάτη εις βάρος των οικονομικών συμφερόντων της Ένωσης, κατά την έννοια των άρθρων 3 και 4 της Οδηγίας (ΕΕ) 2017/1371 του Ευρωπαϊκού Κοινοβουλίου και του Συμβουλίου της 5ης Ιουλίου 2017 σχετικά με την καταπολέμηση, μέσω του ποινικού δικαίου, της απάτης εις βάρος των οικονομικών συμφερόντων της Ένωσης (L 198/28.07.2017) και τα εγκλήματα των άρθρων 159Α (δωροδοκία πολιτικών προσώπων), 216 (πλαστογραφία), 236 (δωροδοκία υπαλλήλου), 237 παρ. 2-4 (δωροδοκία δικαστικών λειτουργιών), 242 (ψευδής βεβαίωση, νόθευση κ.λπ.), 374 (διακεκριμένη κλοπή), 375 (υπεξαίρεση), 386 (απάτη), 386Α (απάτη με υπολογιστή), 386Β (απάτη σχετική με τις επιχορηγήσεις), 390 (απιστία) του Ποινικού Κώδικα και των άρθρων 155 επ. του Εθνικού Τελωνειακού Κώδικα (ν. 2960/2001, Α' 265), όταν αυτά στρέφονται κατά των οικονομικών συμφερόντων της Ευρωπαϊκής Ένωσης ή συνδέονται με την προσβολή αυτών των συμφερόντων, καθώς και τα εγκλήματα των άρθρων 23 (διασυνοριακή απάτη σχετικά με τον ΦΠΑ) και 24 (επικουρικές διατάξεις για την ποινική προστασία των οικονομικών συμφερόντων της Ευρωπαϊκής Ένωσης) του ν. 4689/2020 (Α' 103),

δ) τρομοκρατικά εγκλήματα ή εγκλήματα συνδεόμενα με τρομοκρατικές δραστηριότητες, όπως ορίζονται, αντιστοίχως στα άρθρα 3-4 και 5-12 της Οδηγίας (ΕΕ) 2017/541 του Ευρωπαϊκού Κοινοβουλίου και του Συμβουλίου της 15ης Μαρτίου 2017 για την καταπολέμηση της τρομοκρατίας και την αντικατάσταση της απόφασης πλαίσιο 2002/475/ΔΕΥ του Συμβουλίου και για την τροποποίηση της απόφασης 2005/671/ΔΕΥ του Συμβουλίου (ΕΕ L 88/31.03.2017) ή ηθική αυτοουργία ή συνέργεια ή απόπειρα διάπραξης εγκλήματος, όπως ορίζονται στο άρθρο 14 αυτής, και τα εγκλήματα των άρθρων 187Α και 187Β του Ποινικού Κώδικα, καθώς και τα εγκλήματα των άρθρων 32-35 του ν. 4689/2020 (Α' 103),

ε) νομιμοποίηση εσόδων από παράνομες δραστηριότητες ή χρηματοδότηση της τρομοκρατίας, όπως αυτές ορίζονται στο άρθρο 1 της Οδηγίας (ΕΕ) 2015/849 του Ευρωπαϊκού Κοινοβουλίου και του Συμβουλίου, της 20ης Μαΐου 2015, σχετικά με την πρόληψη της χρησιμοποίησης του χρηματοπιστωτικού συστήματος για τη νομιμοποίηση εσόδων από παράνομες δραστηριότητες ή για τη χρηματοδότηση της τρομοκρατίας, την τροποποίηση του κανονισμού (ΕΕ) αριθμ. 648/2012 του Ευρωπαϊκού Κοινοβουλίου και του Συμβουλίου, και την κατάργηση της οδηγίας 2005/60/ΕΚ του Ευρωπαϊκού Κοινοβουλίου και του Συμβουλίου και της οδηγίας 2006/70/ΕΚ της Επιτροπής (ΕΕ L 141/05.06.2015) και τα εγκλήματα των άρθρων 2 και 39 του ν. 4557/2018 (Α' 139),

στ) παιδική εργασία και άλλες μορφές εμπορίας ανθρώπων, όπως ορίζονται στο άρθρο 2 της Οδηγίας 2011/36/ ΕΕ του Ευρωπαϊκού Κοινοβουλίου και του Συμβουλίου της 5ης Απριλίου 2011, για την πρόληψη και την καταπολέμηση της εμπορίας ανθρώπων και για την προστασία των θυμάτων της, καθώς και για την αντικατάσταση της απόφασης - πλαίσιο 2002/629/ΔΕΥ του Συμβουλίου (ΕΕ L 101 της 15.4.2011, σ. 1) και τα εγκλήματα του άρθρου 323Α του Ποινικού κώδικα (εμπορία ανθρώπων).

Ο οικονομικός φορέας αποκλείεται, επίσης, όταν το πρόσωπο εις βάρος του οποίου εκδόθηκε τελεσίδικη αμετάκλητη καταδικαστική απόφαση είναι μέλος του διοικητικού, διευθυντικού ή εποπτικού οργάνου του ή έχει εξουσία εκπροσώπησης, λήψης αποφάσεων ή ελέγχου σε αυτό.

Η υποχρέωση του προηγούμενου εδαφίου αφορά:

- στις περιπτώσεις εταιρειών περιορισμένης ευθύνης (Ε.Π.Ε.) ιδιωτικών κεφαλαιουχικών εταιρειών (Ι.Κ.Ε.) και προσωπικών εταιρειών (Ο.Ε. και Ε.Ε.) τους διαχειριστές.
- στις περιπτώσεις ανωνύμων εταιρειών (Α.Ε.), τον διευθύνοντα Σύμβουλο, τα μέλη του Διοικητικού Συμβουλίου, καθώς και τα πρόσωπα στα οποία με απόφαση του Διοικητικού Συμβουλίου έχει ανατεθεί το σύνολο της διαχείρισης και εκπροσώπησης της εταιρείας,
- στις περιπτώσεις Συνεταιρισμών, τα μέλη του Διοικητικού Συμβουλίου.
- σε όλες τις λοιπές περιπτώσεις νομικών προσώπων, τον κατά περίπτωση νόμιμο εκπρόσωπο.

**Εάν στις ως άνω περιπτώσεις (α) έως (στ) η κατά τα ανωτέρω περίοδος αποκλεισμού δεν έχει καθοριστεί με αμετάκλητη απόφαση, αυτή ανέρχεται σε πέντε (5) έτη από την ημερομηνία της καταδίκης με αμετάκλητη απόφαση.**

#### **2.2.3.2.** Στις ακόλουθες περιπτώσεις

α) όταν ο οικονομικός φορέας έχει αθετήσει τις υποχρεώσεις του σχετικά με την καταβολή φόρων ή εισφορών κοινωνικής ασφάλισης και αυτό έχει διαπιστωθεί με δικαστική ή διοικητική απόφαση με τελεσίδικη και δεσμευτική ισχύ, σύμφωνα με διατάξεις της χώρας όπου είναι εγκατεστημένος ή την εθνική νομοθεσία ή

β) όταν η αναθέτουσα αρχή μπορεί να αποδείξει με τα κατάλληλα μέσα ότι ο οικονομικός φορέας έχει αθετήσει τις υποχρεώσεις του όσον αφορά την καταβολή φόρων ή εισφορών κοινωνικής ασφάλισης.

Αν ο οικονομικός φορέας είναι Έλληνας πολίτης ή έχει την εγκατάστασή του στην Ελλάδα, οι υποχρεώσεις του που αφορούν τις εισφορές κοινωνικής ασφάλισης καλύπτουν τόσο την κύρια όσο και την επικουρική ασφάλιση.

Οι υποχρεώσεις των περ. α' και β' της παρ. 2.2.3.2 θεωρείται ότι δεν έχουν αθετηθεί εφόσον δεν έχουν καταστεί ληξιπρόθεσμες ή εφόσον αυτές έχουν υπαχθεί σε δεσμευτικό διακανονισμό που τηρείται.

Δεν αποκλείεται ο οικονομικός φορέας, όταν έχει εκπληρώσει τις υποχρεώσεις του είτε καταβάλλοντας τους φόρους ή τις εισφορές κοινωνικής ασφάλισης που οφείλει, συμπεριλαμβανομένων, κατά περίπτωση, των δεδουλευμένων τόκων ή των προστίμων είτε υπαγόμενος σε δεσμευτικό διακανονισμό για την καταβολή τους στο μέτρο που τηρεί τους όρους του δεσμευτικού κανονισμού.

#### **2.2.3.3.** Αποκλείεται από τη συμμετοχή στη διαδικασία σύναψης της παρούσας σύμβασης, οικονομικός φορέας σε οποιαδήποτε από τις ακόλουθες καταστάσεις :

(α) εάν έχει αθετήσει τις υποχρεώσεις που προβλέπονται στην παρ. 2 του άρθρου 18 του ν. 4412/2016, περί αρχών που εφαρμόζονται στις διαδικασίες σύναψης δημοσίων συμβάσεων

(β) εάν τελεί υπό πτώχευση ή έχει υπαχθεί σε διαδικασία ειδικής εκκαθάρισης ή τελεί υπό αναγκαστική διαχείριση από εκκαθαριστή ή από το δικαστήριο ή έχει υπαχθεί σε διαδικασία πτωχευτικού συμβιβασμού ή έχει αναστείλει τις επιχειρηματικές του δραστηριότητες ή έχει υπαχθεί σε διαδικασία εξυγίανσης και δεν τηρεί τους όρους αυτής ή εάν βρίσκεται σε οποιαδήποτε ανάλογη κατάσταση προκύπτουσα από παρόμοια διαδικασία, προβλεπόμενη σε εθνικές διατάξεις νόμου.

(γ) εάν, με την επιφύλαξη της παραγράφου 3Γ του άρθρου 44 του ν. 3959/2011 περί ποινικών κυρώσεων και άλλων διοικητικών συνεπειών, υπάρχουν επαρκώς εύλογες ενδείξεις που οδηγούν στο συμπέρασμα ότι ο οικονομικός φορέας συνήψε συμφωνίες με άλλους οικονομικούς φορείς με στόχο τη στρέβλωση του ανταγωνισμού,

δ) εάν μία κατάσταση σύγκρουσης συμφερόντων κατά την έννοια του άρθρου 24 του ν. 4412/2016 δεν μπορεί να θεραπευτεί αποτελεσματικά με άλλα, λιγότερο παρεμβατικά, μέσα,

(ε) εάν μία κατάσταση στρέβλωσης του ανταγωνισμού από την πρότερη συμμετοχή του οικονομικού φορέα κατά την προετοιμασία της διαδικασίας σύναψης σύμβασης, κατά τα οριζόμενα στο άρθρο 48 του ν. 4412/2016 όπως ισχύει, δεν μπορεί να θεραπευτεί με άλλα, λιγότερο παρεμβατικά, μέσα,

(στ) εάν έχει επιδείξει σοβαρή ή επαναλαμβανόμενη πλημμέλεια κατά την εκτέλεση ουσιώδους απαίτησης στο πλαίσιο προηγούμενης δημόσιας σύμβασης, προηγούμενης σύμβασης με αναθέτοντα φορέα ή προηγούμενης σύμβασης παραχώρησης που είχε ως συνέπεια την έκπτωσή του από τη σύμβαση και την επιβολή σε αυτόν συνακόλουθων κυρώσεων

(ζ) εάν έχει κριθεί ένοχος εκ προθέσεως σοβαρών απατηλών δηλώσεων κατά την παροχή των πληροφοριών που απαιτούνται για την εξακρίβωση της απουσίας των λόγων αποκλεισμού ή την πλήρωση των κριτηρίων επιλογής, έχει αποκρύψει τις πληροφορίες αυτές ή δεν είναι σε θέση να προσκομίσει τα δικαιολογητικά που απαιτούνται κατ' εφαρμογή της παραγράφου 2.2.9.22.2.9.2 Αποδεικτικά μέσα - Δικαιολογητικά προσωρινού αναδόχου της παρούσας.

(η) εάν επιχείρησε να επηρεάσει με αθέμιτο τρόπο τη διαδικασία λήψης αποφάσεων της αναθέτουσας αρχής, να αποκτήσει εμπιστευτικές πληροφορίες που ενδέχεται να του αποφέρουν αθέμιτο πλεονέκτημα στη διαδικασία σύναψης σύμβασης ή να παράσχει με απατηλό τρόπο παραπλανητικές πληροφορίες που ενδέχεται να επηρεάσουν ουσιωδώς τις αποφάσεις που αφορούν τον αποκλεισμό, την επιλογή ή την ανάθεση,

(θ) εάν η αναθέτουσα αρχή μπορεί να αποδείξει, με κατάλληλα μέσα ότι έχει διαπράξει σοβαρό επαγγελματικό παράπτωμα, το οποίο θέτει εν αμφιβόλω την ακεραιότητά του.

**Εάν στις ως άνω περιπτώσεις (α) έως (θ) η περίοδος αποκλεισμού δεν έχει καθοριστεί με αμετάκλητη απόφαση, αυτή ανέρχεται σε τρία (3) έτη από την ημερομηνία έκδοσης πράξης που βεβαιώνει το σχετικό γεγονός.**

**2.2.3.4.** Αποκλείεται, επίσης, οικονομικός φορέας από τη συμμετοχή στη διαδικασία σύναψης της παρούσας σύμβασης εάν συντρέχουν οι προϋποθέσεις εφαρμογής της παρ. 4 του άρθρου 8 του ν. 3310/2005, όπως ισχύει (αμιγώς εθνικός λόγος αποκλεισμού). Οι υποχρεώσεις της παρούσας αφορούν τις ανώνυμες εταιρείες που υποβάλλουν προσφορά αυτοτελώς ή ως μέλη ένωσης ή που συμμετέχουν στο μετοχικό κεφάλαιο άλλου νομικού προσώπου που υποβάλλει προσφορά ή νομικά πρόσωπα της αλλοδαπής που αντιστοιχούν σε ανώνυμη εταιρεία.

Εξαιρούνται της υποχρέωσης αυτής: α) οι εισηγμένες στα χρηματιστήρια κρατών-μελών της Ευρωπαϊκής Ένωσης ή του Οργανισμού Οικονομικής Συνεργασίας και Ανάπτυξης (Ο.Ο.Σ.Α.) εταιρείες, β) οι εταιρείες, τα δικαιώματα ψήφου των οποίων ελέγχονται από μία ή περισσότερες επιχειρήσεις επενδύσεων (investment firms), εταιρείες διαχείρισης κεφαλαίων/ενεργητικού (asset/fund managers) ή εταιρείες διαχείρισης κεφαλαίων επιχειρηματικών συμμετοχών (private equity firms), υπό την προϋπόθεση ότι οι τελευταίες αυτές εταιρείες ελέγχουν, συνολικά ποσοστό που υπερβαίνει το εβδομήντα πέντε τοις εκατό (75%) των δικαιωμάτων ψήφων και είναι εποπτευόμενες από Επιτροπές Κεφαλαιαγοράς ή άλλες αρμόδιες χρηματοοικονομικές αρχές κρατών μελών της Ευρωπαϊκής Ένωσης ή του Ο.Ο.Σ.Α.

**2.2.3.5.** Ο οικονομικός φορέας αποκλείεται σε οποιοδήποτε χρονικό σημείο κατά τη διάρκεια της διαδικασίας σύναψης της παρούσας σύμβασης, όταν αποδεικνύεται ότι βρίσκεται, λόγω πράξεων ή παραλείψεων του, είτε πριν είτε κατά τη διαδικασία, σε μία από τις ως άνω περιπτώσεις.

**2.2.3.5.α** Απαγορεύεται η ανάθεση της παρούσας σύμβασης, σε:

- α) Ρώσο υπήκοο ή φυσικό ή νομικό πρόσωπο, οντότητα ή φορέα που έχει την έδρα του στη Ρωσία
- β) νομικό πρόσωπο, οντότητα ή φορέα του οποίου τα δικαιώματα ιδιοκτησίας κατέχει άμεσα ή έμμεσα σε ποσοστό άνω του 50% οντότητα αναφερόμενη στο στοιχείο α) της παρούσας παραγράφου<sup>3</sup> ή
- γ) φυσικό ή νομικό πρόσωπο, οντότητα ή φορέα που ενεργεί εξ ονόματος ή κατ' εντολή οντότητας αναφερόμενης στο στοιχείο α) ή β) της παρούσας παραγράφου, συμπεριλαμβανομένων, όταν αντιστοιχούν σε περισσότερο από το 10 % της αξίας της σύμβασης, των υπεργολάβων, προμηθευτών ή οντοτήτων (τρίτων) στις ικανότητες των οποίων στηρίζεται, κατά την έννοια των οδηγιών για τις δημόσιες συμβάσεις.»

**2.2.3.6.** Ο οικονομικός φορέας αποκλείεται σε οποιοδήποτε χρονικό σημείο κατά τη διάρκεια της διαδικασίας σύναψης της παρούσας σύμβασης, όταν αποδεικνύεται ότι βρίσκεται, λόγω πράξεων ή παραλείψεων του, είτε πριν είτε κατά τη διαδικασία, σε μία από τις ως άνω περιπτώσεις.

**2.2.3.7.** Ο οικονομικός φορέας που εμπίπτει σε μια από τις καταστάσεις που αναφέρονται στις παραγράφους 2.2.3.1 και 2.2.3.3 εκτός από την περ. β αυτής, μπορεί να προσκομίζει στοιχεία προκειμένου να αποδείξει ότι τα μέτρα που έλαβε επαρκούν για να αποδείξουν την αξιοπιστία του, παρότι συντρέχει ο σχετικός λόγος αποκλεισμού (αυτοκάθαρση). Για τον σκοπό αυτό, ο οικονομικός φορέας αποδεικνύει ότι έχει καταβάλει ή έχει δεσμευτεί να καταβάλει αποζημίωση για ζημιές που προκλήθηκαν από το ποινικό αδίκημα ή το παράπτωμα, ότι έχει διευκρινίσει τα γεγονότα και τις περιστάσεις με ολοκληρωμένο τρόπο, μέσω ενεργού συνεργασίας με τις ερευνητικές αρχές, και έχει λάβει συγκεκριμένα τεχνικά και οργανωτικά μέτρα, καθώς και μέτρα σε επίπεδο προσωπικού κατάλληλα για την αποφυγή περαιτέρω ποινικών αδικημάτων ή παραπτωμάτων. Τα μέτρα που λαμβάνονται από τους οικονομικούς φορείς αξιολογούνται σε συνάρτηση με τη σοβαρότητα και τις ιδιαίτερες περιστάσεις του ποινικού αδικήματος ή του παραπτώματος. Εάν τα στοιχεία κριθούν επαρκή, ο εν λόγω οικονομικός φορέας δεν αποκλείεται από τη διαδικασία σύναψης σύμβασης. Αν τα μέτρα κριθούν ανεπαρκή, γνωστοποιείται στον οικονομικό φορέα το σκεπτικό της απόφασης αυτής. Οικονομικός φορέας που έχει αποκλειστεί, σύμφωνα με τις κείμενες διατάξεις, με τελεσίδικη απόφαση, σε εθνικό επίπεδο, από τη συμμετοχή σε διαδικασίες σύναψης σύμβασης ή ανάθεσης παραχώρησης δεν μπορεί να κάνει χρήση της ανωτέρω δυνατότητας κατά την περίοδο του αποκλεισμού που ορίζεται στην εν λόγω απόφαση.

**2.2.3.8.** Η απόφαση για τη διαπίστωση της επάρκειας ή μη των επανορθωτικών μέτρων κατά την προηγούμενη παράγραφο, εκδίδεται σύμφωνα με τα οριζόμενα στις παρ. 8 και 9 του άρθρου 73 του ν. 4412/2016<sup>3</sup>, καθώς και στην υπ' αριθμ. 102080/24-10-2022 (Β' 5623/02.11.2022) απόφαση του Υπουργού Ανάπτυξης και Επενδύσεων, με θέμα: «Ρύθμιση θεμάτων σχετικά με την εξέταση επανορθωτικών μέτρων από την Επιτροπή της παρ. 9 του άρθρου 73 του ν. 4412/2016». Η αναθέτουσα αρχή αποστέλλει στην Επιτροπή εξέτασης επανορθωτικών μέτρων της παρ. 9 του άρθρου 73 του ν. 4412/2016 το σχέδιο της απόφασής της περί της διαπίστωσης της επάρκειας ή μη των ληφθέντων από τον οικονομικό φορέα επανορθωτικών μέτρων, συνοδευόμενο από πλήρη φάκελο που περιλαμβάνει όλα τα σχετικά με την υπόθεση στοιχεία. Το σχέδιο της απόφασης της αναθέτουσας αρχής, μαζί με όλα τα σχετικά με την υπόθεση στοιχεία, αποστέλλονται ηλεκτρονικά στη διεύθυνση ηλεκτρονικού ταχυδρομείου [epanorthotika@eaadhsy.gr](mailto:epanorthotika@eaadhsy.gr).

---

<sup>3</sup> Βλ. απόφαση υπ' αριθμ. 111257-18/11/2022 (ΑΔΑ: ΨΠΓΟ46ΜΤΛΡ-ΟΕ3).

Στην περίπτωση που ο οικονομικός φορέας δεν έχει προσκομίσει, με δική του πρωτοβουλία, τα στοιχεία, με τα οποία αποδεικνύονται τα επικαλούμενα μέτρα αυτοκάθαρσης (εκδοθείσες αποφάσεις διοίκησης, αποδεικτικά εξόφλησης προστίμων, αλληλογραφία με αρμόδιες ελεγκτικές αρχές κ.λπ.), η αναθέτουσα αρχή, πριν από τη σύνταξη και αποστολή του σχεδίου απόφασης στην Επιτροπή, υποχρεούται να ζητήσει από τον οικονομικό φορέα την προσκόμισή τους, εντός προθεσμίας που δεν υπερβαίνει τις δέκα (10) ημέρες. Με την παρέλευση της ανωτέρω προθεσμίας, θεωρείται ότι τα αιτούμενα στοιχεία δεν προσκομίστηκαν. Στην περίπτωση που ο οικονομικός φορέας υποβάλλει αίτημα για παράταση της ως άνω προθεσμίας, συνοδευόμενο από έγγραφο, με τα οποία αποδεικνύεται ότι έχει αιτηθεί τη χορήγηση των στοιχείων, η αναθέτουσα αρχή παρατείνει την προθεσμία υποβολής, για όσο χρόνο απαιτηθεί για τη χορήγησή τους από τις αρμόδιες δημόσιες αρχές.

Αν η αναθέτουσα αρχή κρίνει ότι τα στοιχεία που προσκόμισε ο οικονομικός φορέας δεν είναι πλήρη ή απαιτούνται διευκρινίσεις, πριν από την αποστολή του σχεδίου της απόφασής της στην Επιτροπή, καλεί τον οικονομικό φορέα για τη συμπλήρωση των σχετικών στοιχείων ή/και την παροχή διευκρινίσεων, εντός προθεσμίας, που δεν υπερβαίνει τις δέκα (10) ημέρες.

Αν ο οικονομικός φορέας δεν ανταποκριθεί στην πρόσκληση της αναθέτουσας αρχής, το γεγονός αυτό μνημονεύεται στο σχέδιο της απόφασης.

Με την επιφύλαξη της επόμενης παραγράφου, δεν εξετάζονται από την Επιτροπή επανορθωτικά μέτρα που επικαλείται ένας οικονομικός φορέας, προκειμένου να αποδείξει την αξιοπιστία του, εφόσον αυτά έχουν ληφθεί μετά την ημερομηνία λήξης υποβολής των προσφορών. Στην περίπτωση αυτή, η αναθέτουσα αρχή δεν τα λαμβάνει υπόψη και δεν τα μνημονεύει στο σχέδιο της απόφασής της που αποστέλλει στην Επιτροπή.

Στην περίπτωση που κατά την υποβολή του ΕΕΕΣ από τον οικονομικό φορέα, δεν συνέτρεχε στο πρόσωπό του κάποιος από τους λόγους αποκλεισμού της παρ. 1 και της παρ. 4, εκτός από την περ. β' αυτής, του άρθρου 73 του ν. 4412/2016, αλλά η συνδρομή του προέκυψε κατά τη διάρκεια της παρούσας διαδικασίας (οψιγενής μεταβολή), τα μέτρα αυτοκάθαρσης που επικαλείται, λαμβάνονται υπόψη από την αναθέτουσα αρχή, κατά τη σύνταξη του σχεδίου απόφασής της και εξετάζονται από την Επιτροπή.

Οι διαδικαστικές λεπτομέρειες εξέτασης και επανεξέτασης των επανορθωτικών μέτρων ρυθμίζονται αναλυτικά στην ως άνω υπουργική απόφαση.

**2.2.3.9.** Οικονομικός φορέας, εις βάρος του οποίου έχει επιβληθεί η κύρωση του οριζόντιου αποκλεισμού σύμφωνα με τις κείμενες διατάξεις και για το χρονικό διάστημα που αυτή ορίζει, αποκλείεται από την παρούσα διαδικασία σύναψης της σύμβασης.

## **Κριτήρια Ποιοτικής & Επιλογής & αποδεικτά στοιχεία**

### **2.2.4 Καταλληλότητα άσκησης επαγγελματικής δραστηριότητας**

**Οι οικονομικοί φορείς που συμμετέχουν στη διαδικασία σύναψης της παρούσας σύμβασης απαιτείται να ασκούν δραστηριότητα συναφή με το αντικείμενο της σύμβασης.**

Οι οικονομικοί φορείς που είναι εγκατεστημένοι σε κράτος μέλος της Ευρωπαϊκής Ένωσης απαιτείται να είναι εγγεγραμμένοι σε ένα από τα επαγγελματικά μητρώα ή εμπορικά μητρώα που τηρούνται στο κράτος εγκατάστασής τους ή να ικανοποιούν οποιαδήποτε άλλη απαίτηση ορίζεται στο Παράρτημα ΧΙ του Προσαρτήματος Α' του ν. 4412/2016. Εφόσον οι οικονομικοί φορείς απαιτείται να διαθέτουν

ειδική έγκριση ή να είναι μέλη συγκεκριμένου οργανισμού για να μπορούν να παράσχουν τη σχετική υπηρεσία στη χώρα καταγωγής τους, η αναθέτουσα αρχή μπορεί να τους ζητεί να αποδείξουν ότι διαθέτουν την έγκριση αυτή ή ότι είναι μέλη του εν λόγω οργανισμού ή να τους καλέσει να προβούν σε ένορκη δήλωση ενώπιον συμβολαιογράφου σχετικά με την άσκηση του συγκεκριμένου επαγγέλματος.

Στην περίπτωση οικονομικών φορέων εγκατεστημένων σε κράτος μέλους του Ευρωπαϊκού Οικονομικού Χώρου (Ε.Ο.Χ) ή σε τρίτες χώρες που έχουν προσχωρήσει στη ΣΔΣ, ή σε τρίτες χώρες που δεν εμπίπτουν στην προηγούμενη περίπτωση και έχουν συνάψει διμερείς ή πολυμερείς συμφωνίες με την Ένωση σε θέματα διαδικασιών ανάθεσης δημοσίων συμβάσεων, απαιτείται να είναι εγγεγραμμένοι σε αντίστοιχα επαγγελματικά μητρώα.

Οι εγκατεστημένοι στην Ελλάδα οικονομικοί φορείς θα πρέπει να είναι εγγεγραμμένοι στο οικείο επαγγελματικό μητρώο, εφόσον, κατά την κείμενη νομοθεσία, απαιτείται η εγγραφή τους για την υπό ανάθεση υπηρεσία.

**Στην περίπτωση ένωσης οικονομικών φορέων η παραπάνω απαίτηση απαιτείται να καλύπτεται από κάθε ένα μέλος της ένωσης.**

### **2.2.5 Οικονομική και χρηματοοικονομική επάρκεια**

Όσον αφορά την οικονομική και χρηματοοικονομική επάρκεια για την παρούσα διαδικασία σύναψης σύμβασης, οι οικονομικοί φορείς που συμμετέχουν στη διαδικασία σύναψης της παρούσας απαιτείται να έχουν:

- **μέσο γενικό ετήσιο κύκλο εργασιών** για τις τρεις (3) τελευταίες οικονομικές χρήσεις ή, τις οικονομικές χρήσεις κατά τις οποίες ο οικονομικός φορέας δραστηριοποιείται, αν είναι λιγότερες από τρεις (2022-2023-2024) **κατ' ελάχιστον ίσο με το εκατό τοις εκατό (100%)** της εκτιμώμενης αξίας της υπό ανάθεση σύμβασης, μη συμπεριλαμβανομένου του ΦΠΑ και μη συμπεριλαμβανομένης της εκτιμώμενης αξίας των δικαιωμάτων προαίρεσης.

**Σε περίπτωση ένωσης οικονομικών φορέων, οι παραπάνω απαιτήσεις καλύπτονται αθροιστικά από τα μέλη της ένωσης.**

### **2.2.6 Τεχνική και επαγγελματική ικανότητα**

#### **2.2.6.1 Τεχνική Ικανότητα**

Οι οικονομικοί φορείς που συμμετέχουν στη διαδικασία σύναψης της παρούσας απαιτείται να διαθέτουν την κατάλληλα τεκμηριωμένη και αποδεδειγμένη επαγγελματική ικανότητα στην υλοποίηση έργων αντίστοιχου μεγέθους και πολυπλοκότητας με το υπό ανάθεση Έργο.

Συγκεκριμένα απαιτείται κατά τα τελευταία **τρία (3)\* έτη** και μέχρι την καταληκτική ημερομηνία υποβολής προσφορών της παρούσας να έχουν ολοκληρώσει επιτυχώς ή να έχουν συμμετάσχει με ποσοστό μεγαλύτερο ή ίσο του **50%** (στις περιπτώσεις που μετείχαν ως μέλη ένωσης εταιρειών) σε

1. **δύο (2) ή περισσότερες ολοκληρωμένες συμβάσεις παροχής υπηρεσιών**, οι οποίες μεμονωμένα ή και συνδυαστικά να καλύπτουν όλα τα ακόλουθα πεδία σωρευτικά:
  - Σχεδιασμό και Ανάπτυξη/συντήρηση διαδικτυακού Ολοκληρωμένου Πληροφοριακού Συστήματος, το οποίο λειτουργεί σε υποδομές δημόσιου ή ιδιωτικού κυβερνητικού νέφους,
  - Ανάπτυξη διαδικτυακού Ολοκληρωμένου Πληροφοριακού Συστήματος, στο οποίο παράγονται και τηρούνται οικονομικά και διοικητικά δεδομένα τα οποία χρησιμοποιούνται από τα

επιμέρους υποσυστήματα (Διαχείριση Οικονομικών και Ανθρώπινων Πόρων και Διοικητικών Λειτουργιών) για την παραγωγή πράξεων και την αυτοματοποιημένη ανάρτηση και λήψη στο σύστημα Δι@γεια.

- Αξιοποίηση ανοικτών δεδομένων/ Διάθεση ανοικτών Δεδομένων μέσω API
- Διαλειτουργικότητες με τρίτα συστήματα
- Δημιουργίας αναφορών και επιχειρηματικής ευφυΐας

**Μία (1) τουλάχιστον σύμβαση** από τις ως άνω συναφείς συμβάσεις να αφορά πληροφοριακό σύστημα που διαχειρίζεται άνω των 500.000 εγγράφων ανά έτος με δεδομένο ότι στο σύστημα Δι@γεια αναρτώνται κατ' έτος πάνω από 5.500.000 έγγραφα.

**Μία (1) τουλάχιστον σύμβαση** από τις ως άνω συναφείς συμβάσεις να έχει συμβατικό τίμημα, χωρίς ΦΠΑ, κατ' ελάχιστον ίσο με το δεκαπέντε επί τοις εκατό (15%) της εκτιμώμενης αξίας (χωρίς ΦΠΑ) της υπό ανάθεση Σύμβασης, μη συμπεριλαμβανομένων των δικαιωμάτων προαίρεσης, ήτοι εξακοσίων χιλιάδων ευρώ (600.000,00€). (Σε περίπτωση που το έργο έχει υλοποιηθεί ως μέλος ένωσης, προσμετράται μόνο το τίμημα που αντιστοιχεί στο ποσοστό συμμετοχής.)

2. **Μία (1) τουλάχιστον σύμβαση** που να καλύπτει τα ακόλουθα πεδία:

- συγκέντρωση περιεχομένου από το διαδίκτυο σε συνδυασμό με την ανάλυση μεγάλου όγκου δεδομένων.
- εξαγωγή δεδομένων με χρήση αλγορίθμων μηχανικής μάθησης ή/και τεχνητής νοημοσύνης

3. **Μία (1) τουλάχιστον σύμβαση** που να έχει ως αντικείμενο, βασικό ή μεταξύ άλλων, τη μετάπτωση/μετεγκατάσταση πληροφοριακού συστήματος αντίστοιχου μεγέθους και πολυπλοκότητας με το παρόν σε περιβάλλον δημόσιου υπολογιστικού κυβερνητικού νέφους (π.χ. Microsoft Azure Cloud ή Oracle Cloud Infrastructure) εξασφαλίζοντας την υψηλή διαθεσιμότητα και απόκριση του συστήματος.

Σε περίπτωση ένωσης οικονομικών φορέων, οι παραπάνω απαιτήσεις καλύπτονται αθροιστικά από τα μέλη της ένωσης.

\*Για τη διασφάλιση ικανοποιητικού επιπέδου ανταγωνισμού, δύναται να ληφθούν υπόψη και στοιχεία συμβάσεων που υλοποιήθηκαν πριν από την τελευταία τριετία και όχι πέραν των πέντε (5) ετών από την ημερομηνία διενέργειας του διαγωνισμού.

#### 2.2.6.2 Επαγγελματική Ικανότητα – Ομάδα Έργου

Οι οικονομικοί φορείς που συμμετέχουν στη διαδικασία σύναψης της παρούσας απαιτείται να διαθέτουν Ομάδα Έργου με στελέχη επαρκή σε πλήθος και δεξιότητες για την αποτελεσματική εκτέλεση της παρούσας σύμβασης η οποία να αποτελείται, επί ποινή αποκλεισμού, τουλάχιστον από:

**Έναν (1) Υπεύθυνο Έργου (ΥΕ)**, ο οποίος πρέπει να διαθέτει τα ακόλουθα προσόντα:

- Πτυχίο τριτοβάθμιας εκπαίδευσης στην Πληροφορική ή στη Διοίκηση Έργων.
- Διεθνώς αναγνωρισμένη πιστοποίηση στη διαχείριση έργων (π.χ. PMP, Prince2, κτλ.).
- Τουλάχιστον **15ετή** επαγγελματική εμπειρία σε Διαχείριση και Διοίκηση Έργων ΤΠΕ Δημοσίου ή Ιδιωτικού Τομέα.
- Συμμετοχή με αντίστοιχα καθήκοντα (Υπ. Έργου ή Αν. Υπεύθυνος Έργου) σε τουλάχιστον τρία (3) έργα ανάπτυξης ή και συντήρησης πληροφοριακών συστημάτων αντίστοιχου μεγέθους και πολυπλοκότητας με το παρόν (έργα Εθνικής Εμβέλειας).

**Έναν (1) Αναπληρωτή Υπεύθυνο Έργου (ΑΥΕ)**, ο οποίος πρέπει να διαθέτει τα ακόλουθα προσόντα:

- Πτυχίο τριτοβάθμιας εκπαίδευσης στην Πληροφορική ή στη Διοίκηση Έργων.
- Διεθνώς αναγνωρισμένη πιστοποίηση στη διαχείριση έργων (π.χ. PMP, Prince2, κτλ.).
- Τουλάχιστον **10ετή** επαγγελματική εμπειρία στη διαχείριση και διοίκηση έργων πληροφορικής Δημοσίου ή Ιδιωτικού Τομέα.
- Συμμετοχή με αντίστοιχα καθήκοντα (Υπ. Έργου ή Αν. Υπεύθυνος Έργου) σε τουλάχιστον ένα (1) έργο ανάπτυξης ή και συντήρησης πληροφοριακών συστημάτων αντίστοιχου μεγέθους και πολυπλοκότητας με το παρόν (έργα Εθνικής Εμβέλειας).

Επιπρόσθετα, καθώς για την ανάπτυξη του λογισμικού/εφαρμογών προκρίνεται η χρήση ευέλικτων μεθοδολογιών ανάπτυξης (agile methodologies) με πιο διαδεδομένο το πλαίσιο Scrum (Scrum Framework) απαιτείται ο Υπεύθυνος και Αναπληρωτής Υπεύθυνος Έργου να διαθέτουν ειδική πιστοποίηση Scrum Master ή αντίστοιχου επιπέδου/ρόλου.

**Έναν (1) Υπεύθυνο Διασφάλισης Ποιότητας**, ο οποίος πρέπει να διαθέτει τα ακόλουθα προσόντα:

- Πτυχίο τριτοβάθμιας εκπαίδευσης στην Πληροφορική.
- Τουλάχιστον **10ετή** επαγγελματική εμπειρία στην πληροφορική
- Συμμετοχή με αντίστοιχα καθήκοντα σε τουλάχιστον ένα (1) έργο ανάπτυξης ή και συντήρησης πληροφοριακών συστημάτων

### **Μέλη Ομάδας Έργου**

Η Ομάδα Έργου του Αναδόχου πρέπει περιλαμβάνει ως μέλη, κατ' ελάχιστον:

**Ένα (1) Υπεύθυνο Σχεδιασμού Λύσεων Αρχιτεκτονικής (Solution architect)**, ο οποίος πρέπει να διαθέτει τα ακόλουθα προσόντα:

- Πτυχίο τριτοβάθμιας εκπαίδευσης στην Πληροφορική
- Πιστοποίηση ως αρχιτέκτονας συστημάτων /λύσεων στην προτεινόμενη τεχνολογία υπολογιστικού νέφους (ενδεικτικά, Azure Solutions Architect Expert, Oracle Cloud Infrastructure Architect Associate, AWS Certified Solutions Architect - Professional, GCP Professional Cloud Architect.)
- Τουλάχιστον **15ετή** επαγγελματική εμπειρία στην ανάπτυξη εφαρμογών.
- Συμμετοχή με αντίστοιχα καθήκοντα σε τουλάχιστον ένα (1) έργο.

**Ένα (1) Επιχειρησιακό Σύμβουλο με ειδικευση στον μετασχηματισμό του δημοσίου τομέα**, ο οποίος πρέπει να διαθέτει τα ακόλουθα προσόντα:

- τίτλο σπουδών τριτοβάθμιας εκπαίδευσης και
- τουλάχιστον **5ετή** επαγγελματική εμπειρία σε έργα μετασχηματισμού ή/και μεταρρυθμίσεων του δημοσίου τομέα (επιχειρησιακού ή/και οργανωτικού χαρακτήρα).

**Ένα (1) Επιχειρησιακό Σύμβουλο - Αναλυτή επιχειρησιακών διαδικασιών**, ο οποίος πρέπει να διαθέτει τα ακόλουθα προσόντα:

- τίτλο σπουδών τριτοβάθμιας εκπαίδευσης και
- τουλάχιστον **5ετή** επαγγελματική εμπειρία σε ανάλυση και μοντελοποίηση επιχειρησιακών διαδικασιών.

**Έναν (1) Υπεύθυνο Τεχνολογιών Εικονικοποίησης**, ο οποίος πρέπει να διαθέτει τα ακόλουθα προσόντα:

- Πτυχίο τριτοβάθμιας εκπαίδευσης στην Πληροφορική.
- Διεθνώς αναγνωρισμένη πιστοποίηση στη διαχείριση containers με τη χρήση orchestration.

- Αντίστοιχη εμπειρία σε τουλάχιστον δύο (2) έργα στα οποία χρησιμοποιηθεί η συγκεκριμένη μεθοδολογία.

**Ένα (1) Υπεύθυνο Διαχείρισης Υποδομών Φιλοξενίας Cloud**, ο οποίος πρέπει να διαθέτει τα ακόλουθα προσόντα:

- Πιστοποίηση ως Microsoft Azure Administrator Associate ή Oracle Cloud Infrastructure Cloud Operations Professional ή Oracle Cloud Operations Associate.
- Τουλάχιστον **10ετή** επαγγελματική εμπειρία στην παροχή υπηρεσιών IT.

**Έναν (1) Υπεύθυνο Διαχείρισης Βάσεων Δεδομένων**, ο οποίος πρέπει να διαθέτει τα ακόλουθα προσόντα:

- Πτυχίο τριτοβάθμιας εκπαίδευσης στην Πληροφορική.
- Πιστοποίηση σε agile μεθοδολογία ανάπτυξης εφαρμογών ως Scrum Owner ή αντίστοιχου επιπέδου/ρόλου.
- Πιστοποίηση ως MongoDB Certified DBA Associate.
- Πιστοποίηση σε τυχόν άλλη προτεινόμενη Βάση Δεδομένων που θα προσφερθεί στο πλαίσιο του έργου.
- Τουλάχιστον **10ετή** επαγγελματική εμπειρία στον κύκλο ανάπτυξης εφαρμογών λογισμικού και πληροφοριακών συστημάτων.
- Συμμετοχή στην ομάδα ανάπτυξης σε τουλάχιστον τρία (3) έργα ανάπτυξης ή και συντήρησης πληροφοριακών συστημάτων αντίστοιχου μεγέθους και πολυπλοκότητας με το παρόν (έργα Εθνικής Εμβέλειας).

**Ένα (1) Υπεύθυνο Ανάπτυξης Πληροφοριακών Συστημάτων (Lead Software Developer)**, ο οποίος πρέπει να διαθέτει τα ακόλουθα προσόντα:

- Πτυχίο τριτοβάθμιας εκπαίδευσης στην Πληροφορική.
- Πιστοποίηση σε agile μεθοδολογία ανάπτυξης εφαρμογών ως Scrum Owner ή αντίστοιχου επιπέδου/ρόλου.
- Τουλάχιστον **15ετή** επαγγελματική εμπειρία στον κύκλο ανάπτυξης εφαρμογών λογισμικού και πληροφοριακών συστημάτων, εκ των οποίων τα δέκα (10) ως Υπεύθυνος σε ομάδες ανάπτυξης εφαρμογών.
- Συμμετοχή με αντίστοιχα καθήκοντα (ανάπτυξη εφαρμογών) σε τουλάχιστον τρία (3) έργα ανάπτυξης ή και συντήρησης πληροφοριακών συστημάτων αντίστοιχου μεγέθους και πολυπλοκότητας με το παρόν (έργα Εθνικής Εμβέλειας).

**Δύο (2) Αναλυτές/Προγραμματιστές**, καθένας από τους οποίους πρέπει να διαθέτει τα ακόλουθα προσόντα:

- Πτυχίο τριτοβάθμιας εκπαίδευσης στην Πληροφορική.
- Πιστοποίηση σε agile μεθοδολογία ανάπτυξης εφαρμογών ως Scrum Owner ή αντίστοιχου επιπέδου/ρόλου.
- Τουλάχιστον **10ετή** επαγγελματική εμπειρία στον κύκλο ανάπτυξης εφαρμογών λογισμικού και πληροφοριακών συστημάτων.
- Συμμετοχή με αντίστοιχα καθήκοντα(ανάπτυξη εφαρμογών) σε τουλάχιστον δύο (2) έργα ανάπτυξης ή και συντήρησης πληροφοριακών συστημάτων αντίστοιχου μεγέθους και πολυπλοκότητας με το παρόν(έργα Εθνικής Εμβέλειας).

**Ένα (1) Επιστήμονα Τεχνητής Νοημοσύνης και Αναλυτή Δεδομένων**, που θα διαθέτει τα παρακάτω προσόντα:

- πτυχίο τριτοβάθμιας εκπαίδευσης στην Πληροφορική ή θετικής / τεχνολογικής κατεύθυνσης και
- τουλάχιστον **4ετή** εργασιακή εμπειρία σε έργα εξόρυξης και ανάλυσης δεδομένων και ανάπτυξης μοντέλων π.χ. μηχανικής μάθησης.

**Δύο (2) Έμπειρους Προγραμματιστές (Senior Developers),** καθένας από τους οποίους πρέπει να διαθέτει τα ακόλουθα προσόντα:

- Πτυχίο τριτοβάθμιας εκπαίδευσης στην Πληροφορική.
- Πιστοποίηση σε agile μεθοδολογία ανάπτυξης εφαρμογών ως Scrum Owner ή αντίστοιχου επιπέδου/ρόλου.
- Τουλάχιστον **5ετή** επαγγελματική εμπειρία στον κύκλο ανάπτυξης εφαρμογών λογισμικού και πληροφοριακών συστημάτων.

**Δύο (2) Προγραμματιστές (Junior Developers),** καθένας από τους οποίους πρέπει να διαθέτει τα ακόλουθα προσόντα:

- Πτυχίο τριτοβάθμιας εκπαίδευσης στην Πληροφορική.
- Πιστοποίηση σε agile μεθοδολογία ανάπτυξης εφαρμογών ως Scrum Owner ή αντίστοιχου επιπέδου/ρόλου.
- Τουλάχιστον **3ετή** επαγγελματική εμπειρία στον κύκλο ανάπτυξης εφαρμογών λογισμικού και πληροφοριακών συστημάτων.

**Δύο (2) Εκπαιδευτές** καθένας από τους οποίους πρέπει να διαθέτει τα ακόλουθα προσόντα:

- Μεταπτυχιακό Δίπλωμα στην Πληροφορική
- Πιστοποίηση εκπαιδευτικής επάρκειας εκπαιδευτών ενηλίκων της μη τυπικής εκπαίδευσης.
- Τουλάχιστον **5ετή** επαγγελματική εμπειρία στην εκπαίδευση και υποστήριξη εφαρμογών λογισμικού
- Συμμετοχή με αντίστοιχα καθήκοντα σε τουλάχιστον ένα (1) έργο ανάπτυξης ή και συντήρησης πληροφοριακών συστημάτων αντίστοιχου μεγέθους και πολυπλοκότητας με το παρόν (έργα Εθνικής Εμβέλειας).

**Έναν (1) ειδικό σχεδιαστή Εμπειρίας Χρήστη (UX Designer),** ο οποίος πρέπει να διαθέτει τα ακόλουθα προσόντα:

- πτυχίο πανεπιστημιακής εκπαίδευσης και
- τουλάχιστον **5ετή** επαγγελματική εμπειρία στο σχεδιασμό και υλοποίηση της εμπειρίας χρήστη (UX) με συμμετοχή σε τουλάχιστον ένα έργο σχεδιασμού και υλοποίησης κυβερνητικού portal.

**Έναν (1) Υπεύθυνο Ελέγχων Λογισμικού (QA Tester),** ο οποίος πρέπει να διαθέτει τα ακόλουθα προσόντα:

- Πτυχίο τριτοβάθμιας εκπαίδευσης.
- Πιστοποίηση σε agile μεθοδολογία ανάπτυξης εφαρμογών ως Scrum Owner ή αντίστοιχου επιπέδου/ρόλου.
- Τουλάχιστον **10ετή** επαγγελματική εμπειρία ως QA Tester.

**Δύο (2) Τεχνικούς Υποστήριξης,** καθένας από τους οποίους θα πρέπει να διαθέτει τα ακόλουθα προσόντα:

- Πτυχίο τριτοβάθμιας εκπαίδευσης είτε στις θετικές επιστήμες είτε στην πληροφορική
- Πιστοποιημένη γνώση στην παροχή υπηρεσιών IT.

**Έναν (1) Υπεύθυνο Προστασίας Προσωπικών Δεδομένων (Data Protection Officer),** ο οποίος πρέπει να διαθέτει τα ακόλουθα προσόντα:

- Πτυχίο τριτοβάθμιας εκπαίδευσης και μεταπτυχιακό τίτλο σπουδών στην Πληροφορική.
- Πιστοποίηση Υπευθύνου Προστασίας Προσωπικών Δεδομένων.
- Τουλάχιστον **4ετή** επαγγελματική εμπειρία σε θέματα του Κανονισμού Προστασίας Προσωπικών Δεδομένων.

Από τα παραπάνω στελέχη, ο **Υπεύθυνος Έργου (ΥΕ)**, ο **Υπεύθυνος Διαχείρισης Βάσεων Δεδομένων**, ο **Υπεύθυνος Ανάπτυξης Πληροφοριακών Συστημάτων (Lead Software Developer)**, ο **Υπεύθυνος Διαχείρισης Υποδομών Φιλοξενίας Cloud**, ο **Υπεύθυνος Τεχνολογιών Εικονικοποίησης και τουλάχιστον ο ένας Εκπαιδευτής**, καθώς αποτελούν κρίσιμους ρόλους για την ορθή υλοποίηση του έργου εντός χρονοδιαγράμματος θα πρέπει να ανήκουν στο μόνιμο προσωπικό του υποψηφίου αναδόχου.

Τα φυσικά πρόσωπα που δηλώνονται από τον προσφέροντα στην Ομάδα Έργου δύνανται να απασχολούνται με εξαρτημένη σχέση εργασίας ή σύμβαση ανεξαρτήτων υπηρεσιών, η οποία είναι σε ισχύ ήδη κατά τον χρόνο υποβολής της προσφοράς. Στην τελευταία αυτή περίπτωση θεωρούνται ίδιοι πόροι του οικονομικού φορέα και όχι τρίτοι δανειζόμενοι και δεν απαιτείται εκ μέρους τους η υποβολή ΕΕΕΣ και των σχετικών αποδεικτικών μέσων.

Στην περίπτωση ένωσης οικονομικών φορέων οι παραπάνω απαιτήσεις μπορούν να καλύπτονται αθροιστικά από τα μέλη της ένωσης.

### 2.2.7 Πρότυπα διασφάλισης ποιότητας

Οι οικονομικοί φορείς που συμμετέχουν στη διαδικασία σύναψης της παρούσας απαιτείται να εξασφαλίζουν την ποιότητα των παρεχόμενων υπηρεσιών και να διαθέτουν όλες τις ακόλουθες πιστοποιήσεις:

- Πιστοποιημένο Σύστημα Διαχείρισης Ποιότητας, σύμφωνα με το πρότυπο **ISO 9001:2015** ή ισοδύναμο, εν ισχύ από διαπιστευμένο οργανισμό, για τον σχεδιασμό, ανάπτυξη, εγκατάσταση και υποστήριξη εφαρμογών λογισμικού και την υλοποίηση έργων πληροφορικής.
- Πιστοποιημένο Σύστημα Διαχείρισης Ασφάλειας Πληροφοριών, σύμφωνα με το πρότυπο **ISO 27001:2013** ή ισοδύναμο, εν ισχύ, από διαπιστευμένο οργανισμό για τον σχεδιασμό, ανάπτυξη, εγκατάσταση και υποστήριξη εφαρμογών λογισμικού και την υλοποίηση έργων πληροφορικής.
- Πιστοποιημένο Σύστημα Διαχείρισης Προσωπικών Δεδομένων, σύμφωνα με το πρότυπο **ISO 27701:2019** ή ισοδύναμο, εν ισχύ, από διαπιστευμένο οργανισμό, για τον σχεδιασμό, ανάπτυξη, εγκατάσταση και υποστήριξη εφαρμογών λογισμικού και την υλοποίηση έργων πληροφορικής.
- Πιστοποιημένο Σύστημα Διαχείρισης της Επιχειρησιακής Συνέχειας, σύμφωνα με το πρότυπο **ISO 22301:2019** ή ισοδύναμο, εν ισχύ, από διαπιστευμένο οργανισμό, για τον σχεδιασμό, ανάπτυξη, εγκατάσταση και υποστήριξη εφαρμογών λογισμικού και την υλοποίηση έργων πληροφορικής.

Η αναθέτουσα αρχή αναγνωρίζει ισοδύναμα πιστοποιητικά που έχουν εκδοθεί από φορείς διαπιστευμένους από ισοδύναμους Οργανισμούς διαπίστευσης, οι οποίοι εδρεύουν και σε άλλα κράτη - μέλη , σύμφωνα με τον Κανονισμό 765/2008. Επίσης, κάνει δεκτά άλλα αποδεικτικά στοιχεία για ισοδύναμα μέτρα διασφάλισης ποιότητας, εφόσον ο ενδιαφερόμενος οικονομικός φορέας δεν είχε τη δυνατότητα να αποκτήσει τα εν λόγω πιστοποιητικά εντός των σχετικών προθεσμιών για λόγους για τους οποίους δεν ευθύνεται ο ίδιος, υπό την προϋπόθεση ότι ο οικονομικός φορέας αποδεικνύει ότι τα προτεινόμενα μέτρα διασφάλισης ποιότητας πληρούν τα απαιτούμενα πρότυπα διασφάλισης ποιότητας.

Σε περίπτωση ένωσης οικονομικών φορέων οι παραπάνω απαιτήσεις πρέπει να καλύπτονται αθροιστικά από τα μέλη της ένωσης.

## 2.2.8 Στήριξη στην ικανότητα τρίτων – Υπεργολαβία

### 2.2.8.1 Στήριξη στην ικανότητα τρίτων

Οι οικονομικοί φορείς μπορούν, όσον αφορά τα κριτήρια της οικονομικής και χρηματοοικονομικής επάρκειας (της παραγράφου 2.2.5) και τα σχετικά με την τεχνική και επαγγελματική ικανότητα (της παραγράφου 2.2.6), να στηρίζονται στις ικανότητες άλλων φορέων, ασχέτως της νομικής φύσης των δεσμών τους με αυτούς. Στην περίπτωση αυτή, αποδεικνύουν ότι θα έχουν στη διάθεσή τους τους αναγκαίους πόρους, με την προσκόμιση της σχετικής δέσμευσης των φορέων στην ικανότητα των οποίων στηρίζονται.

Ειδικά, όσον αφορά στα κριτήρια επαγγελματικής ικανότητας που σχετίζονται με τους τίτλους σπουδών και τα επαγγελματικά προσόντα που ορίζονται στην περίπτωση στ' του Μέρους ΙΙ του Παραρτήματος ΧΙΙ του Προσαρτήματος Α' του ν. 4412/2016 ή με την σχετική επαγγελματική εμπειρία, οι οικονομικοί φορείς, μπορούν να στηρίζονται στις ικανότητες άλλων φορέων, μόνο, εάν οι τελευταίοι θα εκτελέσουν τις εργασίες ή τις υπηρεσίες για τις οποίες απαιτούνται οι συγκεκριμένες ικανότητες.

Τα φυσικά πρόσωπα που δηλώνονται από τον προσφέροντα στην Ομάδα Έργου και δεν αποτελούν ίδιους πόρους του προσφέροντος, κατά την παρ. 2.2.6.2 της παρούσας, αποτελούν τρίτους, στην ικανότητα των οποίων στηρίζεται ο οικονομικός φορέας και απαιτείται η υποβολή διακριτών ΕΕΕΣ και των σχετικών αποδεικτικών μέσων, κατά τα ειδικότερα οριζόμενα στην παρούσα.

Όταν οι οικονομικοί φορείς στηρίζονται στις ικανότητες άλλων φορέων όσον αφορά τα κριτήρια που σχετίζονται με την απαιτούμενη με τη διακήρυξη οικονομική και χρηματοοικονομική επάρκεια, οι εν λόγω οικονομικοί φορείς και αυτοί στους οποίους στηρίζονται είναι από κοινού υπεύθυνοι για την εκτέλεση της σύμβασης.

Υπό τους ίδιους όρους οι ενώσεις οικονομικών φορέων μπορούν να στηρίζονται στις ικανότητες των συμμετεχόντων στην ένωση ή άλλων φορέων.

Η αναθέτουσα αρχή ελέγχει αν οι φορείς, στις ικανότητες των οποίων προτίθεται να στηριχθεί ο οικονομικός φορέας, πληρούν κατά περίπτωση τα σχετικά κριτήρια επιλογής και εάν συντρέχουν λόγοι αποκλεισμού της παραγράφου 2.2.3. **ΟError! Reference source not found. οικονομικός φορέας υποχρεούται να αντικαταστήσει έναν φορέα στην ικανότητα του οποίου στηρίζεται, εφόσον ο τελευταίος δεν πληροί το σχετικό κριτήριο επιλογής ή για τον οποίο συντρέχουν λόγοι αποκλεισμού, εντός προθεσμίας τριάντα (30) ημερών από τη σχετική ηλεκτρονική πρόσκληση της αναθέτουσας αρχής, η οποία απευθύνεται στον οικονομικό φορέα μέσω της λειτουργικότητας «Επικοινωνία» του ΕΣΗΔΗΣ. Ο φορέας που αντικαθιστά φορέα του προηγούμενου εδαφίου δεν επιτρέπεται να αντικατασταθεί εκ νέου.**

### 2.2.8.2 Υπεργολαβία

Ο οικονομικός φορέας αναφέρει στην προσφορά του το τμήμα της σύμβασης που προτίθεται να αναθέσει υπό μορφή υπεργολαβίας σε τρίτους, καθώς και τους υπεργολάβους που προτείνει. Στην περίπτωση που ο προσφέρων αναφέρει στην προσφορά του, ότι προτίθεται να αναθέσει τμήμα(τα) της σύμβασης υπό μορφή υπεργολαβίας σε τρίτους σε ποσοστό που υπερβαίνει το τριάντα τοις εκατό (30%) της συνολικής αξίας της σύμβασης, η αναθέτουσα αρχή ελέγχει ότι δεν συντρέχουν οι λόγοι αποκλεισμού της παραγράφου 2.2.3 της παρούσας. Ο οικονομικός φορέας υποχρεούται να αντικαταστήσει έναν υπεργολάβο, εφόσον συντρέχουν στο πρόσωπό του λόγοι αποκλεισμού της ως άνω παραγράφου 2.2.3.

## 2.2.9 Κανόνες απόδειξης ποιοτικής επιλογής

Το δικαίωμα συμμετοχής των οικονομικών φορέων και οι όροι και προϋποθέσεις συμμετοχής τους, όπως ορίζονται στις παραγράφους 2.2.1 έως 2.2.8, κρίνονται κατά την υποβολή της προσφοράς δια του ΕΕΕΣ σύμφωνα με τα οριζόμενα στην παράγραφο 2.2.9.1, κατά την υποβολή των

δικαιολογητικών της παραγράφου 2.2.9.2 και κατά τη σύναψη της σύμβασης, με την υπεύθυνη δήλωση, της περ. δ' της παρ. 3 του άρθρου 105 του ν. 4412/2016.

Οι οικονομικοί φορείς μεριμνούν να διαθέτουν πιστοποιητικά, τα οποία να καλύπτουν και τον χρόνο υποβολής της προσφοράς, προκειμένου να τα υποβάλουν, εφόσον αναδειχθούν προσωρινοί ανάδοχοι ή εφόσον τους ζητηθεί, από την αναθέτουσα αρχή σύμφωνα με την παράγραφο 2.2.9.2 Α.

Στην περίπτωση που ο οικονομικός φορέας στηρίζεται στις ικανότητες άλλων φορέων, σύμφωνα με την παράγραφο 2.2.8 της παρούσας, οι φορείς στην ικανότητα των οποίων στηρίζεται υποχρεούνται να αποδεικνύουν, κατά τα οριζόμενα στις παραγράφους 2.2.9.1 και 2.2.9.2 και κατά τη σύναψη της σύμβασης δια της υπεύθυνης δήλωσης, της περ. δ' της παρ. 3 του άρθρου, ότι δεν συντρέχουν οι λόγοι αποκλεισμού της παραγράφου 2.2.3 της παρούσας και ότι πληρούν τα σχετικά κριτήρια επιλογής κατά περίπτωση (παράγραφοι 2.2.5 και 2.2.6).

Στην περίπτωση που ο οικονομικός φορέας αναφέρει στην προσφορά του ότι προτίθεται να αναθέσει τμήμα(τα) της σύμβασης υπό μορφή υπεργολαβίας σε τρίτους σε ποσοστό που υπερβαίνει το τριάντα τοις εκατό (30%) της συνολικής αξίας της σύμβασης, οι υπεργολάβοι υποχρεούνται να αποδεικνύουν, κατά τα οριζόμενα στις παραγράφους 2.2.9.1 και 2.2.9.2, ότι δεν συντρέχουν οι λόγοι αποκλεισμού της παραγράφου 2.2.3 της παρούσας.

Αν μετά τη συμπλήρωση του ΕΕΕΣ και μέχρι τη ημέρα της έγγραφης πρόσκλησης για τη σύναψη του συμφωνητικού επέλθουν μεταβολές στις προϋποθέσεις, τις οποίες οι προσφέροντες είχαν δηλώσει ότι πληρούν, οι προσφέροντες οφείλουν να ενημερώσουν αμελλητί την αναθέτουσα αρχή.

#### **2.2.9.1 Προκαταρκτική απόδειξη κατά την υποβολή προσφορών**

Προς προκαταρκτική απόδειξη ότι οι προσφέροντες οικονομικοί φορείς: α) δεν βρίσκονται σε μία από τις καταστάσεις της παραγράφου 2.2.3 «Λόγοι Αποκλεισμού» και β) πληρούν τα «Κριτήρια Ποιοτικής Επιλογής» των παραγράφων 2.2.4, 2.2.5, 2.2.6 και 2.2.7 της παρούσας, προσκομίζουν κατά την υποβολή της προσφοράς τους, ως δικαιολογητικό συμμετοχής, το προβλεπόμενο από το άρθρο 79 παρ. 1 και 3 του ν. 4412/2016 Ευρωπαϊκό Ενιαίο Έγγραφο Σύμβασης (ΕΕΕΣ), σύμφωνα με το επισυναπτόμενο στην παρούσα ΕΥΡΩΠΑΙΚΟ ΕΝΙΑΙΟ ΕΓΓΡΑΦΟ ΣΥΜΒΑΣΗΣ (ΕΕΕΣ) ΠΑΡΑΡΤΗΜΑ ΙΙΙ – Ευρωπαϊκό Ενιαίο Έγγραφο Σύμβασης (Ε.Ε.Ε.Σ.), το οποίο ισοδυναμεί με ενημερωμένη υπεύθυνη δήλωση, με τις συνέπειες του ν. 1599/1986. Το ΕΕΕΣ καταρτίζεται βάσει του τυποποιημένου εντύπου του Παραρτήματος 2 του Κανονισμού (ΕΕ) 2016/7 και συμπληρώνεται από τους προσφέροντες οικονομικούς φορείς σύμφωνα με τις οδηγίες του Παραρτήματος 1 και λειτουργεί μόνο ως προκαταρκτική απόδειξη προς αντικατάσταση των πιστοποιητικών που εκδίδουν δημόσιες αρχές ή τρίτα μέρη.

Επισημαίνεται ότι οι προσφέροντες για το μέρος IV Κριτήρια επιλογής του ΕΕΕΣ συμπληρώνουν μόνο την **ενότητα α «Γενική ένδειξη για όλα τα κριτήρια επιλογής».**

Το ΕΕΕΣ φέρει υπογραφή με ημερομηνία εντός του χρονικού διαστήματος κατά το οποίο μπορούν να υποβάλλονται προσφορές. Αν στο διάστημα που μεσολαβεί μεταξύ της ημερομηνίας υπογραφής του ΕΕΕΣ και της καταληκτικής ημερομηνίας υποβολής προσφορών έχουν επέλθει μεταβολές στα δηλωθέντα στοιχεία, εκ μέρους του, στο ΕΕΕΣ, ο οικονομικός φορέας αποσύρει την προσφορά του, χωρίς να απαιτείται απόφαση της αναθέτουσας αρχής. Στη συνέχεια μπορεί να την υποβάλει εκ νέου με επίκαιρο ΕΕΕΣ. Ο οικονομικός φορέας δύναται να διευκρινίζει τις δηλώσεις και πληροφορίες που παρέχει στο ΕΕΕΣ με συνοδευτική υπεύθυνη δήλωση, την οποία υποβάλλει μαζί με αυτό.

Κατά την υποβολή του ΕΕΕΣ, καθώς και της συνοδευτικής υπεύθυνης δήλωσης, είναι δυνατή, με μόνη την υπογραφή του κατά περίπτωση εκπροσώπου του οικονομικού φορέα, η προκαταρκτική απόδειξη των λόγων αποκλεισμού που αναφέρονται στην παράγραφο 2.2.3 της παρούσας, για το

σύνολο των φυσικών προσώπων που είναι μέλη του διοικητικού, διευθυντικού ή εποπτικού οργάνου του ή έχουν εξουσία εκπροσώπησης, λήψης αποφάσεων ή ελέγχου σε αυτόν.

Ως εκπρόσωπος του οικονομικού φορέα νοείται ο νόμιμος εκπρόσωπος αυτού, όπως προκύπτει από το ισχύον καταστατικό ή το πρακτικό εκπροσώπησης του κατά τον χρόνο υποβολής της προσφοράς ή το αρμοδίως εξουσιοδοτημένο φυσικό πρόσωπο να εκπροσωπεί τον οικονομικό φορέα για διαδικασίες σύναψης συμβάσεων ή για συγκεκριμένη διαδικασία σύναψης σύμβασης.

Στην περίπτωση υποβολής προσφοράς από ένωση οικονομικών φορέων, το Ευρωπαϊκό Ενιαίο Έγγραφο Σύμβασης (ΕΕΕΣ), υποβάλλεται χωριστά από κάθε μέλος της ένωσης.

Ο οικονομικός φορέας φέρει την ειδική υποχρέωση, να δηλώσει, μέσω του ΕΕΕΣ, την κατάστασή του σε σχέση με τους λόγους που προβλέπονται στο άρθρο 73 του ν. 4412/2016 και στην παράγραφο 2.2.3 της παρούσης και ταυτόχρονα να επικαλεσθεί και τυχόν ληφθέντα μέτρα προς αποκατάσταση της αξιοπιστίας του.

Ιδίως επισημαίνεται ότι, κατά την απάντηση οικονομικού φορέα στο σχετικό πεδίο του ΕΕΕΣ για τυχόν σύναψη συμφωνιών με άλλους οικονομικούς φορείς με στόχο τη στρέβλωση του ανταγωνισμού, η συνδρομή περιστάσεων, όπως η πάροδος της τριετούς περιόδου της ισχύος του λόγου αποκλεισμού (παραγράφου 10 του άρθρου 73) ή η εφαρμογή της διάταξης της παραγράφου 3β του άρθρου 44 του ν. 3959/2011, σύμφωνα με την περ. γ της παραγράφου 2.2.3.3 της παρούσης, αναλύεται στο σχετικό πεδίο που προβάλλει κατόπιν θετικής απάντησης.

Όσον αφορά στις υποχρεώσεις του σχετικά με την καταβολή φόρων ή εισφορών κοινωνικής ασφάλισης (περ. α' και β' της παρ. 2 του άρθρου 73 του ν. 4412/2016) αυτές θεωρείται ότι δεν έχουν αθετηθεί εφόσον δεν έχουν καταστεί ληξιπρόθεσμες ή εφόσον έχουν υπαχθεί σε δεσμευτικό διακανονισμό που τηρείται. Στην περίπτωση αυτή, ο οικονομικός φορέας δεν υποχρεούται να απαντήσει καταφατικά στο σχετικό πεδίο του ΕΕΕΣ με το οποίο ερωτάται εάν ο οικονομικός φορέας έχει ανεκπλήρωτες υποχρεώσεις σχετικά με την καταβολή φόρων ή εισφορών κοινωνικής ασφάλισης ή, κατά περίπτωση, εάν έχει αθετήσει τις παραπάνω υποχρεώσεις του.

Στην περίπτωση που ένας οικονομικός φορέας, δηλώνει ότι εμπίπτει σε μία από τις καταστάσεις της παρ. 2.2.3.1 και 2.2.3.4, εκτός από την περ. β' αυτής, για τις οποίες συντρέχει ο σχετικός λόγος αποκλεισμού, υποχρεούται, εφόσον επικαλεστεί μέτρα αυτοκάθαρσης για να αποδείξει την αξιοπιστία του, στο σχετικό πεδίο του ΕΕΕΣ, που εμφανίζεται κατόπιν της θετικής απάντησης που έδωσε περί συνδρομής κάποιου από τους ανωτέρω λόγους αποκλεισμού, να δηλώσει:

α. εάν τα μέτρα αυτοκάθαρσης, τα οποία έλαβε για τον συγκεκριμένο λόγο αποκλεισμού που έχει δηλώσει στο ΕΕΕΣ, έχουν ήδη κριθεί σε προγενέστερη διαδικασία στην οποία συμμετείχε, βάσει απόφασης που εκδόθηκε από την ίδια ή άλλη αναθέτουσα αρχή, κατόπιν γνωμοδότησης της Επιτροπής εξέτασης επανορθωτικών μέτρων.

β. εάν τα μέτρα κρίθηκαν ως επαρκή ή μη επαρκή, επισυνάπτοντας την απόφαση της περ. α με βάση την οποία έχουν κριθεί τα συγκεκριμένα μέτρα αυτοκάθαρσης. Περαιτέρω, δηλώνεται εάν η ως άνω απόφαση έχει καταστεί «δεσμευτική», με την έννοια ότι, είτε δεν έχουν ασκηθεί τα προβλεπόμενα μέσα έννομης προστασίας είτε ασκήθηκαν και έχει εκδοθεί σχετική απόφαση.

γ. στην περίπτωση που τα μέτρα έχουν κριθεί ως μη επαρκή, εάν έχει λάβει πρόσθετα μέτρα αυτοκάθαρσης μετά την ημερομηνία που εκδόθηκε η απόφαση της περ. α και σε περίπτωση που ισχύει το ανωτέρω να προβεί σε ανάλυσή τους, αναγράφοντας υποχρεωτικά και την ημερομηνία κατά την οποία αυτά ελήφθησαν.

Ειδικά στην περίπτωση που έχουν συμπεριληφθεί στα έγγραφα της σύμβασης δυνητικοί λόγοι αποκλεισμού, για τους οποίους δεν έχουν προβλεφθεί πεδία δήλωσης πληροφοριών στο Ευρωπαϊκό Ενιαίο Έγγραφο Σύμβασης (ΕΕΕΣ), σχετικά με την λήψη, εκ μέρους των οικονομικών φορέων, επανορθωτικών μέτρων, αυτά θα δηλώνονται (αναφέρονται) στην συμπληρωματική υπεύθυνη δήλωση της παρ. 9, του άρθρου 79 του ν. 4412/2016.

Επισημαίνεται, τέλος, ότι η δήλωση του οικονομικού φορέα περί μη ρωσικής εμπλοκής, περιλαμβάνεται σε διακριτή υπεύθυνη δήλωση ή, εναλλακτικά, στη συνοδευτική υπεύθυνη δήλωση που δύναται να υποβάλλεται μαζί με το ΕΕΕΣ. Το περιεχόμενο της δήλωσης προβλέπεται στο ΠΑΡΑΡΤΗΜΑ ΙΧ – Άλλες Δηλώσεις της παρούσας.

### **2.2.9.2 Αποδεικτικά μέσα - Δικαιολογητικά προσωρινού αναδόχου**

**A.** Για την απόδειξη της μη συνδρομής λόγων αποκλεισμού κατ' άρθρο 2.2.3 και της πλήρωσης των κριτηρίων ποιοτικής επιλογής κατά τις παραγράφους 2.2.4, 2.2.5, 2.2.6 και 2.2.7, οι οικονομικοί φορείς προσκομίζουν τα δικαιολογητικά του παρόντος. Η προσκόμιση των εν λόγω δικαιολογητικών γίνεται κατά τα οριζόμενα στην παράγραφο 3.2 από τον προσωρινό ανάδοχο. Η αναθέτουσα αρχή μπορεί να ζητεί από προσφέροντες, σε οποιοδήποτε χρονικό σημείο κατά τη διάρκεια της διαδικασίας, να υποβάλλουν όλα ή ορισμένα δικαιολογητικά, όταν αυτό απαιτείται για την ορθή διεξαγωγή της διαδικασίας. Οι οικονομικοί φορείς μεριμνούν να διαθέτουν δικαιολογητικά, τα οποία να καλύπτουν και τον χρόνο υποβολής της προσφοράς προκειμένου να τα υποβάλουν, εφόσον αναδειχθούν προσωρινοί ανάδοχοι.

Οι οικονομικοί φορείς δεν υποχρεούνται να υποβάλλουν δικαιολογητικά ή άλλα αποδεικτικά στοιχεία, αν και στο μέτρο που η αναθέτουσα αρχή έχει τη δυνατότητα να λαμβάνει τα πιστοποιητικά ή τις συναφείς πληροφορίες απευθείας μέσω πρόσβασης σε εθνική βάση δεδομένων σε οποιοδήποτε κράτος - μέλος της Ένωσης, η οποία διατίθεται δωρεάν, όπως εθνικό μητρώο συμβάσεων, εικονικό φάκελο επιχείρησης, ηλεκτρονικό σύστημα αποθήκευσης εγγράφων ή σύστημα προεπιλογής. Η δήλωση για την πρόσβαση σε εθνική βάση δεδομένων εμπεριέχεται στο Ευρωπαϊκό Ενιαίο Έγγραφο Σύμβασης (ΕΕΕΣ), στο οποίο περιέχονται επίσης οι πληροφορίες που απαιτούνται για τον συγκεκριμένο σκοπό, όπως η ηλεκτρονική διεύθυνση της βάσης δεδομένων, τυχόν δεδομένα αναγνώρισης και, κατά περίπτωση, η απαραίτητη δήλωση συναίνεσης.

Οι οικονομικοί φορείς δεν υποχρεούνται να υποβάλουν δικαιολογητικά, όταν η αναθέτουσα αρχή που έχει αναθέσει τη σύμβαση διαθέτει ήδη τα ως άνω δικαιολογητικά και αυτά εξακολουθούν να ισχύουν.

Τα δικαιολογητικά του παρόντος υποβάλλονται και γίνονται αποδεκτά σύμφωνα με την παράγραφο 2.4.2.5 και 3.2 της παρούσας.

Τα αποδεικτικά έγγραφα συντάσσονται στην ελληνική γλώσσα ή συνοδεύονται από επίσημη μετάφρασή τους στην ελληνική γλώσσα σύμφωνα με την παράγραφο 2.1.4.

**B. 1.** Για την απόδειξη της μη συνδρομής των λόγων αποκλεισμού της παραγράφου 2.2.3 οι προσφέροντες οικονομικοί φορείς προσκομίζουν αντίστοιχα τα δικαιολογητικά που αναφέρονται κατωτέρω.

Τα εν λόγω πιστοποιητικά υποβάλλονται μαζί με τα υπόλοιπα αποδεικτικά μέσα της παραγράφου 3.2 της παρούσας, από τον προσωρινό ανάδοχο, μέσω του υποσυστήματος, στον φάκελο «δικαιολογητικά προσωρινού αναδόχου».

Αν το αρμόδιο για την έκδοση των ανωτέρω κράτος-μέλος ή χώρα δεν εκδίδει τέτοιου είδους έγγραφα ή πιστοποιητικά ή όπου τα έγγραφα ή τα πιστοποιητικά αυτά δεν καλύπτουν όλες τις περιπτώσεις που αναφέρονται στις παραγράφους 2.2.3.1 και 2.2.3.2 περ. α' και β', καθώς και στην περ. β' της παραγράφου 2.2.3.3, τα έγγραφα ή τα πιστοποιητικά μπορεί να αντικαθίστανται από

ένορκη βεβαίωση ή, στα κράτη - μέλη ή στις χώρες όπου δεν προβλέπεται ένορκη βεβαίωση, από υπεύθυνη δήλωση του ενδιαφερομένου ενώπιον αρμόδιας δικαστικής ή διοικητικής αρχής, συμβολαιογράφου ή αρμόδιου επαγγελματικού ή εμπορικού οργανισμού του κράτους - μέλους ή της χώρας καταγωγής ή της χώρας όπου είναι εγκατεστημένος ο οικονομικός φορέας. Οι αρμόδιες δημόσιες αρχές παρέχουν, όπου κρίνεται αναγκαίο, επίσημη δήλωση στην οποία αναφέρεται ότι δεν εκδίδονται τα έγγραφα ή τα πιστοποιητικά της παρούσας παραγράφου ή ότι τα έγγραφα αυτά δεν καλύπτουν όλες τις περιπτώσεις που αναφέρονται στις παραγράφους 2.2.3.1 και 2.2.3.2 περ. α' και β', καθώς και στην περ. β' της παραγράφου 2.2.3.3. Οι επίσημες δηλώσεις καθίστανται διαθέσιμες μέσω του επιγραμμικού αποθετηρίου πιστοποιητικών (e-Certis) του άρθρου 81 του ν. 4412/2016.

Ειδικότερα οι οικονομικοί φορείς προσκομίζουν:

**α)** για την παράγραφο **2.2.3.1** απόσπασμα του σχετικού μητρώου, όπως του ποινικού μητρώου ή, ελλείψει αυτού, ισοδύναμο έγγραφο που εκδίδεται από αρμόδια δικαστική ή διοικητική αρχή του κράτους-μέλους ή της χώρας καταγωγής ή της χώρας όπου είναι εγκατεστημένος ο οικονομικός φορέας, από το οποίο προκύπτει ότι πληρούνται αυτές οι προϋποθέσεις, που έχει εκδοθεί έως τρεις (3) μήνες πριν από την υποβολή του.

Η υποχρέωση προσκόμισης του ως άνω αποσπάσματος αφορά και στα μέλη του διοικητικού, διευθυντικού ή εποπτικού οργάνου του εν λόγω οικονομικού φορέα ή στα πρόσωπα που έχουν εξουσία εκπροσώπησης, λήψης αποφάσεων ή ελέγχου σε αυτό κατά τα ειδικότερα αναφερόμενα στην ως άνω παράγραφο 2.2.3.1,

**β)** για την παράγραφο **2.2.3.2** πιστοποιητικό που εκδίδεται από την αρμόδια αρχή του οικείου κράτους - μέλους ή χώρας, που είναι σε ισχύ κατά τον χρόνο υποβολής του, άλλως, στην περίπτωση που δεν αναφέρεται σε αυτό χρόνος ισχύος, που έχει εκδοθεί έως τρεις (3) μήνες πριν από την υποβολή του

Ιδίως οι οικονομικοί φορείς που είναι εγκατεστημένοι στην Ελλάδα προσκομίζουν:

**i)** Για την απόδειξη της εκπλήρωσης των φορολογικών υποχρεώσεων της παραγράφου 2.2.3.2 περίπτωση α' αποδεικτικό ενημερότητας εκδιδόμενο από την Α.Α.Δ.Ε.

**ii)** Για την απόδειξη της εκπλήρωσης των υποχρεώσεων προς τους οργανισμούς κοινωνικής ασφάλισης της παραγράφου **2.2.3.2** περίπτωση α' πιστοποιητικό εκδιδόμενο από τον e-ΕΦΚΑ. Επιπλέον προσκομίζεται υπεύθυνη δήλωση του οικονομικού φορέα αναφορικά με τους οργανισμούς κοινωνικής ασφάλισης (στην περίπτωση που ο οικονομικός φορέας έχει την εγκατάστασή του στην Ελλάδα αφορά Οργανισμούς κύριας και επικουρικής ασφάλισης) στους οποίους οφείλει να καταβάλει εισφορές.

**iii)** Για την παράγραφο 2.2.3.2 περίπτωση α', πλέον των ως άνω πιστοποιητικών, υπεύθυνη δήλωση ότι δεν έχει εκδοθεί δικαστική ή διοικητική απόφαση με τελεσίδικη και δεσμευτική ισχύ για την αθέτηση των υποχρεώσεων τους σχετικά με την καταβολή φόρων ή εισφορών κοινωνικής ασφάλισης.

**γ)** για την παράγραφο 2.2.3.3 περίπτωση β' πιστοποιητικό που εκδίδεται από την αρμόδια αρχή του οικείου κράτους - μέλους ή χώρας, το οποίο έχει εκδοθεί έως τρεις (3) μήνες πριν από την υποβολή του.

Ιδίως οι οικονομικοί φορείς που είναι εγκατεστημένοι στην Ελλάδα προσκομίζουν:

**i)** Ενιαίο Πιστοποιητικό Δικαστικής Φερεγγυότητας από το αρμόδιο Πρωτοδικείο, από το οποίο προκύπτει ότι δεν τελούν υπό πτώχευση, πτωχευτικό συμβιβασμό ή υπό αναγκαστική διαχείριση ή δικαστική εκκαθάριση ή ότι δεν έχουν υπαχθεί σε διαδικασία εξυγίανσης. Ειδικά για τη διαδικασία εξυγίανσης προσκομίζεται επιπλέον υπεύθυνη δήλωση του νόμιμου εκπροσώπου του οικονομικού φορέα ότι τηρούνται οι όροι της συμφωνίας εξυγίανσης. Για τις ΙΚΕ προσκομίζεται επιπλέον και

πιστοποιητικό του Γ.Ε.Μ.Η. περί μη έκδοσης απόφασης λύσης ή κατάθεσης αίτησης λύσης του νομικού προσώπου, ενώ για τις ΕΠΕ προσκομίζεται επιπλέον πιστοποιητικό μεταβολών.

**ii)** Πιστοποιητικό του Γ.Ε.Μ.Η. από το οποίο προκύπτει ότι το νομικό πρόσωπο δεν έχει λυθεί και τεθεί υπό εκκαθάριση με απόφαση των εταίρων.

**iii)** Εκτύπωση της καρτέλας “Στοιχεία Μητρώου/ Επιχείρησης” από την ηλεκτρονική πλατφόρμα της Ανεξάρτητης Αρχής Δημοσίων Εσόδων, όπως αυτά εμφανίζονται στο *taxisnet*, από την οποία να προκύπτει η μη αναστολή της επιχειρηματικής δραστηριότητάς τους.

Για τα σωματεία, το Ενιαίο Πιστοποιητικό Δικαστικής Φερεγγυότητας εκδίδεται από το αρμόδιο Πρωτοδικείο, ενώ για τους συνεταιρισμούς για το χρονικό διάστημα έως τις 31.12.2019 από το Ειρηνοδικείο και μετά την παραπάνω ημερομηνία από το Γ.Ε.Μ.Η.

**δ)** για τις λοιπές περιπτώσεις της παραγράφου 2.2.3.3, υπεύθυνη δήλωση του προσφέροντος οικονομικού φορέα ότι δεν συντρέχουν στο πρόσωπό του οι οριζόμενοι στην παράγραφο λόγοι αποκλεισμού

**ε)** για την παράγραφο 2.2.3.9 υπεύθυνη δήλωση του προσφέροντος οικονομικού φορέα περί μη επιβολής εις βάρος του της κύρωσης του οριζόντιου αποκλεισμού, σύμφωνα τις διατάξεις της κείμενης νομοθεσίας.

**στ)** για την παράγραφο 2.2.3.4, δικαιολογητικά ονομαστικοποίησης των μετοχών, που καθορίζονται κατωτέρω, εφόσον ο προσωρινός ανάδοχος είναι ανώνυμη εταιρεία ή νομικό πρόσωπο στη μετοχική σύνθεση του οποίου συμμετέχει ανώνυμη εταιρεία ή νομικό πρόσωπο της αλλοδαπής που αντιστοιχεί σε ανώνυμη εταιρεία (πλην των περιπτώσεων που αναφέρθηκαν στην παρ. 2.2.3.4 της παρούσας ανωτέρω).

Συγκεκριμένα, προσκομίζονται:

**i)** Για την απόδειξη της εξαίρεσης από την υποχρέωση ονομαστικοποίησης των μετοχών τους κατά την περ. α) της παραγράφου 2.2.3.4 βεβαίωση του αρμοδίου Χρηματιστηρίου.

**ii)** Όσον αφορά την εξαίρεση της περ. β) της παραγράφου 2.2.3.4, για την απόδειξη του ελέγχου δικαιωμάτων ψήφου, υπεύθυνη δήλωση της ελεγχόμενης εταιρείας και, εάν αυτή είναι διαφορετική του προσωρινού αναδόχου, πρόσθετη υπεύθυνη δήλωση του τελευταίου, στις οποίες αναφέρονται οι επιχειρήσεις επενδύσεων, οι εταιρείες διαχείρισης κεφαλαίων/ενεργητικού ή κεφαλαίων επιχειρηματικών συμμετοχών, ανά περίπτωση και το συνολικό ποσοστό των δικαιωμάτων ψήφου που ελέγχουν στην ελεγχόμενη από αυτές εταιρεία. Οι υπεύθυνες αυτές δηλώσεις συνοδεύονται υποχρεωτικά από βεβαίωση ή άλλο έγγραφο από το οποίο προκύπτει ότι οι ελέγχουσες τα δικαιώματα ψήφου εταιρείες είναι εποπτευόμενες κατά τα οριζόμενα στην παράγραφο 2.2.3.4.

**iii)** Δικαιολογητικά ονομαστικοποίησης μετοχών του προσωρινού αναδόχου:

- Πιστοποιητικό αρμόδιας αρχής του κράτους της έδρας, από το οποίο να προκύπτει ότι οι μετοχές είναι ονομαστικές, που έχει εκδοθεί έως τριάντα (30) εργάσιμες ημέρες πριν από την υποβολή του.

- Αναλυτική κατάσταση με τα στοιχεία των μετόχων της εταιρείας και τον αριθμό των μετοχών κάθε μετόχου (μετοχολόγιο), όπως τα στοιχεία αυτά είναι καταχωρημένα στο βιβλίο μετόχων της εταιρείας, το πολύ τριάντα (30) εργάσιμες ημέρες πριν από την ημέρα υποβολής της προσφοράς.

Ειδικότερα:

- Όσον αφορά τις **εγκατεστημένες στην Ελλάδα ανώνυμες εταιρείες** υποβάλλεται πιστοποιητικό του Γ.Ε.Μ.Η. από το οποίο να προκύπτει ότι οι μετοχές τους είναι ονομαστικές και αναλυτική κατάσταση με τα στοιχεία των μετόχων της εταιρείας και τον αριθμό των μετοχών κάθε μετόχου (μετοχολόγιο), όπως τα στοιχεία αυτά είναι καταχωρημένα στο βιβλίο μετόχων της εταιρείας, το πολύ τριάντα (30) εργάσιμες ημέρες πριν από την ημέρα υποβολής της προσφοράς.

- Όσον αφορά τις **αλλοδαπές ανώνυμες εταιρίες ή αλλοδαπά νομικά πρόσωπα που αντιστοιχούν σε ανώνυμες εταιρείες:**

**A) εφόσον έχουν κατά το δίκαιο της έδρας τους ονομαστικές μετοχές, προσκομίζουν :**

- i) Πιστοποιητικό αρμόδιας αρχής του κράτους της έδρας, από το οποίο να προκύπτει ότι οι μετοχές τους είναι ονομαστικές
- ii) Αναλυτική κατάσταση μετόχων, με τον αριθμό των μετοχών του κάθε μετόχου, όπως τα στοιχεία αυτά είναι καταχωρημένα στο βιβλίο μετόχων της εταιρείας με ημερομηνία το πολύ 30 εργάσιμες ημέρες πριν την υποβολή της προσφοράς.
- iii) Κάθε άλλο στοιχείο από το οποίο να προκύπτει η ονομαστικοποίηση μέχρι φυσικού προσώπου των μετοχών, που έχει συντελεστεί τις τελευταίες 30 (τριάντα) εργάσιμες ημέρες πριν την υποβολή της προσφοράς.

**B) εφόσον δεν έχουν υποχρέωση ονομαστικοποίησης μετοχών ή δεν προβλέπεται η ονομαστικοποίηση των μετοχών, προσκομίζουν:**

- i) βεβαίωση περί μη υποχρέωσης ονομαστικοποίησης των μετοχών από αρμόδια αρχή, εφόσον υπάρχει σχετική πρόβλεψη, διαφορετικά προσκομίζεται υπεύθυνη δήλωση του διαγωνιζομένου. Για την περίπτωση μη πρόβλεψης ονομαστικοποίησης προσκομίζεται υπεύθυνη δήλωση του διαγωνιζομένου,
- ii) έγκυρη και ενημερωμένη κατάσταση προσώπων που κατέχουν τουλάχιστον 1% των μετοχών ή δικαιωμάτων ψήφου,
- iii) εάν δεν τηρείται τέτοια κατάσταση, προσκομίζεται σχετική κατάσταση προσώπων, που κατέχουν τουλάχιστον ένα τοις εκατό (1%) των μετοχών ή δικαιωμάτων ψήφου, σύμφωνα με την τελευταία Γενική Συνέλευση, αν τα πρόσωπα αυτά είναι γνωστά στην εταιρεία. Σε αντίθετη περίπτωση, η εταιρεία αιτιολογεί τους λόγους που δεν είναι γνωστά τα ως άνω πρόσωπα, η δε αναθέτουσα αρχή δεν διαθέτει διακριτική ευχέρεια κατά την κρίση της αιτιολογίας αυτής. Εναπόκειται στην αναθέτουσα αρχή να αποδείξει τη δυνατότητα της εταιρείας να υποβάλει την προαναφερόμενη κατάσταση, διαφορετικά η μη υποβολή της σχετικής κατάστασης δεν επιφέρει έννομες συνέπειες εις βάρος της εταιρείας.

Όλα τα ανωτέρω έγγραφα πρέπει να είναι επικυρωμένα από την κατά νόμο αρμόδια αρχή του κράτους της έδρας του υποψηφίου και να συνοδεύονται από επίσημη μετάφραση στην ελληνική.

Ελλείψεις στα δικαιολογητικά ονομαστικοποίησης των μετοχών συμπληρώνονται κατά την παράγραφο 3.1.2 της παρούσας.

Η αναθέτουσα αρχή ελέγχει επίσης, επί ποινή απαραδέκτου της προσφοράς, εάν στη διαδικασία συμμετέχει εξωχώρια εταιρεία από «μη συνεργάσιμα κράτη στον φορολογικό τομέα» κατά την έννοια των παρ. 3 και 4 του άρθρου 65 του ν. 4172/2013, καθώς και από κράτη που έχουν προνομιακό φορολογικό καθεστώς, όπως αυτά ορίζονται στον κατάλογο της απόφασης της παρ. 7 του άρθρου 65 του ως άνω νόμου, κατά τα αναφερόμενα στην περίπτωση α της παραγράφου 4 του άρθρου 4 του ν. 3310/2005. Επιπλέον ο προσωρινός ανάδοχος, πέραν των ως άνω δικαιολογητικών ονομαστικοποίησης, προσκομίζει κατά το στάδιο κατακύρωσης υπεύθυνη δήλωση ότι δεν είναι εξωχώρια εταιρεία, κατά την ανωτέρω έννοια και δεν εμπίπτει στις διατάξεις της παρ.4 εδαφ. α & β του άρθρου 4 του Ν. 3310/2005 όπως ισχύει.

**ζ)** την παράγραφο 2.2.3.5α, υποβάλλεται από τον προσωρινό ανάδοχο, μαζί με τα υπόλοιπα δικαιολογητικά κατακύρωσης, υπεύθυνη δήλωση, στην οποία δηλώνεται ότι δεν συντρέχουν οι καταστάσεις ρωσικής εμπλοκής που περιγράφονται στην εν λόγω παράγραφο (υπόδειγμα του περιεχομένου της υπεύθυνης δήλωσης περιλαμβάνεται στο Παράρτημα XII της παρούσας

Διακήρυξης). Η υπεύθυνη δήλωση υπογράφεται από τον νόμιμο εκπρόσωπο του οικονομικού φορέα, σύμφωνα με τα προβλεπόμενα στο άρθρο 79Α του ν. 4412/2016.

**Β. 2. Για την απόδειξη της απαίτησης της παραγράφου 2.2.4 (απόδειξη καταλληλότητας για την άσκηση επαγγελματικής δραστηριότητας) οι οικονομικοί φορείς προσκομίζουν τα αναφερόμενα στον κατωτέρω πίνακα:**

<b>1.</b>	<b>Οι οικονομικοί φορείς που συμμετέχουν στη διαδικασία σύναψης της παρούσας απαιτείται να ασκούν επαγγελματική δραστηριότητα συναφή με το αντικείμενο της παρούσας διακήρυξης σύμφωνα με την παρ. 2.2.4</b>  Οι οικονομικοί φορείς οφείλουν να αποδείξουν το ανωτέρω κριτήριο ποιοτικής επιλογής υποβάλλοντας τα ακόλουθα στοιχεία τεκμηρίωσης:
1.1	Πιστοποιητικό/βεβαίωση του οικείου επαγγελματικού (ή εμπορικού) μητρώου του κράτους εγκατάστασης. Οι οικονομικοί φορείς που είναι εγκατεστημένοι σε κράτος μέλος της Ευρωπαϊκής Ένωσης προσκομίζουν πιστοποιητικό/βεβαίωση του αντίστοιχου επαγγελματικού (ή εμπορικού) μητρώου του Παραρτήματος ΧΙ του Προσαρτήματος Α' του ν. 4412/2016, με το οποίο πιστοποιείται αφενός η εγγραφή τους σε αυτό και αφετέρου το ειδικό επάγγελμά τους. Στην περίπτωση που χώρα δεν τηρεί τέτοιο μητρώο, το έγγραφο ή το πιστοποιητικό μπορεί να αντικαθίσταται από ένορκη βεβαίωση ή, στα κράτη - μέλη ή στις χώρες όπου δεν προβλέπεται ένορκη βεβαίωση, από υπεύθυνη δήλωση του ενδιαφερομένου ενώπιον αρμόδιας δικαστικής ή διοικητικής αρχής, συμβολαιογράφου ή αρμόδιου επαγγελματικού οργανισμού της χώρας καταγωγής ή της χώρας όπου είναι εγκατεστημένος ο οικονομικός φορέας ότι δεν τηρείται τέτοιο μητρώο και ότι ασκεί τη δραστηριότητα που απαιτείται για την εκτέλεση του αντικείμενου της υπό ανάθεση σύμβασης. Οι εγκατεστημένοι στην Ελλάδα οικονομικοί φορείς προσκομίζουν βεβαίωση εγγραφής στο οικείο επαγγελματικό μητρώο ή πιστοποιητικό που εκδίδεται από την οικεία υπηρεσία του Γ.Ε.ΜΗ.  Οικονομικοί φορείς που έχουν οικονομικό σκοπό και δεν έχουν την εμπορική ιδιότητα, και συνεπώς δεν είναι υπόχρεοι εγγραφής στο Γ.Ε.ΜΗ. (π.χ. μη κερδοσκοπικά σωματεία του άρθρου 78 ΑΚ, ΕΛΚΕ Πανεπιστημίων) αποδεικνύουν την καταλληλότητα για την άσκηση της επαγγελματικής δραστηριότητας με κάθε πρόσφορο μέσο (ενδεικτικά καταστατικό, κωδικό άσκησης δραστηριότητα από ΑΑΔΕ)

Επισημαίνεται ότι τα δικαιολογητικά που αφορούν στην απόδειξη της απαίτησης της 2.2.4 (απόδειξη καταλληλότητας για την άσκηση επαγγελματικής δραστηριότητας) γίνονται αποδεκτά, εφόσον έχουν εκδοθεί έως τριάντα (30) εργάσιμες ημέρες πριν από την υποβολή τους, εκτός αν, σύμφωνα με τις ειδικότερες διατάξεις αυτών, φέρουν συγκεκριμένο χρόνο ισχύος.

**Β.3. Για την απόδειξη της οικονομικής και χρηματοοικονομικής επάρκειας της παραγράφου 2.2.5 οι οικονομικοί φορείς προσκομίζουν τα αναφερόμενα στον κατωτέρω πίνακα :**

<b>2.</b>	<b>Οι οικονομικοί φορείς που συμμετέχουν στη διαδικασία σύναψης της παρούσας απαιτείται να έχουν μέσο γενικό ετήσιο κύκλο εργασιών για τις τρεις τελευταίες οικονομικές χρήσεις ή, τις οικονομικές χρήσεις κατά τις οποίες ο οικονομικός φορέας δραστηριοποιείται, αν είναι λιγότερες από τρεις (2021-2022-2023), κατ'</b>
-----------	----------------------------------------------------------------------------------------------------------------------------------------------------------------------------------------------------------------------------------------------------------------------------------------------------------------------------

	<p><b>ελάχιστον ίσο με το 100% της εκτιμώμενης αξίας της υπό ανάθεση σύμβασης, μη συμπεριλαμβανομένου ΦΠΑ και δικαιωμάτων προαίρεσης.</b></p> <p>Οι οικονομικοί φορείς οφείλουν να αποδείξουν το ανωτέρω κριτήριο ποιοτικής επιλογής υποβάλλοντας τα ακόλουθα στοιχεία τεκμηρίωσης:</p>
<b>2.1</b>	<ul style="list-style-type: none"> <li>• Ισολογισμούς ή αποσπάσματα ισολογισμών των τριών (3) τελευταίων ετών (2022, 2023, 2024). Σε περίπτωση υποψηφίων, που διαρκεί ακόμη η προθεσμία δημοσίευσης των οικονομικών καταστάσεων χωρίς αυτές να έχουν δημοσιευθεί, είναι υποχρεωτική η κατάθεση Υπεύθυνης Δήλωσης ηλεκτρονικά υπογεγραμμένης περί της χρηματοοικονομικής τους κατάστασης με τα ανωτέρω στοιχεία για τα αντίστοιχα έτη. Για τους οικονομικούς φορείς που εδρεύουν στο εξωτερικό, προσκομίζονται τα αντίστοιχα – σύμφωνα με την ισχύουσα νομοθεσία της χώρας που είναι εγκατεστημένοι – δικαιολογητικά. Σε περίπτωση που δεν υποχρεούνται στην κατάρτιση ισολογισμών θα πρέπει να προσκομιστεί το έντυπο Ε3 των τελευταίων τριών (3) διαχειριστικών χρήσεων όπως αναφέρεται και παραπάνω στην ίδια παράγραφο. Στην περίπτωση που ο υποψήφιος εδρεύει στο εξωτερικό, τα αντίστοιχα ισχύοντα αποδεικτικά έγγραφα. Σε περίπτωση που πρόκειται για φυσικό πρόσωπο, αντίστοιχες Δηλώσεις Φόρου Εισοδήματος taxis ή Εκκαθαριστικά Σημειώματα ή άλλα κατάλληλα έγγραφα και δικαιολογητικά.</li> <li>• Εάν ο διαγωνιζόμενος λειτουργεί ή ασκεί επιχειρηματική δραστηριότητα για χρονικό διάστημα μικρότερο των τριών τελευταίων διαχειριστικών χρήσεων, θα πρέπει να υποβάλει στοιχεία για τις διαχειριστικές χρήσεις που λειτουργεί, από τα οποία να προκύπτει ότι συντρέχει η ανωτέρω επάρκεια.</li> <li>• Σε περίπτωση ένωσης οικονομικών φορέων που υποβάλλει κοινή προσφορά, τα ανωτέρω δικαιολογητικά προσκομίζονται για κάθε μέλος της ένωσης ξεχωριστά, αλλά σε κάθε περίπτωση το σχετικό κριτήριο πρέπει να πληρείται από τα μέλη της ένωσης σωρευτικά.</li> </ul> <p>Εάν ο οικονομικός φορέας, για βάσιμο λόγο, δεν είναι σε θέση να προσκομίσει τα ανωτέρω δικαιολογητικά, μπορεί να αποδεικνύει την οικονομική και χρηματοοικονομική του επάρκεια με οποιοδήποτε άλλο κατάλληλο έγγραφο.</p>

**B.4. Για την απόδειξη της τεχνικής και επαγγελματικής ικανότητας της παραγράφου 2.2.6 οι οικονομικοί φορείς προσκομίζουν τα αναφερόμενα στον κατωτέρω πίνακα :**

<b>3</b>	<p><b>Οι οικονομικοί φορείς που συμμετέχουν στη διαδικασία σύναψης της παρούσας απαιτείται να διαθέτουν την κατάλληλα τεκμηριωμένη και αποδεδειγμένη επαγγελματική ικανότητα στην υλοποίηση έργων αντίστοιχου μεγέθους και πολυπλοκότητας με το υπό ανάθεση Έργο σύμφωνα με την παρ. 2.2.6.1</b></p> <p>Οι οικονομικοί φορείς οφείλουν να αποδείξουν το ανωτέρω κριτήριο ποιοτικής επιλογής υποβάλλοντας τα ακόλουθα στοιχεία τεκμηρίωσης:</p>														
<b>3.1</b>	<p>Κατάλογο των κυριότερων συναφών έργων με βάση την Παρ. 2.2.6.1 σύμφωνα με το ακόλουθο Υπόδειγμα:</p> <table border="1"> <tr> <td>Α / Α</td><td>ΠΕΛΑΤΗΣ</td><td>ΣΥΝΤΟΜΗ ΠΕΡΙΓΡΑΦΗ ΤΟΥ ΕΡΓΟΥ</td><td>ΔΙΑΡΚΕΙΑ ΕΚΤΕΛΕΣΗΣ ΕΡΓΟΥ</td><td>ΠΡΟΫΠΟ -</td><td>ΣΥΝΟΠΤΙΚΗ ΠΕΡΙΓΡΑΦΗ ΣΥΝΕΙΣΦΟΡ</td><td>ΠΟΣΟΣΤΟ ΣΥΜΜΕΤΟΧΗΣ</td><td>ΣΤΟΙΧΕΙΟ ΤΕΚΜΗΡΙΩΣ ΗΣ</td></tr> </table>							Α / Α	ΠΕΛΑΤΗΣ	ΣΥΝΤΟΜΗ ΠΕΡΙΓΡΑΦΗ ΤΟΥ ΕΡΓΟΥ	ΔΙΑΡΚΕΙΑ ΕΚΤΕΛΕΣΗΣ ΕΡΓΟΥ	ΠΡΟΫΠΟ -	ΣΥΝΟΠΤΙΚΗ ΠΕΡΙΓΡΑΦΗ ΣΥΝΕΙΣΦΟΡ	ΠΟΣΟΣΤΟ ΣΥΜΜΕΤΟΧΗΣ	ΣΤΟΙΧΕΙΟ ΤΕΚΜΗΡΙΩΣ ΗΣ
Α / Α	ΠΕΛΑΤΗΣ	ΣΥΝΤΟΜΗ ΠΕΡΙΓΡΑΦΗ ΤΟΥ ΕΡΓΟΥ	ΔΙΑΡΚΕΙΑ ΕΚΤΕΛΕΣΗΣ ΕΡΓΟΥ	ΠΡΟΫΠΟ -	ΣΥΝΟΠΤΙΚΗ ΠΕΡΙΓΡΑΦΗ ΣΥΝΕΙΣΦΟΡ	ΠΟΣΟΣΤΟ ΣΥΜΜΕΤΟΧΗΣ	ΣΤΟΙΧΕΙΟ ΤΕΚΜΗΡΙΩΣ ΗΣ								

				ΛΟΓΙΣΜ ΟΣ	ΑΣ ΣΤΟ ΕΡΓΟ (αντικείμενο)	ΣΤΟ ΕΡΓΟ (προϋπολογισ μός)	(τύπος & ημ/νία)																																			
	<p>όπου «<b>ΣΤΟΙΧΕΙΟ ΤΕΚΜΗΡΙΩΣΗΣ</b>»:</p> <ul style="list-style-type: none"> <li>- Εάν ο Πελάτης είναι Δημόσιος Φορέας ως στοιχείο τεκμηρίωσης υποβάλλεται πιστοποιητικό ή πρωτόκολλο παραλαβής ή βεβαίωση καλής εκτέλεσης που συντάσσεται από την αρμόδια Δημόσια Αρχή.</li> <li>- Εάν ο Πελάτης είναι ιδιώτης, ως στοιχείο τεκμηρίωσης υποβάλλεται βεβαίωση καλής εκτέλεσης του Ιδιώτη όπως εκπροσωπείται από το Νόμιμο Εκπρόσωπο. Εφόσον δεν είναι δυνατή η προσκόμιση της βεβαίωσης καλής εκτέλεσης του Ιδιώτη, προσκομίζεται υπεύθυνη δήλωση του οικονομικού φορέα, στην οποία θα αναφέρεται ο λόγος για τον οποίο δεν κατέστη εφικτή η προσκόμιση της παραπάνω δήλωσης και η οποία θα συνοδεύεται από αντίγραφο του τιμολογίου και, εφόσον υφίσταται, της σχετικής σύμβασης,</li> <li>-</li> </ul>																																									
3.2	<p>Πιστοποιητικό συμμόρφωσης από διαπιστευμένους προς τούτο Φορείς Πιστοποίησης του δημόσιου ή του ιδιωτικού τομέα, όσον αφορά στην παροχή διαφημιστικών υπηρεσιών σε φορείς του Δημοσίου και του ευρύτερου δημόσιου τομέα, σύμφωνα με την παράγραφο 3<sup>ο</sup> του άρθρου 12 του ν. 3688/2008.</p>																																									
4.	<p><b>Οι οικονομικοί φορείς που συμμετέχουν στη διαδικασία σύναψης της παρούσας απαιτείται να διαθέτουν ομάδα έργου με στελέχη επαρκή σε πλήθος και δεξιότητες για την ανάληψη του Έργου σύμφωνα με την παράγραφο 2.2.6.2.</b></p> <p>Οι οικονομικοί φορείς οφείλουν να αποδείξουν το ανωτέρω κριτήριο ποιοτικής επιλογής υποβάλλοντας τα ακόλουθα στοιχεία τεκμηρίωσης:</p>																																									
4.1	<p>Πίνακα των <b>υπαλλήλων του Οικονομικού Φορέα</b> που συμμετέχουν στην Ομάδα Έργου, σύμφωνα με το ακόλουθο υπόδειγμα:</p> <table border="1"> <thead> <tr> <th>A/ A</th> <th>Εταιρεία περίπτωση Ένωσης Κοινοπραξίας)</th> <th>(σε /</th> <th>Ονοματεπώνυμο Μέλους Ομάδας Έργου</th> <th>Θέση στην Ομάδα Έργου</th> <th>Ανθρωπο μήνες</th> <th>Ποσοστό συμμετοχή ς* (%)</th> </tr> </thead> <tbody> <tr> <td></td> <td></td> <td></td> <td></td> <td></td> <td></td> <td></td> </tr> <tr> <td></td> <td></td> <td></td> <td></td> <td></td> <td></td> <td></td> </tr> <tr> <td></td> <td></td> <td></td> <td></td> <td></td> <td></td> <td></td> </tr> <tr> <td colspan="5"><b>ΜΕΡΙΚΟ ΣΥΝΟΛΟ (1)</b></td> <td></td> <td></td> </tr> </tbody> </table> <p>Πίνακα των <b>στελεχών των Υπεργολάβων του Οικονομικού Φορέα</b> που συμμετέχουν στην Ομάδα Έργου, σύμφωνα με το ακόλουθο υπόδειγμα:</p>							A/ A	Εταιρεία περίπτωση Ένωσης Κοινοπραξίας)	(σε /	Ονοματεπώνυμο Μέλους Ομάδας Έργου	Θέση στην Ομάδα Έργου	Ανθρωπο μήνες	Ποσοστό συμμετοχή ς* (%)																						<b>ΜΕΡΙΚΟ ΣΥΝΟΛΟ (1)</b>						
A/ A	Εταιρεία περίπτωση Ένωσης Κοινοπραξίας)	(σε /	Ονοματεπώνυμο Μέλους Ομάδας Έργου	Θέση στην Ομάδα Έργου	Ανθρωπο μήνες	Ποσοστό συμμετοχή ς* (%)																																				
<b>ΜΕΡΙΚΟ ΣΥΝΟΛΟ (1)</b>																																										

A/A	Επωνυμία Εταιρείας Υπεργολάβου	Ονοματεπώνυμο Μέλους Ομάδας Έργου	Θέση στην Ομάδα Έργου	Ανθρωπομ ήνες	Ποσοστό συμμετοχής* (%)
<b>ΜΕΡΙΚΟ ΣΥΝΟΛΟ (2)</b>					

Πίνακα των **εξωτερικών συνεργατών του Οικονομικού Φορέα** που συμμετέχουν στην Ομάδα Έργου, σύμφωνα με το ακόλουθο υπόδειγμα:

A/A	Ονοματεπώνυμο Μέλους Ομάδας Έργου	Θέση στην Ομάδα Έργου	Ανθρωπομ ήνες	Ποσοστό συμμετοχής* (%)
<b>ΜΕΡΙΚΟ ΣΥΝΟΛΟ (3)</b>				

\*ως **Ποσοστό Συμμετοχής** του Μέλους ορίζεται το πηλίκο των ανθρωπομηνών του δια των συνολικών προσφερόμενων ανθρωπομηνών (άθροισμα των μερικών συνόλων 1, 2, 3).

Ο Οικονομικός Φορέας, συμπληρωματικά με τον παραπάνω Πίνακα, θα πρέπει να καταθέσει υπεύθυνες δηλώσεις συνεργασίας, των εξωτερικών συνεργατών και των υπεργολάβων. Οι εξωτερικοί Συνεργάτες και οι υπεργολάβοι, θα δηλώνουν ότι το έργο (αντικείμενο της παρούσας Διακήρυξης), καθώς και οι υποχρεώσεις που απορρέουν από αυτό, τελούν σε γνώση τους.

Στην περίπτωση δήλωσης μελών στην Ομάδα Έργου που απασχολούνται με σύμβαση ανεξάρτητων υπηρεσιών, η οποία είναι σε ισχύ, ήδη κατά τον χρόνο υποβολής της προσφοράς και σύμφωνα με την παρ. 2.2.6.2 θεωρούνται ίδιοι πόροι του οικονομικού φορέα, θα πρέπει να προσκομίστούν οι συμβάσεις ανεξάρτητων υπηρεσιών κατά την έννοια του άρθρου 39 παρ. 9 του Ν. 4387/2016 (Α 85).

4.2	Βιογραφικά σημειώματα της Ομάδας Έργου (βάσει του υποδείγματος / βλ. «ΠΑΡΑΡΤΗΜΑ IV – Υπόδειγμα Βιογραφικού Σημειώματος»)
-----	--------------------------------------------------------------------------------------------------------------------------

**B.5. Για την απόδειξη της συμμόρφωσής τους με πρότυπα διασφάλισης ποιότητας της παραγράφου 2.2.7 οι οικονομικοί φορείς προσκομίζουν τα αναφερόμενα στον κατωτέρω πίνακα :**

<b>5.</b>	<b>Οι οικονομικοί φορείς που συμμετέχουν στη διαδικασία σύναψης της παρούσας απαιτείται να εξασφαλίζουν την ποιότητα των παρεχόμενων υπηρεσιών σύμφωνα με την παράγραφο 2.2.7 της διακήρυξης</b>
-----------	--------------------------------------------------------------------------------------------------------------------------------------------------------------------------------------------------

	Οι οικονομικοί φορείς οφείλουν να αποδείξουν το ανωτέρω κριτήριο ποιοτικής επιλογής υποβάλλοντας τα ακόλουθα στοιχεία τεκμηρίωσης:
5.1	Οι οικονομικοί φορείς προσκομίζουν πιστοποιητικά συστήματος διαχείρισης ποιότητας (ISO ή ισοδύναμο) εν ισχύ, από διαπιστευμένο φορέα, στο πεδίο που ζητείται ή άλλα αποδεικτικά στοιχεία για ισοδύναμα μέτρα διασφάλισης ποιότητας, εφόσον ο υποψήφιος οικονομικός φορέας δεν είχε τη δυνατότητα να αποκτήσει τα εν λόγω πιστοποιητικά εντός των σχετικών προθεσμιών για λόγους για τους οποίους δεν ευθύνεται ο ίδιος, υπό την προϋπόθεση ότι ο οικονομικός φορέας αποδεικνύει ότι τα προτεινόμενα μέτρα διασφάλισης ποιότητας πληρούν τα απαιτούμενα πρότυπα διασφάλισης ποιότητας.

## B.6. Για την απόδειξη της νόμιμης σύστασης και εκπροσώπησης:

Για την απόδειξη της νόμιμης εκπροσώπησης, στις περιπτώσεις που ο οικονομικός φορέας είναι νομικό πρόσωπο και εγγράφεται υποχρεωτικά, κατά την κείμενη νομοθεσία, και δηλώνει την εκπροσώπηση και τις μεταβολές της σε αρμόδια αρχή (πχ ΓΕΜΗ), προσκομίζει σχετικό πιστοποιητικό ισχύουσας εκπροσώπησης, το οποίο πρέπει να έχει εκδοθεί έως τριάντα (30) εργάσιμες ημέρες πριν από την υποβολή του, εκτός αν αυτό φέρει συγκεκριμένο χρόνο ισχύος.

Ειδικότερα για τους ημεδαπούς οικονομικούς φορείς προσκομίζονται:

i) **για την απόδειξη της νόμιμης εκπροσώπησης**, στις περιπτώσεις που ο οικονομικός φορέας είναι νομικό πρόσωπο και υποχρεούται, κατά την κείμενη νομοθεσία, να δηλώνει την εκπροσώπηση και τις μεταβολές της στο ΓΕΜΗ, προσκομίζει σχετικό πιστοποιητικό ισχύουσας εκπροσώπησης, το οποίο πρέπει να έχει εκδοθεί έως τριάντα (30) εργάσιμες ημέρες πριν από την υποβολή του.

ii) Για την **απόδειξη της νόμιμης σύστασης και των μεταβολών** του νομικού προσώπου γενικό πιστοποιητικό μεταβολών του ΓΕΜΗ, εφόσον έχει εκδοθεί έως τρεις (3) μήνες πριν από την υποβολή του.

Στις λοιπές περιπτώσεις τα κατά περίπτωση νομιμοποιητικά έγγραφα σύστασης και νόμιμης εκπροσώπησης (όπως καταστατικά, πιστοποιητικά μεταβολών, αντίστοιχα ΦΕΚ, αποφάσεις συγκρότησης οργάνων διοίκησης σε σώμα, κλπ., ανάλογα με τη νομική μορφή του οικονομικού φορέα), συνοδευόμενα από υπεύθυνη δήλωση του νόμιμου εκπροσώπου ότι εξακολουθούν να ισχύουν κατά την υποβολή τους.

Σε περίπτωση που για τη διενέργεια της παρούσας διαδικασίας ανάθεσης έχουν χορηγηθεί εξουσίες σε πρόσωπο πλέον αυτών που αναφέρονται στα παραπάνω έγγραφα, προσκομίζεται επιπλέον απόφαση- πρακτικό του αρμόδιου καταστατικού οργάνου διοίκησης του νομικού προσώπου με την οποία χορηγήθηκαν οι σχετικές εξουσίες. Όσον αφορά τα φυσικά πρόσωπα, εφόσον έχουν χορηγηθεί εξουσίες σε τρίτα πρόσωπα, προσκομίζεται εξουσιοδότηση του οικονομικού φορέα.

Οι αλλοδαποί οικονομικοί φορείς προσκομίζουν τα προβλεπόμενα, κατά τη νομοθεσία της χώρας εγκατάστασης, αποδεικτικά έγγραφα, και εφόσον δεν προβλέπονται, υπεύθυνη δήλωση του νόμιμου εκπροσώπου, από την οποία αποδεικνύονται τα ανωτέρω ως προς τη νόμιμη σύσταση, μεταβολές και εκπροσώπηση του οικονομικού φορέα.

Οι ως άνω υπεύθυνες δηλώσεις γίνονται αποδεκτές, εφόσον έχουν συνταχθεί μετά την κοινοποίηση της πρόσκλησης για την υποβολή των δικαιολογητικών.

Από τα ανωτέρω έγγραφα πρέπει να προκύπτουν η νόμιμη σύσταση του οικονομικού φορέα, όλες οι σχετικές τροποποιήσεις των καταστατικών, το/τα πρόσωπο/α που δεσμεύει/ουν νόμιμα την εταιρεία κατά την ημερομηνία διενέργειας του διαγωνισμού (νόμιμος εκπρόσωπος, δικαίωμα υπογραφής κλπ.), τυχόν τρίτοι, στους οποίους έχει χορηγηθεί εξουσία εκπροσώπησης, καθώς και η θητεία του/των ή/και των μελών του οργάνου διοίκησης/ νόμιμου εκπροσώπου.

**B.7.** Οι οικονομικοί φορείς που είναι εγγεγραμμένοι σε επίσημους καταλόγους που προβλέπονται από τις εκάστοτε ισχύουσες εθνικές διατάξεις ή διαθέτουν πιστοποίηση από οργανισμούς πιστοποίησης που συμμορφώνονται με τα ευρωπαϊκά πρότυπα πιστοποίησης, κατά την έννοια του Παραρτήματος VII του Προσαρτήματος Α' του ν. 4412/2016, μπορούν να προσκομίζουν στις αναθέτουσες αρχές πιστοποιητικό εγγραφής εκδιδόμενο από την αρμόδια αρχή ή το πιστοποιητικό που εκδίδεται από τον αρμόδιο οργανισμό πιστοποίησης.

Στα πιστοποιητικά αυτά αναφέρονται τα δικαιολογητικά βάσει των οποίων έγινε η εγγραφή των εν λόγω οικονομικών φορέων στον επίσημο κατάλογο ή η πιστοποίηση και η κατάταξη στον εν λόγω κατάλογο.

Η πιστοποιούμενη εγγραφή στους επίσημους καταλόγους από τους αρμόδιους οργανισμούς ή το πιστοποιητικό, που εκδίδεται από τον οργανισμό πιστοποίησης, συνιστά τεκμήριο καταλληλότητας όσον αφορά τις απαιτήσεις ποιοτικής επιλογής, τις οποίες καλύπτει ο επίσημος κατάλογος ή το πιστοποιητικό.

Οι οικονομικοί φορείς που είναι εγγεγραμμένοι σε επίσημους καταλόγους απαλλάσσονται από την υποχρέωση υποβολής των δικαιολογητικών που αναφέρονται στο πιστοποιητικό εγγραφής τους. Ειδικώς όσον αφορά την καταβολή των εισφορών κοινωνικής ασφάλισης και των φόρων και τελών, προσκομίζονται πέραν της βεβαίωσης εγγραφής στον επίσημο κατάλογο και πιστοποιητικά, κατά τα οριζόμενα ανωτέρω στην περίπτωση B.1, υποπερ. i, ii και iii της περ. β.

**B.8.** Οι ενώσεις οικονομικών φορέων που υποβάλλουν κοινή προσφορά, υποβάλλουν τα παραπάνω, κατά περίπτωση δικαιολογητικά, για κάθε οικονομικό φορέα που συμμετέχει στην ένωση, σύμφωνα με τα ειδικότερα προβλεπόμενα στο άρθρο 19 παρ. 2 του ν. 4412/2016.

Επιπλέον υποβάλλεται συμφωνητικό μεταξύ των μελών της Ένωσης με το οποίο α) συστήνεται η Ένωση β) αναγράφεται να οριοθετείται με σαφήνεια το μέρος του Έργου και το ποσοστό (όχι απόλυτη τιμή) του συμβατικού τιμήματος που θα αντιστοιχεί σε κάθε μέλος της ένωσης στο σύνολο της Προσφοράς, γ) δηλώνεται ένα Μέλος ως υπεύθυνο για το συντονισμό και τη διοίκηση όλων των Μελών της Ένωσης (leader) και δ) ορίζεται κοινός εκπρόσωπος της Ένωσης και των μελών της για τη συμμετοχή της στο Διαγωνισμό και την εκπροσώπηση της Ένωσης και των μελών της έναντι της Αναθέτουσας Αρχής.

**B.9.** Στην περίπτωση που οικονομικός φορέας επιθυμεί να στηριχθεί στις ικανότητες άλλων φορέων, σύμφωνα με την παράγραφο 2.2.8, για την απόδειξη ότι θα έχει στη διάθεσή του τους αναγκαίους πόρους, προσκομίζει, ιδίως, σχετική έγγραφη δέσμευση των φορέων αυτών για τον σκοπό αυτό. Ειδικότερα, προσκομίζεται έγγραφο (συμφωνητικό ή σε περίπτωση νομικού προσώπου απόφαση του αρμόδιου οργάνου διοίκησης αυτού ή σε περίπτωση φυσικού προσώπου υπεύθυνη δήλωση), δυνάμει του οποίου αμφότεροι, διαγωνιζόμενος οικονομικός φορέας και τρίτος φορέας, εγκρίνουν τη μεταξύ τους συνεργασία για την κατά περίπτωση παροχή προς τον διαγωνιζόμενο της χρηματοοικονομικής ή/και τεχνικής ή/και επαγγελματικής ικανότητας του φορέα, ώστε αυτή να είναι στη διάθεση του διαγωνιζόμενου για την εκτέλεση της σύμβασης.

Η σχετική αναφορά πρέπει να είναι λεπτομερής και να αναφέρει κατ' ελάχιστον τους συγκεκριμένους πόρους που θα είναι διαθέσιμοι για την εκτέλεση της σύμβασης και τον τρόπο με τον οποίο θα χρησιμοποιηθούν αυτοί για την εκτέλεση της σύμβασης. Ο τρίτος θα δεσμεύεται ρητά ότι θα διαθέσει στον διαγωνιζόμενο τους συγκεκριμένους πόρους κατά τη διάρκεια της σύμβασης και ο διαγωνιζόμενος ότι θα κάνει χρήση αυτών σε περίπτωση που του ανατεθεί η σύμβαση. Σε περίπτωση που ο τρίτος διαθέτει χρηματοοικονομική επάρκεια, θα δηλώνει επίσης ότι καθίσταται από κοινού με τον διαγωνιζόμενο υπεύθυνος για την εκτέλεση της σύμβασης.

Σε περίπτωση που ο τρίτος διαθέτει στοιχεία τεχνικής ή επαγγελματικής καταλληλότητας που σχετίζονται με τους τίτλους σπουδών και τα επαγγελματικά προσόντα που ορίζονται στην περίπτωση στ' του Μέρους ΙΙ του Παραρτήματος ΧΙΙ του Προσαρτήματος Α του ν. 4412/2016 ή με την σχετική επαγγελματική εμπειρία, θα δεσμεύεται ότι θα εκτελέσει τις εργασίες ή υπηρεσίες για τις οποίες απαιτούνται οι συγκεκριμένες ικανότητες, δηλώνοντας το τμήμα της σύμβασης που θα εκτελέσει.

**B.10.** Στην περίπτωση που ο οικονομικός φορέας δηλώνει στην προσφορά του ότι θα κάνει χρήση υπεργολάβων, στις ικανότητες των οποίων δεν στηρίζεται, προσκομίζεται υπεύθυνη δήλωση του προσφέροντος με αναφορά του τμήματος της σύμβασης το οποίο προτίθεται να αναθέσει σε τρίτους υπό μορφή υπεργολαβίας και υπεύθυνη δήλωση των υπεργολάβων ότι αποδέχονται την εκτέλεση των εργασιών.

**B.11. Επισημαίνεται ότι γίνονται αποδεκτές:**

- οι ένορκες βεβαιώσεις που αναφέρονται στην παρούσα Διακήρυξη, εφόσον έχουν συνταχθεί έως τρεις (3) μήνες πριν από την υποβολή τους,
- οι υπεύθυνες δηλώσεις, εφόσον έχουν συνταχθεί μετά την κοινοποίηση της πρόσκλησης για την υποβολή των δικαιολογητικών. Σημειώνεται ότι δεν απαιτείται θεώρηση του γνησίου της υπογραφής τους

## 2.3 Κριτήρια Ανάθεσης

### 2.3.1 Κριτήριο ανάθεσης

Κριτήριο ανάθεσης της Σύμβασης είναι η πλέον συμφέρουσα από οικονομική άποψη προσφορά βάσει βέλτιστης σχέσης ποιότητας – τιμής, η οποία εκτιμάται βάσει των κάτωθι κριτηρίων:

ΠΙΝΑΚΑΣ ΚΡΙΤΗΡΙΩΝ ΑΞΙΟΛΟΓΗΣΗΣ			
ΚΡΙΤΗΡΙΟ	ΠΕΡΙΓΡΑΦΗ	ΣΥΝΤΕΛΕΣΤΗΣ ΒΑΡΥΤΗΤΑΣ	ΠΑΡΑΠΟΜΠΗ ΣΕ ΠΑΡ. ΑΠΑΙΤΗΣΗΣ ΤΗΣ ΔΙΑΚΗΡΥΞΗΣ
<b>ΟΜΑΔΑ Α</b>			
<b>1.</b>	<b>Γενικές Αρχές &amp; Απαιτήσεις</b>	<b>30%</b>	
<b>1.1</b>	Αντίληψη και κατανόηση του έργου από τον υποψήφιο Ανάδοχο	2%	Παράρτημα Ι, παρ. 1 & 2
<b>1.2</b>	Αρχιτεκτονική προτεινόμενης λύσης	2%	Παράρτημα Ι, παρ. 3
<b>1.3</b>	Λειτουργικές Δυνατότητες	8%	Παράρτημα Ι, παρ. 4

<b>1.4</b>	Οριζόντιες Απαιτήσεις	3%	Παράρτημα Ι, παρ. 5
<b>1.5</b>	Επίδειξη καινοτόμων λειτουργιών	15%	Παράρτημα Ι, παρ. 4
<b>ΟΜΑΔΑ Β</b>			
<b>2.</b>	<b>Προσφερόμενες Υπηρεσίες</b>	<b>60%</b>	
<b>2.1</b>	Μελέτη σχεδιασμού του συστήματος αποθήκευσης και διάθεσης ψηφιακών εγγράφων και δεδομένων του Συστήματος Διαύγεια	8%	Παράρτημα Ι, παρ. 6.1 & 7.2.1
<b>2.2</b>	Μελέτη προτυποποίησης της μορφής επιλεγμένων τύπων εγγράφων του Διαύγεια και υποσυστήματος για την δυνατότητα καταχώρησής τους με χρήση προσχεδιασμένων φορμών και εντύπων	8%	Παράρτημα Ι, παρ. 6.1 & 7.2.4
<b>2.3</b>	Μελέτη διαλειτουργικότητας του Προγράμματος Διαύγεια με συστήματα του Ελληνικού Δημοσίου και διάθεσης ανοιχτών δεδομένων	5%	Παράρτημα Ι, παρ. 6.1 & 7.2.5
<b>2.4</b>	Μελέτη ενσωμάτωσης του Μητρώου Επιχορηγούμενων Φορέων στο Πρόγραμμα Διαύγεια	3%	Παράρτημα Ι, παρ. 6.1 & 7.2.3
<b>2.5</b>	Μελέτη αξιοποίησης Τεχνητής Νοημοσύνης για την αναβάθμιση της ποιότητας της πληροφορίας του Προγράμματος Διαύγεια	6%	Παράρτημα Ι, παρ. 6.1 & 7.2.6
<b>2.6</b>	Μελέτη για την μετάπτωση και την αρχειοθέτηση των παλαιών αναρτημένων εγγράφων του προγράμματος Διαύγεια	5%	Παράρτημα Ι, παρ. 6.1 & 7.2.2
<b>2.7</b>	Ανάπτυξη υποσυστημάτων και προμήθεια έτοιμου λογισμικού	12%	Παράρτημα Ι, παρ. 6.2 & 7.2.7
<b>2.8</b>	Υπηρεσίες Μετάπτωσης	3%	Παράρτημα Ι, παρ. 6.3 & 7.2.8
<b>2.9</b>	Υπηρεσίες Δοκιμαστικής, Πιλοτικής και Παραγωγικής Λειτουργίας	5%	Παράρτημα Ι, παρ. 6.4, 6.5, 6.6, 7.2.9, 7.2.10 & 7.2.11
<b>2.10</b>	Υπηρεσίες Εκπαίδευσης και Υποστήριξης – Help Desk	3%	Παράρτημα Ι, παρ. 6.7, 6.8 & 7.2.12

<b>2.11</b>	Υπηρεσίες Εγγύησης / Συντήρησης	2%	Παράρτημα Ι, παρ. 6.10 & 7.7
<b>ΟΜΑΔΑ Γ</b>			
<b>3.</b>	<b>Μεθοδολογία Οργάνωσης/Διοίκησης και Υλοποίησης Έργου</b>	<b>10%</b>	
<b>3.1</b>	Οργάνωση Υλοποίησης Έργου (Φάσεις, Χρονοδιάγραμμα, Παραδοτέα)	<b>5%</b>	Παράρτημα Ι, παρ. 7
<b>3.2</b>	Σχήμα Οργάνωσης και Διοίκησης / Ομάδα Έργου	<b>5%</b>	Παράρτημα Ι, παρ. 7.4 & 7.5
<b>ΑΘΡΟΙΣΜΑ ΣΥΝΟΛΟΥ ΣΥΝΤΕΛΕΣΤΩΝ ΒΑΡΥΤΗΤΑΣ</b>		<b>100%</b>	

### **Επεξήγηση Κριτηρίων:**

Ανά κατηγορία και κριτήριο αξιολογούνται:

#### **Ομάδα Α: Γενικές Αρχές & Απαιτήσεις**

#### **1.1 Αντίληψη και κατανόηση του έργου από τον υποψήφιο Ανάδοχο**

Ορθότητα αντίληψης του προσφέροντος για το αντικείμενο και τις απαιτήσεις της σύμβασης. Ο υποψήφιος ανάδοχος οφείλει να περιγράψει το αντικείμενο του έργου με τις ελάχιστες ζητούμενες υπηρεσίες και λογισμικό που αποδεικνύουν την αντίληψη του έργου.

Αξιολογούνται:

- η συνολική αντίληψη του υποψηφίου Αναδόχου όσον αφορά στο αντικείμενο του έργου, τους σκοπούς και τους στόχους του, τους κρίσιμους παράγοντες επιτυχίας και τους κινδύνους, καθώς και κυρίως στους τρόπους και τις μεθόδους αντιμετώπισής τους,
- η τεκμηριωμένη αντίληψη του υποψηφίου Αναδόχου σχετικά με τις παραμέτρους που συνθέτουν την υφιστάμενη κατάσταση τόσο σε επιχειρησιακό, όσο και σε τεχνολογικό επίπεδο,
- ο βαθμός της σαφήνειας, περιεκτικότητας και σφαιρικότητας της αντίληψης και κατανόησης των απαιτήσεων, της περιγραφόμενης πολυπλοκότητας των στόχων και των ορίων της έκτασης του αντικειμένου του έργου, όπως τεκμηριώνεται στην προσφορά,
- η κατανόηση του περιβάλλοντος του έργου και συγκεκριμένα των εμπλεκόμενων μερών, των ωφελούμενων, των παραγόντων, των παραγόντων που προσθέτουν αδράνεια ή μπορεί να συμβάλλουν στη επιτάχυνση των διαδικασιών, καθώς και κυρίως τα μέτρα που θα ληφθούν για την αξιοποίηση της δυναμικής των εμπλεκόμενων μερών προς όφελος του έργου,

- η αναγνώριση των πιθανών κινδύνων που σχετίζονται με την υλοποίηση των ενεργειών, καθώς και η προσέγγιση της ανάλυσης, η ρεαλιστική αξιολόγησή τους και η διαμόρφωση κατάλληλων προτάσεων για τη μείωση της έκθεσης στον κίνδυνο

## **1.2 Αρχιτεκτονική προτεινόμενης λύσης**

Αξιολογείται η κάλυψη των απαιτήσεων της Παραγράφου 3 του Παραρτήματος I και των πινάκων συμμόρφωσης Παράρτημα II

## **1.3 Λειτουργικές Δυνατότητες**

Αξιολογείται η κάλυψη των λειτουργικών απαιτήσεων και η αναλυτική και τεκμηριωμένη περιγραφή της υλοποίησης των απαιτούμενων Υποσυστημάτων

## **1.4 Οριζόντιες Απαιτήσεις**

Αξιολογείται η κάλυψη των απαιτήσεων της Παραγράφου 5 του Παραρτήματος I και των πινάκων συμμόρφωσης Παράρτημα II

## **1.5 Επίδειξη καινοτόμων λειτουργιών**

Σε επιλεγμένες λειτουργίες που περιγράφονται στην Παράγραφο 4 του Παραρτήματος I και των πινάκων συμμόρφωσης του Παραρτήματος II θα επιλεγούν συγκεκριμένες λειτουργίες που θα επιδειχθούν με πιλοτική εφαρμογή/λύση (demo) της επιλογής του υποψηφίου αναδόχου που θα δίνει έμφαση στα κάτωθι θέματα:

1. Ανάγνωση PDF Αρχείων και Εικόνων μέσω OCR:
  - Υποστήριξη ανάγνωσης PDF αρχείων και εικόνων με χρήση OCR (Optical Character Recognition).
  - Επιτυχία ανάγνωσης κειμένου, ακόμα και σε δύσκολες συνθήκες όπως χαμηλή ποιότητα εικόνας ή περίπλοκη διάταξη.
2. Σημασιολογική Ανάλυση Κειμένων:
  - Κατηγοριοποίηση επιλεγμένων pdf κειμένων με βάση την τυπολογία των πράξεων του Δι@ύγεια
  - Εξόρυξη CPV (Common Procurement Vocabulary)
  - Εξόρυξη ΑΛΕ
  - Εντοπισμός Αποφάσεων με Δεξιότητες (ESCO, DigComp)
  - Εξασφάλιση ακρίβειας και πλήρους καταγραφής των σχετικών CPV, ΑΛΕ και δεξιοτήτων για κάθε αρχείο.
3. Εξαγωγή και εντοπισμός μεταδεδομένων φόρμας ανάρτησης εγγράφων του υφιστάμενου συστήματος της Δι@ύγειας, χωρίς ανθρώπινη παρέμβαση από τα στοιχεία του εγγράφου.

Για την επίδειξη των καινοτόμων λειτουργιών οι υποψήφιοι ανάδοχοι μπορούν να χρησιμοποιήσουν τα έγγραφα του Διαύγεια που διατίθενται από το σχετικό ανοιχτό API<sup>4</sup> προς διερεύνηση - εκπαίδευση και θα γίνει έλεγχος ανταπόκρισης σε παρόμοια έγγραφα (ΑΔΑ). Τα έγγραφα που θα χρησιμοποιηθούν για το σχετικό έλεγχο θα είναι τα ίδια για όλους τους υποψήφιους αναδόχους και

---

<sup>4</sup> <https://diavgeia.gov.gr/api/help>

θα καλύπτουν όλες τις κατηγορίες πράξεων του Διαύγεια (βλέπε παρ.3 άρθρο 76 νόμου 4727/2020<sup>5</sup>) και διαφορετικά έτη λειτουργίας (περίπου 200 στο σύνολο). Η αξιολόγηση θα γίνει με βάση αναφορές, παραδείγματα των οποίων θα δοθούν για κάθε τύπο πράξης του Διαύγεια. Αμέσως μετά την ολοκλήρωση της επίδειξης θα παρασχεθούν από τους υποψήφιους αναδόχους τα σχετικά τεκμήρια-αναφορές των αποτελεσμάτων.

Για την Επίδειξη Καινοτόμων Λειτουργιών θα ακολουθηθεί η παρακάτω διαδικασία:

Η επιτροπή διενέργειας διαγωνισμού θα καλέσει εγγράφως τους υποψηφίους αναδόχους για την επίδειξη των demos τους, προσδιορίζοντας ακριβή ημερομηνία, ώρα, τόπο/μέσο, τη διαδικασία επίδειξης, τα κριτήρια επαλήθευσης του ορθού εντοπισμού και τα ανωτέρω παραδείγματα αναφορών. Η έγγραφη πρόσκληση θα αποσταλεί έγκαιρα και τουλάχιστον δέκα (10) ημέρες πριν τη διενέργεια των παρουσιάσεων. Η μη αποδοχή της πρόσκλησης από υποψήφιο ανάδοχο αποτελεί λόγο απόρριψης της Προσφοράς του. Σε περίπτωση που υποψήφιος ανάδοχος αρνείται, παραλείπει ή αποτυγχάνει να επιδείξει, εντός της τακτής προθεσμίας, το demo του, η Προσφορά του απορρίπτεται.

Η επίδειξη θα έχει στόχο να επιβεβαιώσει το βαθμό κάλυψης επιλεγμένων λειτουργικών απαιτήσεων όπως προσδιορίζονται στα σχετικά κεφάλαια της διακήρυξης. Η επίδειξη θα αφορά σε συγκεκριμένο δείγμα εγγράφων που υπάρχει στη ΔΙΑΥΓΕΙΑ (ΑΔΑ) που θα διατεθεί στους υποψηφίους πριν/κατά την επίδειξη.

Επισημαίνεται ότι η πρόσκληση θα σταλεί από την αρμόδια Επιτροπή Αξιολόγησης των Προσφορών (Επιτροπή Διενέργειας Διαγωνισμού), μέσω της λειτουργικότητας «Επικοινωνία»:

- είτε από την Επιτροπή, μέσω του πιστοποιημένου χρήστη της παρούσας ηλεκτρονικής διαδικασίας (χειριστή του διαγωνισμού), χωρίς τη σύνταξη διακριτού εγγράφου
- είτε, με αποστολή διακριτού εγγράφου της Επιτροπής, μέσω του πιστοποιημένου χρήστη της παρούσας ηλεκτρονικής διαδικασίας (χειριστή του διαγωνισμού), χωρίς, στην περίπτωση αυτή, να απαιτείται περαιτέρω έγκρισή του από το αποφαινόμενο όργανο.

## Ομάδα Β: Προσφερόμενες Υπηρεσίες

### **2.1: Μελέτη σχεδιασμού του συστήματος αποθήκευσης και διάθεσης ψηφιακών εγγράφων και δεδομένων του Συστήματος Διαύγεια**

Αξιολογείται η πρόταση του οικονομικού φορέα για την νέα αρχιτεκτονική που θα εφαρμοστεί ώστε να επιτευχθεί ο ανασχεδιασμός του υφιστάμενου συστήματος αποθήκευσης και διάθεσης δεδομένων και εγγράφων του συστήματος Διαύγεια με σκοπό να μειωθεί δραστικά ο χώρος που αυτό καταλαμβάνει σήμερα καθώς και ο ρυθμός επαύξησής του στο μέλλον. Η εν λόγω μελέτη θα αποτυπώνει και τις ανάγκες σε τυχόν αναβάθμιση ή χρήση έτοιμου λογισμικού προκειμένου να επιτευχθούν οι στόχοι του έργου ενώ θα συνοδεύεται και από το προτεινόμενο πλάνο υλοποίησης με σαφή αναφορά στις επιμέρους φάσεις και ορόσημα του έργου. Στο πλαίσιο της πρότασης θα συνεκτιμηθούν θετικά τεχνικές εξαγωγής πληροφοριών από έγγραφα όπως π.χ. το ποσοστό ορθής εξαγωγής των αλφαριθμητικών χαρακτήρων της εξαχθείσας πληροφορίας με το περιεχόμενο του εγγράφου και ανά περίπτωση εγγράφου (pdf) ή οποιοσδήποτε άλλος αντικειμενικός δείκτης προταθεί, συμπίεσης/βελτιστοποίησης εγγράφων και το προσδοκώμενο ποσοστό εξοικονόμησης χώρου, δεδομένων διασφάλισης της ακεραιότητας των δεδομένων, μεγιστοποίησης της ταχύτητας

---

<sup>5</sup> <https://diavgeia.gov.gr/typesOfDecisions>

αναζήτησης και ανάκτησης εγγράφων και δεδομένων με το μικρότερο δυνατό κόστος σε υποδομές κλπ.

## **2.2: Μελέτη προτυποποίησης της μορφής επιλεγμένων τύπων εγγράφων του Διαύγεια και υποσυστήματος για την δυνατότητα καταχώρησής τους με χρήση προσχεδιασμένων φορμών και εντύπων**

Αξιολογείται η πρόταση για τον τρόπο επιλογής των εγγράφων που θα προτυποποιηθούν προκειμένου να καλυφθεί ο μεγαλύτερο όγκος αναρτήσεων και καθημερινών πράξεων των φορέων της δημόσιας διοίκησης. Επίσης θα αξιολογηθεί η εμπειρία χρήστη κατά την αξιοποίηση των σχετικών φορμών και εντύπων. Η πρόταση θα αξιολογηθεί θετικά σε σχέση με την ευχρηστία και την ταχύτητα επεξεργασίας που θα επιτευχθεί.

## **2.3: Μελέτη διαλειτουργικότητας του Προγράμματος Διαύγεια με συστήματα του Ελληνικού Δημοσίου και διάθεσης ανοιχτών δεδομένων**

Θα αξιολογηθεί θετικά ο τρόπος προσέγγισης των πηγών δεδομένων που μπορούν να αξιοποιηθούν στο πλαίσιο του Προγράμματος Διαύγεια, ο εντοπισμός πηγών ανοιχτών δεδομένων, αλλά και η διάθεση δεδομένων από το πρόγραμμα Διαύγεια για συγκεκριμένες περιπτώσεις χρήσης. Στο πλαίσιο αυτό θα εκτιμηθεί θετικά η κάλυψη των απαιτήσεων της υφιστάμενης νομοθεσίας χωρίς να δημιουργείται πρόσθετο βάρος τους χρήστες των δημόσιων φορέων.

## **2.4: Μελέτη ενσωμάτωσης του Μητρώου Επιχορηγούμενων Φορέων στο Πρόγραμμα Διαύγεια**

Θα αξιολογηθεί θετικά η μείωση του διοικητικού βάρους που προκαλείται στους Επιχορηγούμενους φορείς αξιοποιώντας είτε δεδομένα του Προγράμματος Διαύγεια είτε δεδομένα από τρίτα συστήματα του δημόσιου τομέα.

## **2.5: Μελέτη αξιοποίησης Τεχνητής Νοημοσύνης για την αναβάθμιση της ποιότητας της πληροφορίας του Προγράμματος Διαύγεια**

Θα αξιολογηθούν θετικά προτάσεις που στοχεύουν στην αξιοποίηση αλγορίθμων και εργαλείων τεχνητής νοημοσύνης α) για τον αυτόματο χαρακτηρισμό των πράξεων χωρίς να απαιτείται καταχώρηση από τους χρήστες, β) για την υποβοήθηση των χρηστών – πολιτών στην αναζήτηση των πληροφοριών με χρήση φυσικής γλώσσας και γ) για την καθοδήγηση των χρηστών κατά την ανάρτηση πράξεων αλλά και την καλύτερη εφαρμογή των απαιτήσεων του Γενικού Κανονισμού Προστασίας Δεδομένων.

## **2.6: Μελέτη για την μετάπτωση και την αρχειοθέτηση των παλαιών αναρτημένων εγγράφων του προγράμματος Διαύγεια**

Θα αξιολογηθούν οι προτάσεις για τη μαζική μετάπτωση των υφιστάμενων δεδομένων και εγγράφων του συστήματος Διαύγεια στη νέα δομή και αποθηκευτικό χώρο αλλά και οι προτάσεις για αυτοματοποιημένο έλεγχο αναφορικά με τη διασφάλιση της ακεραιότητας της πληροφορίας κατά τη μετάπτωση.

## **2.7: Ανάπτυξη υποσυστημάτων και προμήθεια έτοιμου λογισμικού**

Αξιολογείται η σαφήνεια, η πληρότητα, η εξειδίκευση και η καταλληλότητα της μεθοδολογίας που θα εφαρμόσει ο Υποψήφιος Ανάδοχος για την ανάπτυξη των εφαρμογών σε συνδυασμό με το έτοιμο λογισμικό που θα εγκατασταθεί προκειμένου να επιτευχθούν οι στόχοι και οι απαιτήσεις του έργου. Στο πλαίσιο αυτό η πρόταση για τυχόν πρόσθετα ενδιάμεσα παραδοτέα που θα εξασφαλίσουν την καταλληλότητα και επάρκεια των περιεχομένων των τελικών παραδοτέων, τόσο σε εύρος, όσο και σε βάθος θα αξιολογηθούν θετικά. Η αρχιτεκτονική των υπό συστημάτων θα αξιολογηθεί στο εν λόγω κριτήριο.

## **2.8: Υπηρεσίες Μετάπτωσης**

Αξιολογείται η κάλυψη των απαιτήσεων των Παραγράφων 6.3 και 7.2.8 του Παραρτήματος Ι

## **2.9: Υπηρεσίες Δοκιμαστικής, Πιλοτικής και Παραγωγικής Λειτουργίας**

Αξιολογούνται οι προσφερόμενες υπηρεσίες Δοκιμαστικής, Πιλοτικής και Παραγωγικής λειτουργίας και η προτεινόμενη μεθοδολογία παροχής των υπηρεσιών αυτών όπως και επιπλέον υπηρεσίες που προσφέρονται πέραν των ζητούμενων στην παρούσα, οι οποίες κρίνεται ότι συμβάλουν στην εξυπηρέτηση των στόχων του Έργου.

## **2.10: Υπηρεσίες Εκπαίδευσης και Υποστήριξης**

Θα αξιολογηθούν θετικά οι παρεχόμενες υποστηρικτικές υπηρεσίες προκειμένου να εντοπιστούν άμεσα τυχόν σημεία βελτιώσεων και να αποκατασταθούν μέχρι την έναρξη της παραγωγικής λειτουργίας του νέου συστήματος του Προγράμματος Διαύγεια. Θα αξιολογηθούν οι δράσεις και ενέργειες μαζικής ενημέρωσης και εκπαίδευσης των χρηστών με τρόπο βιώσιμο και αποτελεσματικό. Για το λόγο αυτό η οργάνωση της εκπαίδευσης με ασύγχρονο εκπαιδευτικό υλικό και ο τρόπος συνδυασμού αυτών με ενημερωτικές ημερίδες θα αξιολογηθεί με το παρόν κριτήριο.

## **2.11 Υπηρεσίες Εγγύησης / Συντήρησης**

Βαθμολογούνται οι προσφερόμενες υπηρεσίες υποστήριξης, συντήρησης και τήρησης επιπέδου υπηρεσιών και αξιολογούνται:

- Η χρονική διάρκεια της προσφερόμενης Εγγύησης πέραν της κατ' ελάχιστα ζητούμενης.
- Η προσφορά υπηρεσιών κατά την περίοδο της Εγγύησης πέραν των κατ' ελάχιστα ζητούμενων στην παρούσα.
- Η προσφορά υπηρεσιών κατά την περίοδο της Συντήρησης πέραν των κατ' ελάχιστα ζητούμενων στην παρούσα.

## **Ομάδα Γ: Μεθοδολογία Οργάνωσης/Διοίκησης και Υλοποίησης Έργου**

### **3.1: Οργάνωση Υλοποίησης Έργου (Φάσεις, Χρονοδιάγραμμα, Παραδοτέα)**

Αξιολογείται η σαφήνεια, η πληρότητα, η εξειδίκευση και η καταλληλότητα της μεθοδολογίας που θα εφαρμόσει ο Υποψήφιος Ανάδοχος σε όλα τα στάδια εκτέλεσης του έργου, η καταλληλότητα και επάρκεια των περιεχομένων των παραδοτέων, τόσο σε εύρος, όσο και σε βάθος, καθώς και η επάρκεια και καταλληλότητα του προτεινόμενου χρονοδιαγράμματος και της αλληλοσυσχέτισης των επιμέρους δραστηριοτήτων του Έργου. Κρίνεται επίσης η καταλληλότητα και επάρκεια των διαδικασιών επικοινωνίας της Ομάδας Έργου με τα αρμόδια εμπλεκόμενα τμήματα/Μονάδες και στελέχη της Αναθέτουσας Αρχής, αλλά και με τους λοιπούς φορείς που εμπλέκονται στην υλοποίηση/εκτέλεση του Έργου

### **3.2: Σχήμα Οργάνωσης και Διοίκησης /Ομάδα Έργου**

Αξιολογείται η καταλληλότητα και επάρκεια του συστήματος συντονισμού και διοίκησης της Ομάδας Έργου σε σχέση με το αντικείμενο, τις απαιτήσεις και το χρονοπρογραμματισμό του έργου και των διαδικασιών επικοινωνίας της Ομάδας Έργου με τα αρμόδια εμπλεκόμενα Τμήματα/Μονάδες και στελέχη της Αναθέτουσας Αρχής, αλλά και με τους λοιπούς φορείς που εμπλέκονται στην υλοποίηση του Έργου.

## 2.3.2 Βαθμολόγηση και κατάταξη προσφορών

### 2.3.2.1 Βαθμολόγηση Τεχνικών Προσφορών

Η Βαθμολόγηση των τεχνικών προσφορών θα γίνει σύμφωνα με τα “Κριτήρια Αξιολόγησης”, όπως αυτά προσδιορίζονται στον πίνακα της παρ.2.3.1.

Η βαθμολόγηση κάθε κριτηρίου αξιολόγησης κυμαίνεται από 100 βαθμούς στην περίπτωση που ικανοποιούνται ακριβώς όλοι οι όροι των τεχνικών προδιαγραφών, αυξάνεται δε μέχρι τους 150 βαθμούς όταν υπερκαλύπτονται οι απαιτήσεις του συγκεκριμένου κριτηρίου.

Κάθε κριτήριο αξιολόγησης βαθμολογείται αυτόνομα με βάση τα στοιχεία της προσφοράς.

Βαθμολογία μικρότερη από 100 βαθμούς (ήτοι προσφορά που δεν καλύπτει/παρουσιάζει αποκλίσεις από τις τεχνικές προδιαγραφές της παρούσας) επιφέρει την απόρριψη της προσφοράς.

Η σταθμισμένη βαθμολογία του κάθε κριτηρίου θα προκύπτει από το γινόμενο του επιμέρους συντελεστή βαρύτητας επί τη βαθμολογία του, η δε συνολική βαθμολογία της προσφοράς ( $B_i$ ) θα προκύπτει από το άθροισμα των σταθμισμένων βαθμολογιών όλων των κριτηρίων.

Η συνολική βαθμολογία της τεχνικής προσφοράς υπολογίζεται με βάση τον παρακάτω τύπο :

$$B = \sigma_1 \chi K_1 + \sigma_2 \chi K_2 + \dots + \sigma_n \chi K_n$$

### 2.3.2.2 Κατάταξη προσφορών

Πλέον συμφέρουσα από οικονομική άποψη προσφορά είναι εκείνη που παρουσιάζει το μεγαλύτερο  $\Lambda_i$  ο οποίος υπολογίζεται με βάση τον παρακάτω τύπο:

$$\Lambda_i = 80 * ( B_i / B_{\max} ) + 20 * ( K_{\min} / K_i )$$

όπου:

$B_{\max}$  η συνολική βαθμολογία που έλαβε η καλύτερη Τεχνική Προσφορά

$B_i$  η συνολική βαθμολογία της Τεχνικής Προσφοράς  $i$

$K_{\min}$  το συνολικό συγκριτικό κόστος της Προσφοράς με τη μικρότερη τιμή

$K_i$  το συνολικό συγκριτικό κόστος της Προσφοράς  $i$

$\Lambda_i$  το αποτέλεσμα της ανωτέρω πράξης, το οποίο στρογγυλοποιείται στα 2 δεκαδικά ψηφία.

### 2.3.2.3 Διαμόρφωση συγκριτικού κόστους Προσφοράς

Το συγκριτικό κόστος  $K$  κάθε Προσφοράς περιλαμβάνει:

- το συνολικό κόστος για το Έργο, χωρίς ΦΠΑ {βλ. ΠΑΡΑΡΤΗΜΑ VI – Υπόδειγμα Οικονομικής Προσφοράς, πίνακα 5 **Error! Reference source not found.**, ΓΕΝΙΚΟ ΣΥΝΟΛΟ} όπως προκύπτει από τους Πίνακες Οικονομικής Προσφοράς του υποψηφίου Οικονομικού Φορέα
- Το κόστος χρήσης της υποδομής υπολογιστικού νέφους που απαιτείται για το έργο για πέντε έτη μετά την οριστική παραλαβή του έργου με βάση τους υπολογισμούς του Azure calculator ή/και του Oracle Cloud Cost Estimator χωρίς ΦΠΑ (βλ. Παράρτημα VI: Υπόδειγμα Οικονομικής Προσφοράς, Πίνακας 4).
- το κόστος συντήρησης του 1<sup>ου</sup> έτους {βλ. **διευκρινίσεις**} μετά την προσφερόμενη εγγύηση, χωρίς ΦΠΑ {βλ. ΠΑΡΑΡΤΗΜΑ VI – Υπόδειγμα Οικονομικής Προσφοράς, πίνακα 6.2, το σύνολο

στη στήλη «ΣΥΝΟΛΙΚΗ ΕΤΗΣΙΑ ΑΞΙΑ ΣΥΝΤΗΡΗΣΗΣ (ΧΩΡΙΣ ΦΠΑ) [€]»} χωρίς να έχουν συνυπολογιστεί οι αναπροσαρμογές που αναφέρονται στην Παράγραφο 4.5.1.

όπως προκύπτει από τους Πίνακες Οικονομικής Προσφοράς του υποψηφίου Οικονομικού Φορέα .

#### **Διευκρινίσεις:**

- I. το κόστος συντήρησης **περιλαμβάνεται στον προϋπολογισμό του Έργου ως δικαίωμα προαίρεσης.**
- II. το ετήσιο κόστος συντήρησης χωρίς ΦΠΑ δεν μπορεί να είναι μικρότερο του οκτώ τοις εκατό (8%) ή μεγαλύτερο από το δέκα τοις εκατό (10%) του συνολικού κόστους των υπηρεσιών ανάπτυξης λογισμικού, προμήθειας, εγκατάστασης και παραμετροποίησης έτοιμου λογισμικού του Έργου χωρίς ΦΠΑ και χωρίς το δικαίωμα προαίρεσης (βλ. Παράρτημα VI : Υπόδειγμα Οικονομικής Προσφοράς, Συγκεντρωτικός Πίνακας Οικονομικής Προσφοράς).
- III. Το κόστος συντήρησης θα αναπροσαρμόζεται ετησίως, μετά το πρώτο έτος, σύμφωνα με τα οριζόμενα στην Παράγραφο 4.5.1
- IV. Για τον υπολογισμό των απαιτούμενων πόρων με υπολογισμούς βάσει Azure Calculator ή/και Oracle Cloud Cost Estimator, οι υποψήφιοι ανάδοχοι χρειάζεται να λάβουν υπόψη τους πως κατά το τελευταίο ημερολογιακό έτος αναρτήθηκαν περί τα έξι εκατομμύρια (6.000.000) έγγραφα ενώ η ετήσια αύξηση των αναρτήσεων εκτιμάται στο 15%. Κατά το χρόνο σύνταξης της παρούσας η Διαύγεια είχε περίπου 63 εκατομμύρια έγγραφα, 144.000 χρήστες, 5.300 φορείς και η υφιστάμενη υποδομή είχε τα κάτωθι χαρακτηριστικά:

SIZE (GB)	STORAGE TYPE	Πλήθος
10	Standard SSD LRS	1
20	Premium SSD LRS	1
40	Premium SSD LRS	1
40	Standard SSD LRS	1
50	Premium SSD LRS	1
64	Standard SSD LRS	1
65	Premium SSD LRS	1
80	Premium SSD LRS	2
80	Standard SSD LRS	13
100	Standard SSD LRS	36
127	Standard SSD LRS	2
128	Standard SSD LRS	4
180	Standard SSD LRS	65
256	Standard SSD LRS	2
300	Premium SSD LRS	1
300	Standard SSD LRS	1
512	Premium SSD LRS	5
512	Standard SSD LRS	5
2048	Standard SSD LRS	3
2500	Standard SSD LRS	60
4096	Standard SSD LRS	2

VMs (size)	Πλήθος
Standard_B2als v2	2

Standard_B2ms	1
Standard B4ms (4 vcpus, 16 GiB memory)	1
Standard D32s v3 (32 vcpus, 128 GiB memory)	5
Standard D4s v3 (4 vcpus, 16 GiB memory)	4
Standard F16s v2 (16 vcpus, 32 GiB memory)	1
Standard F1s (1 vcpu, 2 GiB memory)	1
Standard F2s v2 (2 vcpus, 4 GiB memory)	38
Standard F4s v2 (4 vcpus, 8 GiB memory)	5
Standard F8s v2 (8 vcpus, 16 GiB memory)	79

## 2.4 Κατάρτιση - Περιεχόμενο Προσφορών

---

### 2.4.1 Γενικοί όροι υποβολής προσφορών

Οι προσφορές υποβάλλονται με βάση τις απαιτήσεις της παρούσας Διακήρυξης, για όλες τις περιγραφόμενες υπηρεσίες

Δεν επιτρέπονται εναλλακτικές προσφορές.

Η ένωση οικονομικών φορέων υποβάλλει κοινή προσφορά, η οποία υπογράφεται υποχρεωτικά ηλεκτρονικά είτε από όλους τους οικονομικούς φορείς που αποτελούν την ένωση, είτε από εκπρόσωπό τους νομίμως εξουσιοδοτημένο. Στην προσφορά, απαραίτητως πρέπει να προσδιορίζεται η έκταση και το είδος της συμμετοχής του (συμπεριλαμβανομένης της κατανομής αμοιβής μεταξύ τους) κάθε μέλους της ένωσης, καθώς και ο εκπρόσωπος/συντονιστής αυτής.

Η εν λόγω δήλωση περιλαμβάνεται καταρχήν στο ΕΕΕΣ (Μέρος ΙΙ. Ενότητα Α) που μπορεί να διευκρινίζεται στη συνοδευτική αυτού υπεύθυνη δήλωση που δύνανται να υποβάλλουν τα μέλη της ένωσης και η εξουσιοδότηση χορηγείται με πρόσφορο έγγραφο παροχής πληρεξουσιότητας, (ιδιωτικό συμφωνητικό σύστασης ένωσης οικονομικών φορέων/ ορισμού κοινού εκπροσώπου τους, ή αντίστοιχα πρακτικά των διοικητικών συμβουλίων των μελών της ένωσης), το οποίο (έγγραφο) πρέπει να υποβάλλεται με την προσφορά.

Ο, σύμφωνα με τα παραπάνω, ορισμός εκπροσώπου της ένωσης οικονομικών φορέων έναντι της αναθέτουσας αρχής, καλύπτει και τη δυνατότητα αυτού να υπογράψει την προδικαστική προσφυγή του άρθρου 3.4 της παρούσας, εκπροσωπώντας όλα τα μέλη της ένωσης.

Ο οικονομικός φορέας δύναται να αποσύρει την προσφορά του και να την υποβάλλει εκ νέου έως την κατά περίπτωση καταληκτική ημερομηνία υποβολής προσφορών, χωρίς να απαιτούνται ενέργειες, όπως σχετικό αίτημα του, μέσω της λειτουργικότητας «Επικοινωνία» του ΕΣΗΔΗΣ προς την Αναθέτουσα Αρχή, καθώς και σχετικές ενέργειες απόσυρσης («αποκλεισμού») της προσφοράς από χρήστη της Αναθέτουσας Αρχής.

### 2.4.2 Χρόνος και Τρόπος υποβολής προσφορών

**2.4.2.1** Οι προσφορές υποβάλλονται από τους ενδιαφερόμενους ηλεκτρονικά, μέσω της διαδικτυακής πύλης [www.promitheus.gov.gr](http://www.promitheus.gov.gr) του ΕΣΗΔΗΣ, μέχρι την καταληκτική ημερομηνία και ώρα που ορίζει η παρούσα διακήρυξη (άρθρο 1.5), στην Ελληνική Γλώσσα, σε ηλεκτρονικό φάκελο, σύμφωνα με τα αναφερόμενα στο ν.4412/2016, ιδίως στα άρθρα 36 και 37 των διατάξεων της παρ.

5 του άρθρου 36 του ν.4412/2016 εκδοθείσα με αρ. 64233 (ΦΕΚ Β' 2453/9-06-2021) Κοινή Απόφαση των Υπουργών Ανάπτυξης και Επενδύσεων και Ψηφιακής Διακυβέρνησης «Ρυθμίσεις τεχνικών ζητημάτων που αφορούν την ανάθεση και εκτέλεση των Δημοσίων Συμβάσεων Προμηθειών και Υπηρεσιών με χρήση των επιμέρους εργαλείων και διαδικασιών του Εθνικού Συστήματος Ηλεκτρονικών Δημοσίων Συμβάσεων (ΕΣΗΔΗΣ)» εφεξής «Κ.Υ.Α. ΕΣΗΔΗΣ Προμήθειες και Υπηρεσίες».

Για τη συμμετοχή στον διαγωνισμό οι ενδιαφερόμενοι οικονομικοί φορείς απαιτείται να διαθέτουν προηγμένη ηλεκτρονική υπογραφή που υποστηρίζεται τουλάχιστον από αναγνωρισμένο (εγκεκριμένο) πιστοποιητικό, το οποίο χορηγήθηκε από πάροχο υπηρεσιών πιστοποίησης, ο οποίος περιλαμβάνεται στον κατάλογο εμπιστευσης που προβλέπεται στην απόφαση 2009/767/ΕΚ και σύμφωνα με τα οριζόμενα στο Κανονισμό (ΕΕ) 910/2014 και να εγγραφούν στο ΕΣΗΔΗΣ, σύμφωνα με την περ. β της παρ. 2 του άρθρου 37 του ν. 4412/2016 και τις διατάξεις του άρθρου 6 της Κ.Υ.Α. ΕΣΗΔΗΣ Προμήθειες και Υπηρεσίες.

**2.4.2.2.** Ο χρόνος υποβολής της προσφοράς μέσω του ΕΣΗΔΗΣ βεβαιώνεται αυτόματα από το ΕΣΗΔΗΣ με υπηρεσίες χρονοσήμανσης, σύμφωνα με τα οριζόμενα στο άρθρο 37 του ν. 4412/2016 και τις διατάξεις του άρθρου 10 της ως άνω κοινής υπουργικής απόφασης.

Μετά την παρέλευση της καταληκτικής ημερομηνίας και ώρας, δεν υπάρχει η δυνατότητα υποβολής προσφοράς στο ΕΣΗΔΗΣ. Σε περιπτώσεις τεχνικής αδυναμίας λειτουργίας του ΕΣΗΔΗΣ, η αναθέτουσα αρχή ρυθμίζει τα της συνέχειας του διαγωνισμού με αιτιολογημένη απόφασή της.

**2.4.2.3** Οι οικονομικοί φορείς υποβάλλουν με την προσφορά τους τα ακόλουθα, σύμφωνα με τις διατάξεις του άρθρου 13 της Κ.Υ.Α. ΕΣΗΔΗΣ Προμήθειες και Υπηρεσίες:

(α) έναν ηλεκτρονικό (υπο)φάκελο με την ένδειξη «Δικαιολογητικά Συμμετοχής-Τεχνική Προσφορά», στον οποίο περιλαμβάνεται το σύνολο των κατά περίπτωση απαιτούμενων δικαιολογητικών και η τεχνική προσφορά, σύμφωνα με τις διατάξεις της κείμενης νομοθεσίας και την παρούσα.

(β) έναν ηλεκτρονικό (υπο)φάκελο με την ένδειξη «Οικονομική Προσφορά», στον οποίο περιλαμβάνεται η οικονομική προσφορά του οικονομικού φορέα και το σύνολο των κατά περίπτωση απαιτούμενων δικαιολογητικών.

Από τον Οικονομικό Φορέα σημαίνονται, με χρήση της σχετικής λειτουργικότητας του ΕΣΗΔΗΣ, τα στοιχεία εκείνα της προσφοράς του που έχουν εμπιστευτικό χαρακτήρα σύμφωνα με τα οριζόμενα στο άρθρο 21 του ν. 4412/2016. Εφόσον ένας οικονομικός φορέας χαρακτηρίζει πληροφορίες ως εμπιστευτικές, λόγω ύπαρξης τεχνικού ή εμπορικού απορρήτου, στη σχετική δήλωσή του, αναφέρει ρητά όλες τις σχετικές διατάξεις νόμου ή διοικητικές πράξεις που επιβάλλουν την εμπιστευτικότητα της συγκεκριμένης πληροφορίας.

Δεν χαρακτηρίζονται ως εμπιστευτικές, πληροφορίες σχετικά με τις τιμές μονάδας, τις προσφερόμενες ποσότητες, την οικονομική προσφορά και τα στοιχεία της τεχνικής προσφοράς που χρησιμοποιούνται για την αξιολόγησή της.

**2.4.2.4** Εφόσον οι Οικονομικοί Φορείς καταχωρίσουν τα σχετικά στοιχεία, με τα δεδομένα και συνημμένα ηλεκτρονικά αρχεία που αφορούν δικαιολογητικά συμμετοχής-τεχνικής προσφοράς και οικονομικής προσφοράς στο ΕΣΗΔΗΣ, στη συνέχεια, μέσω σχετικής λειτουργικότητας, εξάγουν αναφορές (εκτυπώσεις) σε μορφή ηλεκτρονικών αρχείων με μορφότυπο PDF, τα οποία αποτελούν συνοπτική αποτύπωση των καταχωρισμένων στοιχείων. Τα ηλεκτρονικά αρχεία των εν λόγω αναφορών (εκτυπώσεων) υπογράφονται ψηφιακά, σύμφωνα με τις προβλεπόμενες διατάξεις (περ. β της παρ. 2 του άρθρου 37) και επισυνάπτονται από τον Οικονομικό Φορέα στους αντίστοιχους υποφακέλους. Επισημαίνεται ότι η εξαγωγή και η επισύναψη των προαναφερθεισών αναφορών (εκτυπώσεων) δύναται να πραγματοποιείται για κάθε υποφάκελο ξεχωριστά, από τη στιγμή που έχει

ολοκληρωθεί η καταχώριση των στοιχείων σε αυτόν. Οι οικονομικοί φορείς συντάσσουν την τεχνική και οικονομική τους προσφορά σύμφωνα με τις απαιτήσεις της παρούσας ΠΑΡΑΡΤΗΜΑ V – Υπόδειγμα Τεχνικής Προσφοράς & ΠΑΡΑΡΤΗΜΑ VI – Υπόδειγμα Οικονομικής Προσφοράς δεδομένου ότι δεν έχουν αποτυπωθεί πλήρως στις ηλεκτρονικές φόρμες του ΕΣΗΔΗΣ και στη συνέχεια υπογράφονται ηλεκτρονικά και υποβάλλονται στο ΕΣΗΔΗΣ.

**2.4.2.5** Ειδικότερα, όσον αφορά τα συνημμένα ηλεκτρονικά αρχεία της προσφοράς, οι Οικονομικοί Φορείς τα καταχωρίζουν στους ανωτέρω (υπο)φακέλους μέσω του Υποσυστήματος, ως εξής :

Τα έγγραφα που καταχωρίζονται στην ηλεκτρονική προσφορά, και δεν απαιτείται να προσκομιστούν και σε έντυπη μορφή, γίνονται αποδεκτά κατά περίπτωση, σύμφωνα με τα προβλεπόμενα στις διατάξεις:

α) είτε των άρθρων 13, 14 και 28 του ν. 4727/2020 (Α' 184) περί ηλεκτρονικών δημοσίων εγγράφων που φέρουν ηλεκτρονική υπογραφή ή σφραγίδα και, εφόσον πρόκειται για αλλοδαπά δημόσια ηλεκτρονικά έγγραφα, εάν φέρουν επισημείωση e-Apostille

β) είτε των άρθρων 15 και 27 του ν. 4727/2020 (Α' 184) περί ηλεκτρονικών ιδιωτικών εγγράφων που φέρουν ηλεκτρονική υπογραφή ή σφραγίδα

γ) είτε του άρθρου 11 του ν. 2690/1999 (Α' 45),

δ) είτε της παρ. 2 του άρθρου 37 του ν. 4412/2016, περί χρήσης ηλεκτρονικών υπογραφών σε ηλεκτρονικές διαδικασίες δημοσίων συμβάσεων,

ε) είτε της παρ. 8 του άρθρου 92 του ν. 4412/2016, περί συνυποβολής υπεύθυνης δήλωσης στην περίπτωση απλής φωτοτυπίας ιδιωτικών εγγράφων.

Επιπλέον, δεν προσκομίζονται σε έντυπη μορφή τα ΦΕΚ και ενημερωτικά και τεχνικά φυλλάδια και άλλα έντυπα, εταιρικά ή μη, με ειδικό τεχνικό περιεχόμενο, δηλαδή έντυπα με αμιγώς τεχνικά χαρακτηριστικά, όπως αριθμούς, αποδόσεις σε διεθνείς μονάδες, μαθηματικούς τύπους και σχέδια.

Ειδικότερα, τα στοιχεία και δικαιολογητικά για τη συμμετοχή του Οικονομικού Φορέα στη διαδικασία καταχωρίζονται από αυτόν σε μορφή ηλεκτρονικών αρχείων με μορφότυπο PDF.

Έως την ημέρα και ώρα αποσφράγισης των προσφορών προσκομίζονται με ευθύνη του οικονομικού φορέα στην αναθέτουσα αρχή, σε έντυπη μορφή και σε κλειστό-ούς φάκελο-ους, στον οποίο αναγράφεται ο αποστολέας και ως παραλήπτης η Επιτροπή Διαγωνισμού του παρόντος διαγωνισμού, τα στοιχεία της ηλεκτρονικής προσφοράς του, τα οποία απαιτείται να προσκομιστούν σε πρωτότυπη μορφή. Τέτοια στοιχεία και δικαιολογητικά ενδεικτικά είναι :

α) η πρωτότυπη εγγυητική επιστολή συμμετοχής, πλην των περιπτώσεων που αυτή εκδίδεται ηλεκτρονικά, άλλως η προσφορά απορρίπτεται ως απαράδεκτη,

β) αυτά που δεν υπάγονται στις διατάξεις του άρθρου 11 παρ. 2 του ν. 2690/1999,

γ) ιδιωτικά έγγραφα τα οποία δεν έχουν επικυρωθεί από δικηγόρο ή δεν φέρουν θεώρηση από υπηρεσίες και φορείς της περίπτωσης α της παρ. 2 του άρθρου 11 του ν. 2690/1999 ή δεν συνοδεύονται από υπεύθυνη δήλωση για την ακρίβειά τους, καθώς και

δ) τα αλλοδαπά δημόσια έντυπα έγγραφα που φέρουν την επισημείωση της Χάγης (Apostille), ή προξενική θεώρηση και δεν έχουν επικυρωθεί από δικηγόρο.

Σε περίπτωση μη υποβολής ενός ή περισσότερων από τα ως άνω στοιχεία και δικαιολογητικά που υποβάλλονται σε έντυπη μορφή, πλην της πρωτότυπης εγγύησης συμμετοχής, η αναθέτουσα αρχή δύναται να ζητήσει τη συμπλήρωση και υποβολή τους, σύμφωνα με το άρθρο 102 του ν. 4412/2016.

Στα αλλοδαπά δημόσια έγγραφα και δικαιολογητικά εφαρμόζεται η Συνθήκη της Χάγης της 5ης.10.1961, που κυρώθηκε με τον ν. 1497/1984 (Α' 188), εφόσον συντάσσονται σε κράτη που έχουν προσχωρήσει στην ως άνω Συνθήκη, άλλως φέρουν προξενική θεώρηση. Απαλλάσσονται από

την απαίτηση επικύρωσης (με Apostille ή Προξενική Θεώρηση) αλλοδαπά δημόσια έγγραφα όταν καλύπτονται από διμερείς ή πολυμερείς συμφωνίες που έχει συνάψει η Ελλάδα (ενδεικτικά «Σύμβαση νομικής συνεργασίας μεταξύ Ελλάδας και Κύπρου – 05.03.1984» (κυρωτικός ν.1548/1985, «Σύμβαση περί απαλλαγής από την επικύρωση ορισμένων πράξεων και εγγράφων – 15.09.1977» (κυρωτικός ν.4231/2014)). Επίσης, απαλλάσσονται από την απαίτηση επικύρωσης ή παρόμοιας διατύπωσης δημόσια έγγραφα που εκδίδονται από τις αρχές κρατών μελών που υπάγονται στον Καν ΕΕ 2016/1191 για την απλούστευση των απαιτήσεων για την υποβολή ορισμένων δημοσίων εγγράφων στην ΕΕ, όπως, ενδεικτικά, το λευκό ποινικό μητρώο, υπό τον όρο ότι τα σχετικά με το γεγονός αυτό δημόσια έγγραφα εκδίδονται για πολίτη της Ένωσης από τις αρχές του κράτους μέλους της ιθαγένειάς του.

Επίσης, γίνονται υποχρεωτικά αποδεκτά ευκρινή φωτοαντίγραφα εγγράφων που έχουν εκδοθεί από αλλοδαπές αρχές και έχουν επικυρωθεί από δικηγόρο, σύμφωνα με τα προβλεπόμενα στην παρ. 2 περ. β του άρθρου 11 του ν. 2690/1999 “Κώδικας Διοικητικής Διαδικασίας”, όπως αντικαταστάθηκε ως άνω με το άρθρο 1 παρ.2 του ν.4250/2014.

Οι πρωτότυπες εγγυήσεις συμμετοχής, πλην των εγγυήσεων που εκδίδονται ηλεκτρονικά, προσκομίζονται με ευθύνη του οικονομικού φορέα, σε κλειστό φάκελο, στον οποίο αναγράφεται ο αποστολέας, τα στοιχεία του παρόντος διαγωνισμού και ως παραλήπτης η Επιτροπή Διαγωνισμού, το αργότερο πριν την ημερομηνία και ώρα αποσφράγισης των προσφορών που ορίζεται στην παρ. 3.1 της παρούσας, άλλως η προσφορά απορρίπτεται ως απαράδεκτη μετά από γνώμη της Επιτροπής Διαγωνισμού.

Η προσκόμιση των εγγυήσεων συμμετοχής πραγματοποιείται είτε με κατάθεση του ως άνω φακέλου στην υπηρεσία πρωτοκόλλου της αναθέτουσας αρχής, είτε με την αποστολή του ταχυδρομικώς, επί αποδείξει. Το βάρος απόδειξης της έγκαιρης προσκόμισης φέρει ο οικονομικός φορέας. Το εμπρόθεσμο αποδεικνύεται με την επίκληση του αριθμού πρωτοκόλλου ή την προσκόμιση του σχετικού αποδεικτικού αποστολής κατά περίπτωση.

Στην περίπτωση που επιλεγεί η αποστολή του φακέλου της εγγύησης συμμετοχής ταχυδρομικώς, ο οικονομικός φορέας αναρτά, εφόσον δεν διαθέτει αριθμό έγκαιρης εισαγωγής του φακέλου του στο πρωτόκολλο της αναθέτουσας αρχής, το αργότερο έως την ημερομηνία και ώρα αποσφράγισης των προσφορών, μέσω της λειτουργικότητας «Επικοινωνία», το σχετικό αποδεικτικό στοιχείο προσκόμισης (αποδεικτικό κατάθεσης σε υπηρεσίες ταχυδρομείου- ταχυμεταφορών), προκειμένου να ενημερώσει την αναθέτουσα αρχή περί της τήρησης της υποχρέωσής του σχετικά με την (εμπρόθεσμη) προσκόμιση της εγγύησης συμμετοχής του στον παρόντα διαγωνισμό.

## **2.4.3 Περιεχόμενα Φακέλου «Δικαιολογητικά Συμμετοχής- Τεχνική Προσφορά»**

### **2.4.3.1 Δικαιολογητικά Συμμετοχής**

Τα στοιχεία και δικαιολογητικά για τη συμμετοχή των προσφερόντων στη διαγωνιστική διαδικασία περιλαμβάνουν με ποινή αποκλεισμού τα ακόλουθα στοιχεία:

- α) Ευρωπαϊκό Ενιαίο Έγγραφο Σύμβασης (ΕΕΕΣ), όπως προβλέπεται στις παρ. 1 και 3 του άρθρου 79 του ν. 4412/2016 και τη συνοδευτική υπεύθυνη δήλωση με την οποία ο οικονομικός φορέας δύναται να διευκρινίζει τις πληροφορίες που παρέχει με το ΕΕΕΣ σύμφωνα με την παρ. 9 του ίδιου άρθρου,
- β) Εγγύηση συμμετοχής, όπως προβλέπεται στο άρθρο 72 του Ν.4412/2016 και τις παραγράφους 2.1.5 και 2.2.2 αντίστοιχα της παρούσας διακήρυξης,
- γ) Υπεύθυνη Δήλωση σύμφωνα με τον Κανονισμό (ΕΕ) 2022/576 του Συμβουλίου της 8ης Απριλίου 2022, για την τροποποίηση του Κανονισμού (ΕΕ) αριθ. 833/2014 σχετικά με περιοριστικά μέτρα λόγω ενεργειών της Ρωσίας που αποσταθεροποιούν την κατάσταση στην Ουκρανία, στην οποία

θα αναφέρεται ρητά η μη συμμετοχή φυσικού ή νομικού προσώπου στην εταιρεία που θα συμμετάσχει στην παρούσα σύμβαση, σύμφωνα με το ΠΑΡΑΡΤΗΜΑ ΙΧ – Άλλες Δηλώσεις.

Οι προσφέροντες συμπληρώνουν το σχετικό υπόδειγμα ΕΕΕΣ, το οποίο αποτελεί αναπόσπαστο μέρος της παρούσας διακήρυξης (ΠΑΡΑΡΤΗΜΑ ΙΙΙ – Ευρωπαϊκό Ενιαίο Έγγραφο Σύμβασης (Ε.Ε.Ε.Σ.) **Error! Reference source not found.** ως Παράρτημα αυτής.

Η συμπλήρωσή του δύναται να πραγματοποιηθεί με χρήση του υποσυστήματος Promitheus ESPDint, προσβάσιμου μέσω της Διαδικτυακής Πύλης (<https://espd.eprocurement.gov.gr/>) του ΟΠΣ ΕΣΗΔΗΣ, ή άλλης σχετικής συμβατής πλατφόρμας υπηρεσιών διαχείρισης ηλεκτρονικών ΕΕΕΣ. Οι Οικονομικοί Φορείς δύνανται για αυτό τον σκοπό αυτό να αξιοποιήσουν το αντίστοιχο ηλεκτρονικό αρχείο με μορφότυπο XML που αποτελεί επικουρικό στοιχείο των εγγράφων της σύμβασης.

Το συμπληρωμένο από τον Οικονομικό Φορέα ΕΕΕΣ, (συμπεριλαμβανομένων των διακριτών ΕΕΕΣ από δανειζόντες εμπειρία ή υπεργολάβους, σύμφωνα με την παράγραφο 2.2.8), καθώς και η τυχόν συνοδευτική αυτού υπεύθυνη δήλωση, υποβάλλονται σύμφωνα με την περίπτωση β' ή δ' της παραγράφου 2.4.2.5 της παρούσας, σε ψηφιακά υπογεγραμμένο ηλεκτρονικό αρχείο με μορφότυπο PDF.

Αναλυτικές οδηγίες και πληροφορίες για το θεσμικό πλαίσιο, τον τρόπο χρήσης και συμπλήρωσης ηλεκτρονικών ΕΕΕΣ και της χρήση του υποσυστήματος Promitheus ESPDint είναι αναρτημένες σε σχετική θεματική ενότητα στη Διαδικτυακή Πύλη (<https://espd.eprocurement.gov.gr/>) του ΟΠΣ ΕΣΗΔΗΣ.

Οι ενώσεις οικονομικών φορέων που υποβάλλουν κοινή προσφορά, υποβάλλουν το ΕΕΕΣ για κάθε οικονομικό φορέα που συμμετέχει στην ένωση.

## **ΕΕΕΣ**

Οι υποψήφιοι οικονομικοί φορείς υποβάλουν το ΕΕΕΣ, εντός του φακέλου των δικαιολογητικών συμμετοχής, ψηφιακά υπογεγραμμένο από τον κατά περίπτωση εκπρόσωπο του οικονομικού φορέα (ως εκπρόσωπος του οικονομικού φορέα, νοείται ο νόμιμος εκπρόσωπος αυτού, όπως προκύπτει από το ισχύον καταστατικό ή το πρακτικό εκπροσώπησης του κατά το χρόνο υποβολής της προσφοράς ή αίτησης συμμετοχής ή το αρμοδίως εξουσιοδοτημένο φυσικό πρόσωπο να εκπροσωπεί τον οικονομικό φορέα για διαδικασίες σύναψης συμβάσεων ή για συγκεκριμένη διαδικασία σύναψης σύμβασης).

Οι προσφέροντες συμπληρώνουν το σχετικό πρότυπο ΕΕΕΣ το οποίο έχει αναρτηθεί, σε μορφή αρχείων τύπου XML και PDF, στη διαδικτυακή πύλη [www.promitheus.gov.gr](http://www.promitheus.gov.gr) του ΕΣΗΔΗΣ και αποτελεί αναπόσπαστο τμήμα της διακήρυξης ΠΑΡΑΡΤΗΜΑ ΙΙΙ – Ευρωπαϊκό Ενιαίο Έγγραφο Σύμβασης (Ε.Ε.Ε.Σ.) **Error! Reference source not found.**

Επισημαίνονται τα ακόλουθα, αναφορικά με την συμπλήρωση και υποβολή του ΕΕΕΣ:

### **α. ΕΕΕΣ –Οικονομικού Φορέα**

Στην περίπτωση που ένας οικονομικός φορέας συμμετέχει μόνος του στο διαγωνισμό και δεν στηρίζεται στις ικανότητες άλλων οντοτήτων προκειμένου να ανταποκριθεί στα κριτήρια επιλογής, συμπληρώνει και υποβάλλει ένα (1) ΕΕΕΣ.

### **β. ΕΕΕΣ – Στήριξη Οικονομικού Φορέα στις ικανότητες άλλων φορέων**

Στην περίπτωση που ένας οικονομικός φορέας στηρίζεται στις ικανότητες μίας ή περισσότερων άλλων οντοτήτων προκειμένου να ανταποκριθεί στα κριτήρια επιλογής, με την προσφορά υποβάλλεται χωριστό ΕΕΕΣ, που συμπληρώνεται και υπογράφεται ψηφιακά από τον τρίτο/ους, συμπληρώνοντας:

- τις ενότητες των Α και Β του Μέρους II , το Μέρος III , το Μέρος IV σχετικά με τις ικανότητες που δανείζει στον υποψήφιο οικονομικό φορέα καθώς και το Μέρος VI Τελικές Δηλώσεις

Για την υπογραφή του ΕΕΕΣ του τρίτου/ων ισχύουν τα ανωτέρω αναφερόμενα για την υπογραφή του ΕΕΕΣ του προσφέροντος.

#### γ. ΕΕΕΣ - Ενώσεις οικονομικών φορέων Κοινοπραξίες κλπ

Στην περίπτωση συμμετοχής στο διαγωνισμό από κοινού οικονομικών φορέων (λ.χ ενώσεων, κοινοπραξιών, συνεταιρισμών κλπ), υποβάλλεται χωριστό ΕΕΕΣ για κάθε έναν συμμετέχοντα οικονομικό φορέα.

#### δ. ΕΕΕΣ - Υπεργολάβοι:

Σε περίπτωση που ο προσφέρων προτίθεται να αναθέσει υπό μορφή υπεργολαβίας σε τρίτο/ους (βλ. ΕΕΕΣ, μέρος II, παράγραφος Δ «Πληροφορίες σχετικά με υπεργολάβους στην ικανότητα των οποίων δεν στηρίζεται ο οικονομικός φορέας») και το τμήμα του έργου που πρόκειται να ανατεθεί υπεργολαβικά υπερβαίνει το τριάντα τοις εκατό (30%) της συνολικής αξίας της σύμβασης, τότε ο υπεργολάβος συμπληρώνει και υπογράφει ψηφιακά χωριστό ΕΕΕΣ, το οποίο υποβάλλεται εντός του φακέλου δικαιολογητικών συμμετοχής, συμπληρώνοντας τα πεδία της ενότητας Α και Β του Μέρους II και τα πεδία των ενότητων του Μέρους III καθώς και το Μέρος VI Τελικές Δηλώσεις.

Για την υπογραφή του ΕΕΕΣ του υπεργολάβου ισχύουν και εφαρμόζονται τα ανωτέρω αναφερόμενα για την υπογραφή του ΕΕΕΣ του προσφέροντος.

Αναφορικά με την Υπεύθυνη Δήλωση του σημείου γ) επισημαίνεται ότι η υποβολή της, είναι υποχρεωτική από τους οικονομικούς φορείς που είναι υπόχρεοι υποβολής ΕΕΕΣ σύμφωνα με τα ως άνω αναφερόμενα για το ΕΕΕΣ.

### **2.4.3.2 Τεχνική Προσφορά**

Η τεχνική προσφορά καλύπτει όλες τις απαιτήσεις και τις προδιαγραφές της παρούσας και συγκεκριμένα των Παραρτημάτων ΠΑΡΑΡΤΗΜΑ I – Αναλυτική Περιγραφή Φυσικού και Οικονομικού Αντικειμένου της Σύμβασης & ΠΑΡΑΡΤΗΜΑ II – Πίνακες Συμμόρφωσης της παρούσας Διακήρυξης, περιγράφοντας ακριβώς πώς οι συγκεκριμένες απαιτήσεις και προδιαγραφές πληρούνται. Περιλαμβάνει ιδίως τα έγγραφα και δικαιολογητικά, βάσει των οποίων θα αξιολογηθεί η καταλληλότητα των προσφερόμενων υπηρεσιών, με βάση το κριτήριο ανάθεσης, σύμφωνα με τα αναλυτικώς αναφερόμενα στα ως άνω Παραρτήματα.

Οι τεχνικές προδιαγραφές της παρούσας δεν έχουν αποτυπωθεί στις ειδικές ηλεκτρονικές φόρμες του ΕΣΗΔΗΣ, για αυτό οι υποψήφιοι Οικονομικοί Φορείς συντάσσουν την τεχνική προσφορά τους και υποβάλλουν ψηφιακά υπογεγραμμένα τα σχετικά ηλεκτρονικά αρχεία της Τεχνικής Προσφοράς σύμφωνα με το ΠΑΡΑΡΤΗΜΑ V – Υπόδειγμα Τεχνικής Προσφοράς της παρούσας διακήρυξης (σε συμπιεσμένη μορφή και κατά προτίμηση σε ένα (1) αρχείο pdf). Επιπλέον οι οικονομικοί φορείς αναφέρουν στην τεχνική προσφορά τους το τμήμα της σύμβασης που προτίθενται να αναθέσουν υπό μορφή υπεργολαβίας σε τρίτους, καθώς και τους υπεργολάβους που προτείνουν.

### **2.4.4 Περιεχόμενα Φακέλου «Οικονομική Προσφορά» / Τρόπος σύνταξης και υποβολής οικονομικών προσφορών**

Η οικονομική προσφορά συντάσσεται με βάση το κριτήριο ανάθεσης και σύμφωνα με το υπόδειγμα που παρέχεται στο ΠΑΡΑΡΤΗΜΑ VI – Υπόδειγμα Οικονομικής Προσφοράς της παρούσας Διακήρυξης και υποβάλλεται ηλεκτρονικά σε μορφή αρχείου .pdf ψηφιακά υπογεγραμμένη, στον Υποφάκελο «Οικονομική Προσφορά».

Η τιμή δίνεται σε ευρώ ανά μονάδα.

Στην τιμή περιλαμβάνονται οι υπέρ τρίτων κρατήσεις, ως και κάθε άλλη επιβάρυνση, σύμφωνα με την κείμενη νομοθεσία, μη συμπεριλαμβανομένου Φ.Π.Α., για την παροχή των υπηρεσιών στον τόπο και με τον τρόπο που προβλέπεται στα της παρούσας.

Οι προσφερόμενες τιμές είναι σταθερές καθ' όλη τη διάρκεια της σύμβασης και δεν αναπροσαρμόζονται

Ως απαράδεκτες θα απορρίπτονται προσφορές στις οποίες:

α) δεν δίνεται τιμή σε ΕΥΡΩ ή που καθορίζεται σχέση ΕΥΡΩ προς ξένο νόμισμα,

β) δεν προκύπτει με σαφήνεια η προσφερόμενη τιμή, με την επιφύλαξη του άρθρου 102 του ν. 4412/2016 όπως τροποποιήθηκε με το άρθρο 42 του ν. 4782/Α36/9-3-2021 και

γ) η τιμή υπερβαίνει τον προϋπολογισμό της σύμβασης που καθορίζεται στην παρούσα διακήρυξη.

Στην οικονομική προσφορά θα πρέπει να επιλέγεται με σαφήνεια ένας από τους τρόπους πληρωμής που περιγράφονται στην παρ. 5.1 της παρούσας διακήρυξης.

#### **2.4.5 Χρόνος ισχύος των προσφορών**

Οι υποβαλλόμενες προσφορές ισχύουν και δεσμεύουν τους οικονομικούς φορείς για διάστημα δώδεκα (12) μηνών από την επόμενη της καταληκτικής ημερομηνίας υποβολής τους.

Προσφορά η οποία ορίζει χρόνο ισχύος μικρότερο από τον ανωτέρω προβλεπόμενο απορρίπτεται.

Η ισχύς της προσφοράς μπορεί να παρατείνεται εγγράφως, εφόσον τούτο ζητηθεί από την αναθέτουσα αρχή, πριν από τη λήξη της, με αντίστοιχη παράταση της εγγυητικής επιστολής συμμετοχής σύμφωνα με τα οριζόμενα στο άρθρο 72 παρ. 1 α του ν. 4412/2016 και την παράγραφο 2.2.2 της παρούσας, κατ' ανώτατο όριο για χρονικό διάστημα ίσο με την προβλεπόμενη ως άνω αρχική διάρκεια. Σε περίπτωση αιτήματος της αναθέτουσας αρχής για παράταση της ισχύος της προσφοράς, οι προσφορές των οικονομικών φορέων, που αποδέχτηκαν την παράταση, πριν τη λήξη ισχύος των προσφορών τους, ισχύουν και τους δεσμεύουν για το επιπλέον αυτό χρονικό διάστημα.

Μετά τη λήξη και του παραπάνω ανώτατου χρονικού ορίου χρόνου παράτασης ισχύος της προσφοράς, τα αποτελέσματα της διαδικασίας ανάθεσης ματαιώνονται, εκτός εάν η αναθέτουσα αρχή κρίνει, κατά περίπτωση, αιτιολογημένα, ότι η συνέχιση της διαδικασίας εξυπηρετεί το δημόσιο συμφέρον, οπότε οι οικονομικοί φορείς που συμμετέχουν στη διαδικασία μπορούν να επιλέξουν είτε να παρατείνουν τον χρόνο ισχύος της προσφοράς και της εγγύησης συμμετοχής τους, εφόσον τους ζητηθεί πριν την πάροδο του ανωτέρω ανώτατου ορίου παράτασης, είτε όχι. Στην τελευταία περίπτωση, η διαδικασία συνεχίζεται με όσους παρέτειναν τον χρόνο ισχύος των προσφορών τους και αποκλείονται οι λοιποί οικονομικοί φορείς. Σε περίπτωση που λήξει ο χρόνος ισχύος των προσφορών και δεν ζητηθεί παράταση της προσφοράς, η αναθέτουσα αρχή δύναται με αιτιολογημένη απόφασή της, εφόσον η εκτέλεση της σύμβασης εξυπηρετεί το δημόσιο συμφέρον, να ζητήσει εκ των υστέρων από τους οικονομικούς φορείς που συμμετέχουν στη διαδικασία είτε να παρατείνουν την προσφορά τους είτε όχι. Στην τελευταία περίπτωση, η διαδικασία συνεχίζεται με όσους παρατείνουν τον χρόνο ισχύος της προσφοράς τους

## 2.4.6 Λόγοι απόρριψης προσφορών

Η αναθέτουσα αρχή με βάση τα αποτελέσματα του ελέγχου και της αξιολόγησης των προσφορών, απορρίπτει, προσφορά:

- α) η οποία, με την επιφύλαξη του άρθρου 102 του ν. 4412/2016 περί συμπλήρωσης, αποκλίνει από απαράβατους όρους περί σύνταξης και υποβολής της προσφοράς, ή δεν υποβάλλεται εμπρόθεσμα, με τον τρόπο και με το περιεχόμενο που ορίζεται στην παρούσα και συγκεκριμένα στις παραγράφους 2.4.1 (Γενικοί όροι υποβολής προσφορών), 2.4.2 (Χρόνος και τρόπος υποβολής προσφορών), 2.4.3 (Περιεχόμενο φακέλων δικαιολογητικών συμμετοχής, τεχνικής προσφοράς), 2.4.4 (Περιεχόμενο φακέλου οικονομικής προσφοράς, τρόπος σύνταξης και υποβολής οικονομικών προσφορών, ειδικά ως προς τους όρους, οι οποίοι ρητώς έχουν καθοριστεί επί ποινή αποκλεισμού, στην παρούσα διακήρυξη), 2.4.5 (Χρόνος ισχύος προσφορών), 3.1 (Αποσφράγιση και αξιολόγηση προσφορών), 3.2 (Πρόσκληση υποβολής δικαιολογητικών προσωρινού αναδόχου) της παρούσας,
- β) η οποία περιέχει ατελείς, ελλιπείς, ασαφείς ή λανθασμένες πληροφορίες ή τεκμηρίωση, συμπεριλαμβανομένων των πληροφοριών που περιέχονται στο ΕΕΕΣ, εφόσον αυτές δεν επιδέχονται συμπλήρωσης, διόρθωσης, αποσαφήνισης ή διευκρίνισης ή, εφόσον επιδέχονται, δεν έχουν αποκατασταθεί από τον προσφέροντα, εντός της προκαθορισμένης προθεσμίας, σύμφωνα το άρθρο 102 του ν. 4412/2016 και την παρ. 3.1.1 της παρούσας Διακήρυξης,,
- γ) για την οποία ο προσφέρων δεν παρέσχε τις απαιτούμενες εξηγήσεις, εντός της προκαθορισμένης προθεσμίας ή η εξήγηση δεν είναι αποδεκτή από την αναθέτουσα αρχή σύμφωνα με την παράγραφο 3.1.1 της παρούσας και τα άρθρα 102 και 103 του ν. 4412/2016,
- δ) η οποία είναι εναλλακτική προσφορά.
- ε) η οποία υποβάλλεται από έναν προσφέροντα που έχει υποβάλει δύο ή περισσότερες προσφορές. Ο περιορισμός αυτός ισχύει, υπό τους όρους της παραγράφου 2.2.3.3 περ.γ της παρούσας ( περ. γ' της παρ. 4 του άρθρου 73 του ν. 4412/2016) και στην περίπτωση ενώσεων οικονομικών φορέων με κοινά μέλη, καθώς και στην περίπτωση οικονομικών φορέων που συμμετέχουν είτε αυτοτελώς είτε ως μέλη ενώσεων,
- στ) η οποία είναι υπό αίρεση,
- ζ) η οποία θέτει όρο αναπροσαρμογής,
- η) η οποία εμφανίζει οποιοδήποτε στοιχείο του προσφερομένου κόστους σε είδος, προϊόν ή υπηρεσία (εκτός εάν ρητά απαιτείται από τη διακήρυξη), ή σε μερικό ή γενικό σύνολο σε άλλο μέρος πλην της Οικονομικής Προσφοράς,
- θ) για την οποία ο προσφέρων δεν παράσχει, εντός αποκλειστικής προθεσμίας είκοσι (20) ημερών από την κοινοποίηση σε αυτόν σχετικής πρόσκλησης της αναθέτουσας αρχής, εξηγήσεις αναφορικά με την τιμή ή το κόστος που προτείνει σε αυτήν, στην περίπτωση που η προσφορά του φαίνεται ασυνήθιστα χαμηλή σε σχέση με τις υπηρεσίες, σύμφωνα με την παρ. 1 του άρθρου 88 του ν.4412/2016,
- ι) εφόσον διαπιστωθεί ότι είναι ασυνήθιστα χαμηλή διότι δε συμμορφώνεται με τις ισχύουσες υποχρεώσεις της παρ. 2 του άρθρου 18 του ν.4412/2016,
- ια) η οποία παρουσιάζει αποκλίσεις ως προς τους όρους και τις τεχνικές προδιαγραφές της σύμβασης που έχουν ρητώς καθοριστεί, επί ποινή αποκλεισμού, στην παρούσα Διακήρυξη,
- ιβ) η οποία παρουσιάζει ελλείψεις ως προς τα δικαιολογητικά που ζητούνται από τα έγγραφα της παρούσας Διακήρυξης, εφόσον αυτές δεν θεραπεύονται από τον προσφέροντα με την υποβολή ή

τη συμπλήρωσή τους, εντός της προκαθορισμένης προθεσμίας, σύμφωνα με τα άρθρα 102 και 103 του ν.4412/2016,

- ιγ) εάν από τα δικαιολογητικά του άρθρου 103 του ν. 4412/2016, που προσκομίζονται από τον προσωρινό ανάδοχο, δεν αποδεικνύεται η μη συνδρομή των λόγων αποκλεισμού της παραγράφου 2.2.3 της παρούσας ή η πλήρωση μιας ή περισσότερων από τις απαιτήσεις των κριτηρίων ποιοτικής επιλογής, σύμφωνα με τις παραγράφους 2.2.4.έως 2.2.7, περί κριτηρίων επιλογής,
- ιδ) εάν κατά τον έλεγχο των ως άνω δικαιολογητικών του άρθρου 103 του ν.4412/2016, διαπιστωθεί ότι τα στοιχεία που δηλώθηκαν, σύμφωνα με το άρθρο 79 του ν. 4412/2016, είναι εκ προθέσεως απατηλά, ή ότι έχουν υποβληθεί πλαστά αποδεικτικά στοιχεία,
- ιε) η οποία παρουσιάζει διαφορές μεταξύ των Πινάκων Οικονομικής Προσφοράς χωρίς τιμές και των αντιστοίχων Πινάκων Οικονομικής Προσφοράς με τιμές,
- ιστ) της οποίας το συνολικό τίμημα υπερβαίνει τον προϋπολογισμό του Έργου,
- ιζ) που η προσφερόμενη εγγύηση είναι μικρότερης χρονικής διάρκειας από την ελάχιστη ζητούμενη και δεν καλύπτει το σύνολο της προσφερόμενης λύσης.

### 3 ΔΙΕΝΕΡΓΕΙΑ ΔΙΑΔΙΚΑΣΙΑΣ - ΑΞΙΟΛΟΓΗΣΗ ΠΡΟΣΦΟΡΩΝ

---

#### 3.1 Αποσφράγιση και αξιολόγηση προσφορών

---

##### 3.1.1 Ηλεκτρονική αποσφράγιση προσφορών

Το πιστοποιημένο στο ΕΣΗΔΗΣ, για την αποσφράγιση των προσφορών αρμόδιο όργανο της αναθέτουσας αρχής (Επιτροπή Διαγωνισμού), προβαίνει στην έναρξη της διαδικασίας ηλεκτρονικής αποσφράγισης των φακέλων των προσφορών, κατά το άρθρο 100 του ν. 4412/2016, ακολουθώντας τα εξής στάδια:

- Ηλεκτρονική Αποσφράγιση του (υπό)φακέλου «Δικαιολογητικά Συμμετοχής-Τεχνική Προσφορά», δύο (2) εργάσιμες ημέρες μετά την καταληκτική ημερομηνία προσφορών **ήτοι ΗΗ-MM-202Ε και ώρα ΩΩ:ΛΛ.**
- Ηλεκτρονική Αποσφράγιση του (υπό)φακέλου «Οικονομική Προσφορά», κατά την ημερομηνία και ώρα που θα ορίσει η αναθέτουσα αρχή

Σε κάθε στάδιο τα στοιχεία των προσφορών που αποσφραγίζονται είναι καταρχήν προσβάσιμα μόνο στα μέλη της Επιτροπής Διαγωνισμού και την αναθέτουσα αρχή.

##### 3.1.2 Αξιολόγηση προσφορών

Μετά την κατά περίπτωση ηλεκτρονική αποσφράγιση των προσφορών η αναθέτουσα αρχή προβαίνει στην αξιολόγηση αυτών μέσω των αρμόδιων πιστοποιημένων στο Σύστημα ΕΣΗΔΗΣ οργάνων της, εφαρμοζόμενων κατά τα λοιπά των κειμένων διατάξεων.

Η αναθέτουσα αρχή, τηρώντας τις αρχές της ίσης μεταχείρισης και της διαφάνειας, ζητά από τους προσφέροντες οικονομικούς φορείς, όταν οι πληροφορίες ή η τεκμηρίωση που πρέπει να υποβάλλονται είναι ή εμφανίζονται ελλιπείς ή λανθασμένες, συμπεριλαμβανομένων εκείνων στο ΕΕΕΣ, ή όταν λείπουν συγκεκριμένα έγγραφα, να υποβάλλουν, να συμπληρώνουν, να αποσαφηνίζουν ή να ολοκληρώνουν τις σχετικές πληροφορίες ή τεκμηρίωση, εντός προθεσμίας όχι μικρότερης των δέκα (10) ημερών και όχι μεγαλύτερης των είκοσι (20) ημερών από την ημερομηνία κοινοποίησης σε αυτούς της σχετικής πρόσκλησης. Η συμπλήρωση ή η αποσαφήνιση ζητείται και γίνεται αποδεκτή υπό την προϋπόθεση ότι δεν τροποποιείται η προσφορά του οικονομικού φορέα και ότι αφορά σε στοιχεία ή δεδομένα, των οποίων είναι αντικειμενικά εξακριβώσιμος ο προγενέστερος χαρακτήρας σε σχέση με το πέρας της καταληκτικής προθεσμίας παραλαβής προσφορών. Τα ανωτέρω ισχύουν κατ' αναλογία και για τυχόν ελλείπουσες δηλώσεις, υπό την προϋπόθεση ότι βεβαιώνουν γεγονότα αντικειμενικώς εξακριβώσιμα.

Ειδικότερα :

α) Η Επιτροπή Διαγωνισμού εξετάζει αρχικά την υποβολή της εγγύησης συμμετοχής, σύμφωνα με την παρ. 1 του άρθρου 72. Σε περίπτωση παράλειψης υποβολής, είτε της εγγύησης συμμετοχής ηλεκτρονικής έκδοσης, μέχρι την καταληκτική ημερομηνία υποβολής προσφορών, είτε του πρωτοτύπου της έντυπης εγγύησης συμμετοχής, μέχρι την ημερομηνία και ώρα αποσφράγισης, η Επιτροπή Διαγωνισμού συντάσσει πρακτικό με το οποίο εισηγείται την απόρριψη της προσφοράς ως απαράδεκτης.

Στη συνέχεια εκδίδεται από την αναθέτουσα αρχή απόφαση, με την οποία επικυρώνεται το ανωτέρω πρακτικό. Η απόφαση απόρριψης της προσφοράς του παρόντος εδαφίου εκδίδεται πριν από την έκδοση οποιασδήποτε άλλης απόφασης σχετικά με την αξιολόγηση των προσφορών της οικείας διαδικασίας ανάθεσης σύμβασης και κοινοποιείται σε όλους τους προσφέροντες μέσω της λειτουργικότητας της «Επικοινωνίας» του ηλεκτρονικού διαγωνισμού στο ΕΣΗΔΗΣ.

Κατά της εν λόγω απόφασης χωρεί προδικαστική προσφυγή, σύμφωνα με τα οριζόμενα στην παράγραφο 3.4 της παρούσας.

Η αναθέτουσα αρχή επικοινωνεί παράλληλα με τους φορείς που φέρονται να έχουν εκδώσει τις εγγυητικές επιστολές, προκειμένου να διαπιστώσει την εγκυρότητά τους.

β) Μετά την έκδοση της ανωτέρω απόφασης η Επιτροπή Διαγωνισμού προβαίνει αρχικά στον έλεγχο των δικαιολογητικών συμμετοχής και ακολούθως στην αξιολόγηση και βαθμολόγηση των τεχνικών προσφορών των προσφερόντων, τα δικαιολογητικά συμμετοχής των οποίων έκρινε πλήρη. Η αξιολόγηση και βαθμολόγηση γίνονται σύμφωνα με τα σχετικώς προβλεπόμενα στον ν.4412/2016 και τους όρους της παρούσας. Η διαδικασία αξιολόγησης ολοκληρώνεται με την καταχώριση σε πρακτικό των προσφερόντων, των αποτελεσμάτων του ελέγχου και της αξιολόγησης των δικαιολογητικών συμμετοχής, των αποτελεσμάτων της αξιολόγησης των τεχνικών προσφορών και της βαθμολόγησης των αποδεκτών τεχνικών προσφορών με βάση τα κριτήρια αξιολόγησης των παραγράφων 2.3.1 και 2.3.2 της παρούσας.

Τα αποτελέσματα των εν λόγω σταδίων («Δικαιολογητικά Συμμετοχής» & «Τεχνική Προσφορά» επικυρώνονται με απόφαση του αποφαινόμενου οργάνου της αναθέτουσας αρχής, η οποία κοινοποιείται στους προσφέροντες, εκτός από όσους αποκλείστηκαν οριστικά δυνάμει της παρ. 1 του άρθρου 72 του ν. 4412/2016, μέσω της λειτουργικότητας της «Επικοινωνίας» του ΕΣΗΔΗΣ. Μετά την έκδοση και κοινοποίηση της ανωτέρω απόφασης, οι προσφέροντες λαμβάνουν γνώση των λοιπών συμμετεχόντων στη διαδικασία και των στοιχείων που υποβλήθηκαν από αυτούς.

Κατά της εν λόγω απόφασης χωρεί προδικαστική προσφυγή, σύμφωνα με τα οριζόμενα στην παράγραφο 3.4 της παρούσας.

γ) Μετά την ολοκλήρωση της αξιολόγησης, σύμφωνα με τα ανωτέρω, αποσφραγίζονται, κατά την ορισθείσα ημερομηνία και ώρα οι φάκελοι των οικονομικών προσφορών εκείνων των προσφερόντων που δεν έχουν απορριφθεί σύμφωνα με τα ανωτέρω.

δ) Η Επιτροπή Διαγωνισμού προβαίνει στην αξιολόγηση των οικονομικών προσφορών που αποσφραγίστηκαν και συντάσσει πρακτικό στο οποίο καταχωρίζονται οι προσφορές κατά σειρά κατάταξης, με βάση τη συνολική βαθμολογία τους, καθώς και η αιτιολογημένη εισήγησή της για την αποδοχή ή απόρριψή τους και την ανάδειξη του προσωρινού αναδόχου.

Εάν οι προσφορές φαίνονται ασυνήθιστα χαμηλές σε σχέση με το αντικείμενο της σύμβασης, η αναθέτουσα αρχή απαιτεί από τους οικονομικούς φορείς, μέσω της λειτουργικότητας της «Επικοινωνίας» του ηλεκτρονικού διαγωνισμού στο ΕΣΗΔΗΣ, να εξηγήσουν την τιμή ή το κόστος που προτείνουν στην προσφορά τους, εντός αποκλειστικής προθεσμίας, κατά ανώτατο όριο είκοσι (20) ημερών από την κοινοποίηση της σχετικής πρόσκλησης. Στην περίπτωση αυτή εφαρμόζονται τα άρθρα 88 και 89 ν. 4412/2016. Εάν με τα παρεχόμενα στοιχεία δεν εξηγείται κατά τρόπο ικανοποιητικό το χαμηλό επίπεδο της τιμής ή του κόστους που προτείνεται, η προσφορά απορρίπτεται ως μη κανονική.

Στην περίπτωση ισοδύναμων προφορών, δηλαδή προσφορών με την ίδια συνολική τελική βαθμολογία μεταξύ δύο ή περισσότερων προσφερόντων, η ανάθεση γίνεται στον προσφέροντα με τη μεγαλύτερη βαθμολογία τεχνικής προσφοράς.

Αν οι ισοδύναμες προσφορές έχουν την ίδια βαθμολογία τεχνικής προσφοράς η αναθέτουσα αρχή επιλέγει τον ανάδοχο με κλήρωση μεταξύ των οικονομικών φορέων που υπέβαλαν τις ισοδύναμες προσφορές. Η κλήρωση γίνεται ενώπιον της Επιτροπής του Διαγωνισμού και παρουσία αυτών των οικονομικών φορέων.

Στη συνέχεια, εφόσον το αποφαινόμενο όργανο της αναθέτουσας αρχής εγκρίνει το ανωτέρω πρακτικό κατάταξης των προσφορών, εκδίδεται απόφαση για τα αποτελέσματα του εν λόγω σταδίου και η αναθέτουσα αρχή προσκαλεί εγγράφως, μέσω της λειτουργικότητας της «Επικοινωνίας» του ηλεκτρονικού διαγωνισμού στο ΕΣΗΔΗΣ, τον πρώτο σε κατάταξη προσφέροντα, στον οποίον

πρόκειται να γίνει η κατακύρωση («προσωρινός ανάδοχος»), να υποβάλει τα δικαιολογητικά κατακύρωσης, σύμφωνα με όσα ορίζονται στο άρθρο 103 και την παρ. 3.2 της παρούσας, περί πρόσκλησης για υποβολή δικαιολογητικών. Η απόφαση έγκρισης του πρακτικού κατάταξης προσφορών δεν κοινοποιείται στους προσφέροντες και ενσωματώνεται στην απόφαση κατακύρωσης.

Σε κάθε περίπτωση, όταν έχει υποβληθεί εξ αρχής μία προσφορά, τα αποτελέσματα όλων των σταδίων της διαδικασίας ανάθεσης, ήτοι Δικαιολογητικών Συμμετοχής, Τεχνικής Προσφοράς και Οικονομικής Προσφοράς, επικυρώνονται με την απόφαση κατακύρωσης του άρθρου 105 του ν. 4412/2016, σύμφωνα με την παράγραφο 3.3 της παρούσας, που εκδίδεται μετά το πέρας και του τελευταίου σταδίου της διαδικασίας. Κατά της ανωτέρω απόφασης χωρεί προδικαστική προσφυγή ενώπιον της Ενιαίας Αρχής Δημοσίων Συμβάσεων (Ε.Α.ΔΗ.ΣΥ.) σύμφωνα με όσα προβλέπονται στην παράγραφο 3.4 της παρούσας.

### **3.2 Πρόσκληση υποβολής δικαιολογητικών προσωρινού αναδόχου - Δικαιολογητικά προσωρινού αναδόχου**

---

Μετά την αξιολόγηση των προσφορών, η αναθέτουσα αρχή αποστέλλει σχετική ηλεκτρονική πρόσκληση στον προσφέροντα, στον οποίο πρόκειται να γίνει η κατακύρωση («προσωρινό ανάδοχο»), μέσω της λειτουργικότητας της «Επικοινωνίας» του ηλεκτρονικού διαγωνισμού στο ΕΣΗΔΗΣ και τον καλεί να υποβάλει εντός προθεσμίας δέκα (10) ημερών από την κοινοποίηση της σχετικής έγγραφης ειδοποίησης σε αυτόν, τα αποδεικτικά έγγραφα νομιμοποίησης και τα πρωτότυπα ή αντίγραφα όλων των δικαιολογητικών που περιγράφονται στην παράγραφο 2.2.9.2. της παρούσας Διακήρυξης, ως αποδεικτικά στοιχεία για τη μη συνδρομή των λόγων αποκλεισμού της παραγράφου 2.2.3 της Διακήρυξης, καθώς και για την πλήρωση των κριτηρίων ποιοτικής επιλογής των παραγράφων 2.2.4 – 2.2.8 της.

Ειδικότερα, το σύνολο των στοιχείων και δικαιολογητικών της ως άνω παραγράφου αποστέλλονται από τον προσωρινό ανάδοχο σε μορφή ηλεκτρονικών αρχείων με μορφότυπο PDF, σύμφωνα με τα ειδικώς οριζόμενα στην παράγραφο 2.4.2.5 της παρούσας.

Εντός της προθεσμίας υποβολής των δικαιολογητικών κατακύρωσης και το αργότερο έως την τρίτη εργάσιμη ημέρα από την καταληκτική ημερομηνία ηλεκτρονικής υποβολής των δικαιολογητικών κατακύρωσης, προσκομίζονται με ευθύνη του οικονομικού φορέα, στην αναθέτουσα αρχή, σε έντυπη μορφή και σε κλειστό φάκελο, στον οποίο αναγράφεται ο αποστολέας, τα στοιχεία του Διαγωνισμού και ως παραλήπτης η Επιτροπή Διαγωνισμού, τα στοιχεία και δικαιολογητικά, τα οποία απαιτείται να προσκομιστούν σε έντυπη μορφή (ως πρωτότυπα ή ακριβή αντίγραφα), σύμφωνα με τα προβλεπόμενα στις διατάξεις της ως άνω παραγράφου 2.4.2.5.

Αν δεν προσκομιστούν τα παραπάνω δικαιολογητικά ή υπάρχουν ελλείψεις σε αυτά που υποβλήθηκαν, η αναθέτουσα αρχή καλεί τον προσωρινό ανάδοχο να προσκομίσει τα ελλείποντα δικαιολογητικά ή να συμπληρώσει τα ήδη υποβληθέντα ή να παράσχει διευκρινήσεις κατά το άρθρο 102 του ν. 4412/2016, εντός δέκα (10) ημερών από την κοινοποίηση της σχετικής πρόσκλησης σε αυτόν.

Ο προσωρινός ανάδοχος δύναται να υποβάλει προς την αναθέτουσα αρχή, μέσω της λειτουργικότητας της «Επικοινωνίας» του ηλεκτρονικού διαγωνισμού στο ΕΣΗΔΗΣ αίτημα, για παράταση της ως άνω προθεσμίας, συνοδευόμενο από αποδεικτικά έγγραφα περί αίτησης χορήγησης δικαιολογητικών προσωρινού αναδόχου. Στην περίπτωση αυτή η αναθέτουσα αρχή παρατείνει την προθεσμία υποβολής τους, για όσο χρόνο απαιτηθεί για τη χορήγησή τους από τις αρμόδιες δημόσιες αρχές. Ο προσωρινός ανάδοχος μπορεί να αξιοποιεί τη δυνατότητα αυτή τόσο εντός της αρχικής προθεσμίας για την υποβολή δικαιολογητικών όσο και εντός της προθεσμίας για την προσκόμιση

ελλειπόντων ή τη συμπλήρωση ήδη υποβληθέντων δικαιολογητικών, κατά την έννοια του άρθρου 102 του ν. 4412/2016, όπως προβλέπεται ανωτέρω. Η παρούσα ρύθμιση εφαρμόζεται αναλόγως και όταν η αναθέτουσα αρχή ζητήσει την προσκόμιση των δικαιολογητικών κατά τη διαδικασία αξιολόγησης των προσφορών ή αιτήσεων συμμετοχής και πριν από το στάδιο κατακύρωσης, κατ' εφαρμογή της διάταξης του πρώτου εδαφίου της παρ. 5 του άρθρου 79 του ν. 4412/2016, τηρουμένων των αρχών της ίσης μεταχείρισης και της διαφάνειας.

Απορρίπτεται η προσφορά του προσωρινού αναδόχου, καταπίπτει υπέρ της αναθέτουσας αρχής η εγγύηση συμμετοχής του και η κατακύρωση γίνεται στον προσφέροντα που υπέβαλε την αμέσως επόμενη πλέον συμφέρουσα από οικονομική άποψη προσφορά, τηρουμένης της ανωτέρω διαδικασίας, εάν:

i) κατά τον έλεγχο των παραπάνω δικαιολογητικών διαπιστωθεί ότι τα στοιχεία που δηλώθηκαν με το Ευρωπαϊκό Ενιαίο Έγγραφο Σύμβασης (ΕΕΕΣ) είναι εκ προθέσεως απατηλά, ή έχουν υποβληθεί πλαστά αποδεικτικά στοιχεία, ή

ii) δεν υποβληθούν στο προκαθορισμένο χρονικό διάστημα τα απαιτούμενα πρωτότυπα ή αντίγραφα των παραπάνω δικαιολογητικών, ή

iii) από τα δικαιολογητικά που προσκομίστηκαν νομίμως και εμπροθέσμως, δεν αποδεικνύεται η μη συνδρομή των λόγων αποκλεισμού σύμφωνα με την παράγραφο 2.2.3 (λόγοι αποκλεισμού) ή η πλήρωση μιας ή περισσότερων από τις απαιτήσεις των κριτηρίων ποιοτικής επιλογής σύμφωνα με τις παραγράφους 2.2.4 έως 2.2.8 (κριτήρια ποιοτικής επιλογής) της παρούσας,

Σε περίπτωση έγκαιρης και προσήκουσας ενημέρωσης της αναθέτουσας αρχής για μεταβολές στις προϋποθέσεις, τις οποίες ο προσωρινός ανάδοχος είχε δηλώσει με το Ευρωπαϊκό Ενιαίο Έγγραφο Σύμβασης (ΕΕΕΣ) ότι πληροί, οι οποίες μεταβολές είτε επήλθαν είτε έλαβε γνώση αυτών μετά τη δήλωση και μέχρι την ημέρα της σύναψης της σύμβασης (οψιγενείς μεταβολές), δεν καταπίπτει υπέρ της αναθέτουσας αρχής η εγγύηση συμμετοχής του.

Αν κανένας από τους προσφέροντες δεν υποβάλει αληθή ή ακριβή δήλωση ή δεν προσκομίσει ένα ή περισσότερα από τα απαιτούμενα έγγραφα και δικαιολογητικά ή δεν αποδείξει ότι: α) δεν βρίσκεται σε μία από τις καταστάσεις της παραγράφου 2.2.3 της παρούσας Διακήρυξης και β) πληροί τα σχετικά κριτήρια ποιοτικής επιλογής τα οποία έχουν καθοριστεί σύμφωνα με τις παραγράφους 2.2.4 -2.2.8 της παρούσας Διακήρυξης, η διαδικασία ματαιώνεται.

Η διαδικασία ελέγχου των παραπάνω δικαιολογητικών ολοκληρώνεται με τη σύνταξη πρακτικού από την Επιτροπή του Διαγωνισμού, στο οποίο αναγράφεται η τυχόν συμπλήρωση δικαιολογητικών σύμφωνα με όσα ορίζονται ανωτέρω και τη διαβίβασή του στο αποφαινόμενο όργανο της αναθέτουσας αρχής για τη λήψη απόφασης είτε για την κατακύρωση της σύμβασης είτε για τη ματαίωση της διαδικασίας.

Επισημαίνεται ότι, η αναθέτουσα αρχή, αιτιολογημένα και κατόπιν γνώμης της αρμόδιας επιτροπής του διαγωνισμού, μπορεί να κατακυρώσει τη σύμβαση για ολόκληρη ή μεγαλύτερη ή μικρότερη ποσότητα των παρεχόμενων υπηρεσιών από αυτή που καθορίζεται στην παρούσα σε ποσοστό και ως εξής: εκατόν είκοσι τοις εκατό (120%) στην περίπτωση της μεγαλύτερης ποσότητας και ογδόντα τοις εκατό (80%) στην περίπτωση μικρότερης ποσότητας.

Σε κάθε περίπτωση, όταν εξ αρχής έχει υποβληθεί μία προσφορά, τα αποτελέσματα όλων των σταδίων της διαδικασίας ανάθεσης, ήτοι Δικαιολογητικών Συμμετοχής, Τεχνικής Προσφοράς και Οικονομικής Προσφοράς, επικυρώνονται με την απόφαση κατακύρωσης του άρθρου 105 του ν. 4412/2016, σύμφωνα με την παράγραφο 3.3 της παρούσας, που εκδίδεται μετά το πέρας και του τελευταίου σταδίου της διαδικασίας. Κατά της ανωτέρω απόφασης χωρεί προδικαστική προσφυγή ενώπιον της Ε.Α.ΔΗ.ΣΥ. σύμφωνα με όσα προβλέπονται στην παράγραφο 3.4 της παρούσας.

### 3.3 Κατακύρωση - σύναψη σύμβασης

3.3.1 Τα αποτελέσματα του ελέγχου των παραπάνω δικαιολογητικών κατακύρωσης και της εισήγησης της Επιτροπής Διαγωνισμού επικυρώνονται με την απόφαση κατακύρωσης, στην οποία ενσωματώνεται η απόφαση έγκρισης του πρακτικού κατάταξης των προσφερόντων και ανάδειξης προσωρινού αναδόχου, σε συνέχεια της αξιολόγησης των οικονομικών προσφορών τους.

Η αναθέτουσα αρχή κοινοποιεί, μέσω της λειτουργικότητας της «Επικοινωνίας», στο ΕΣΗΔΗΣ σε όλους τους οικονομικούς φορείς που έλαβαν μέρος στη διαδικασία ανάθεσης, εκτός από όσους αποκλείστηκαν οριστικά, ιδίως δυνάμει της παρ. 1 του άρθρου 72 του ν. 4412/2016, την απόφαση κατακύρωσης, στην οποία αναφέρονται υποχρεωτικά οι προθεσμίες για την αναστολή της σύναψης σύμβασης, σύμφωνα με τα άρθρα 360 έως 372 του ν. 4412/2016, μαζί με αντίγραφο των πρακτικών κατάταξης των προσφερόντων και ανάδειξης προσωρινού αναδόχου, επιπλέον δε, αναρτά τα δικαιολογητικά του προσωρινού αναδόχου στα «Συνημμένα Ηλεκτρονικού Διαγωνισμού».

Μετά την έκδοση και κοινοποίηση της απόφασης κατακύρωσης οι προσφέροντες λαμβάνουν γνώση των οικονομικών προσφορών που αποσφραγίστηκαν, της κατάταξης των προσφορών και των υποβληθέντων δικαιολογητικών κατακύρωσης, με ενέργειες της αναθέτουσας αρχής. Κατά της απόφασης κατακύρωσης χωρεί προδικαστική προσφυγή ενώπιον της Ε.Α.ΔΗ.ΣΥ., σύμφωνα με την παράγραφο 3.4 της παρούσας. Δεν επιτρέπεται η άσκηση άλλης διοικητικής προσφυγής κατά της ανωτέρω απόφασης.

3.3.2 Η απόφαση κατακύρωσης καθίσταται οριστική, εφόσον συντρέξουν οι ακόλουθες προϋποθέσεις σωρευτικά:

- α) κοινοποιηθεί η απόφαση κατακύρωσης σε όλους τους οικονομικούς φορείς που δεν έχουν αποκλειστεί οριστικά,
- β) παρέλθει άπρακτη η προθεσμία άσκησης προδικαστικής προσφυγής ή σε περίπτωση άσκησης, παρέλθει άπρακτη η προθεσμία άσκησης αίτησης αναστολής και ακύρωσης κατά της απόφασης της Ε.Α.ΔΗ.ΣΥ. και σε περίπτωση άσκησης αίτησης αναστολής και ακύρωσης κατά της απόφασης της Ε.Α.ΔΗ.ΣΥ., εκδοθεί απόφαση επί αυτής, με την επιφύλαξη της χορήγησης προσωρινής διαταγής, σύμφωνα με όσα ορίζονται στο τελευταίο εδάφιο της παρ. <http://www.eaadhsy.gr/n4412/n4412fulltextlinks.html> - art372\_4 4 του άρθρου 372 του ν. 4412/2016,
- γ) ολοκληρωθεί επιτυχώς ο προσυμβατικός έλεγχος από το Ελεγκτικό Συνέδριο, σύμφωνα με τα άρθρα 324 έως 327 του ν. 4700/2020, εφόσον απαιτείται, και
- δ) ο προσωρινός ανάδοχος και έχει υποβάλει έπειτα από σχετική πρόσκληση, υπεύθυνη δήλωση, που υπογράφεται σύμφωνα με όσα ορίζονται στο άρθρο 79Α του ν. 4412/2016 του ν. 4412/2016 περί υπογραφής Ευρωπαϊκού Ενιαίου Εγγράφου Σύμβασης, στην οποία δηλώνεται ότι, δεν έχουν επέλθει στο πρόσωπό του οψιγενείς μεταβολές κατά την έννοια του άρθρου 104 του ν. 4412/2016 . Η υπεύθυνη δήλωση ελέγχεται από την αναθέτουσα αρχή και μνημονεύεται στο συμφωνητικό. Εφόσον δηλωθούν οψιγενείς μεταβολές, η δήλωση ελέγχεται από την Επιτροπή Διαγωνισμού, η οποία εισηγείται προς το αρμόδιο αποφαινόμενο όργανο.

**3.3.3** Στο πλαίσιο συμμόρφωσης με την υποχρέωση του άρθρου 22.2.δ. (iii) του Κανονισμού 2021/241, και τα προβλεπόμενα στο Σύστημα Διαχείρισης και Ελέγχου των Δράσεων και των Έργων του Ταμείου Ανάκαμψης και Ανθεκτικότητας ο οικονομικός φορέας – προσωρινός ανάδοχος καλείται να υποβάλει τα στοιχεία ταυτότητας του/των πραγματικού/ων δικαιούχου/ων του, όπως αυτός ορίζεται στο άρθρο 3 σημείο 6 της Οδηγία (ΕΕ) 2015/849 του Ευρωπαϊκού Κοινοβουλίου και του Συμβουλίου, ως ακολούθως::

- Για τις περιπτώσεις οντοτήτων που έχουν υποχρέωση εγγραφής στο Κεντρικό Μητρώο Πραγματικών Δικαιούχων του ν.4557/2018, Κεντρικό Μητρώο Πραγματικών Δικαιούχων ως ισχύει, προσκομίζεται σχετική εκτύπωση των στοιχείων και πληροφοριών από το εν λόγω Μητρώο, συνοδευόμενη από Υπεύθυνη Δήλωση (της παρ. 4 του άρθρου 8 του ν.1599/1986 (Α' 75), αρμοδίως

υπογεγραμμένη, στην οποία θα δηλώνονται τα στοιχεία των πραγματικών δικαιούχων του αποδέκτη των κονδυλίων ή του αναδόχου (κατ' ελάχιστον, όνομα, επώνυμο, αριθμός φορολογικού μητρώου και ημερομηνία γέννησης), όπως αυτός ορίζεται στο άρθρο 3 σημείο 6 της Οδηγίας (ΕΕ) 2015/849 του Ευρωπαϊκού Κοινοβουλίου και του Συμβουλίου, το οποίο ενσωματώθηκε στην παρ. 17 του άρθρου 3 του ν.4557/18.

- Για τις περιπτώσεις εισηγμένων εταιρειών σε ρυθμιζόμενη αγορά ή σε Πολυμερή Μηχανισμό Διαπραγμάτευσης, προσκομίζονται τα στοιχεία που προβλέπονται στην παράγραφο 2 του άρθρου 20 του ν.4557/2018 (Α' 139), τα οποία, σε κάθε περίπτωση, συνοδεύονται από Υπεύθυνη Δήλωση της παρ. 4 του άρθρου 8 του ν.1599/1986 (Α' 75), αρμοδίως υπογεγραμμένη, στην οποία θα δηλώνονται τα στοιχεία των φυσικών προσώπων (κατ' ελάχιστον, όνομα, επώνυμο, αριθμός φορολογικού μητρώου και ημερομηνία γέννησης) που κατέχουν άμεσα ή έμμεσα μετοχές με δικαίωμα ψήφου άνω του 5% ή που λογίζονται ως ΠΔ κατά την έννοια του άρθρου 3 σημείο 6 της Οδηγίας (ΕΕ) 2015/849.

Μετά την οριστικοποίηση της απόφασης κατακύρωσης η αναθέτουσα αρχή προσκαλεί τον ανάδοχο, μέσω της λειτουργικότητας της «Επικοινωνίας», να προσέλθει για υπογραφή του συμφωνητικού, θέτοντάς του προθεσμία δεκαπέντε (15) ημερών από την κοινοποίηση της σχετικής ειδικής πρόσκλησης. Η σύμβαση θεωρείται συναφθείσα με την κοινοποίηση της πρόσκλησης του προηγούμενου εδαφίου στον ανάδοχο.

Πριν την υπογραφή της σύμβασης υποβάλλεται η υπεύθυνη δήλωση της κοινής απόφασης των Υπουργών Ανάπτυξης και Επικρατείας 20977/23-8-2007 (Β' 1673) «*Δικαιολογητικά για την τήρηση των μητρώων του ν. 3310/2005 όπως τροποποιήθηκε με τον ν. 3414/2005*».

Στην περίπτωση που ο ανάδοχος δεν προσέλθει να υπογράψει το ως άνω συμφωνητικό μέσα στην ταχθείσα προθεσμία, με την επιφύλαξη αντικειμενικών λόγων ανωτέρας βίας, κηρύσσεται έκπτωτος, καταπίπτει υπέρ της αναθέτουσας αρχής η εγγύηση συμμετοχής του και ακολουθείται η ίδια, ως άνω διαδικασία, για τον προσφέροντα που υπέβαλε την αμέσως επόμενη πλέον συμφέρουσα από οικονομική άποψη προσφορά. Αν κανένας από τους προσφέροντες δεν προσέλθει για την υπογραφή του συμφωνητικού, η διαδικασία ανάθεσης ματαιώνεται σύμφωνα με την παράγραφο 3.5 της παρούσας Διακήρυξης. Στην περίπτωση αυτή, η αναθέτουσα αρχή πέραν της κατάπτωσης της εγγύησης συμμετοχής, μπορεί να ζητήσει αποζημίωση, ιδίως δυνάμει των άρθρων 197 και 198 του ΑΚ.

Εάν η αναθέτουσα αρχή δεν απευθύνει την ειδική πρόσκληση για την υπογραφή του συμφωνητικού εντός χρονικού διαστήματος εξήντα (60) ημερών από την οριστικοποίηση της απόφασης κατακύρωσης, με την επιφύλαξη της ύπαρξης επιτακτικού λόγου δημοσίου συμφέροντος ή αντικειμενικών λόγων ανωτέρας βίας, ο ανάδοχος δικαιούται να απέχει από την υπογραφή του συμφωνητικού, χωρίς να εκπέσει η εγγύηση συμμετοχής του, καθώς και να ζητήσει αποζημίωση ιδίως δυνάμει των άρθρων 197 και 198 του ΑΚ.

### **3.4 Προδικαστικές Προσφυγές - Προσωρινή Δικαστική Προστασία**

Α. Κάθε ενδιαφερόμενος, ο οποίος έχει ή είχε συμφέρον να του ανατεθεί η συγκεκριμένη δημόσια σύμβαση και έχει υποστεί ή ενδέχεται να υποστεί ζημία από εκτελεστή πράξη ή παράλειψη της αναθέτουσας αρχής κατά παράβαση της ευρωπαϊκής ενωσιακής ή εσωτερικής νομοθεσίας στον τομέα των δημοσίων συμβάσεων, έχει δικαίωμα να προσφύγει στην Ενιαία Αρχή Δημοσίων Συμβάσεων (Ε.Α.ΔΗ.ΣΥ.) , σύμφωνα με τα ειδικότερα οριζόμενα στα άρθρα 346 επ. του ν. 4412/2016 και 1 επ. του π.δ/τος. 39/2017, ασκώντας προδικαστική προσφυγή, κατά πράξης ή παράλειψης της αναθέτουσας αρχής, προσδιορίζοντας ειδικώς τις νομικές και πραγματικές αιτιάσεις που δικαιολογούν το αίτημά του.

Σε περίπτωση προσβολής κατά πράξης της αναθέτουσας αρχής, η προθεσμία για την άσκηση της προδικαστικής προσφυγής είναι:

(α) δέκα (10) ημέρες από την κοινοποίηση της προσβαλλόμενης πράξης στον ενδιαφερόμενο οικονομικό φορέα αν η πράξη κοινοποιήθηκε με ηλεκτρονικά μέσα ή

(β) δεκαπέντε (15) ημέρες από την κοινοποίηση της προσβαλλόμενης πράξης σε αυτόν αν χρησιμοποιήθηκαν άλλα μέσα επικοινωνίας, άλλως

(γ) δέκα (10) ημέρες από την πλήρη, πραγματική ή τεκμαιρόμενη, γνώση της πράξης που βλάπτει τα συμφέροντα του ενδιαφερόμενου οικονομικού φορέα. Ειδικά για την άσκηση προσφυγής κατά προκήρυξης, η πλήρης γνώση αυτής τεκμαίρεται μετά την πάροδο δεκαπέντε (15) ημερών από τη δημοσίευση στο ΚΗΜΔΗΣ.

Σε περίπτωση παράλειψης που αποδίδεται στην αναθέτουσα αρχή, η προθεσμία για την άσκηση της προδικαστικής προσφυγής είναι δεκαπέντε (15) ημέρες από την επομένη της συντέλεσης της προσβαλλόμενης παράλειψης .

Οι προθεσμίες άσκησης των προδικαστικών προσφυγών και των παρεμβάσεων αρχίζουν την επομένη της ημέρας της προαναφερθείσας κατά περίπτωση κοινοποίησης ή γνώσης και λήγουν όταν περάσει ολόκληρη η τελευταία ημέρα και ώρα 23:59:59 και, αν αυτή είναι εξαιρετέα ή Σάββατο, όταν περάσει ολόκληρη η επόμενη εργάσιμη ημέρα και ώρα 23:59:59.

Η προδικαστική προσφυγή συντάσσεται υποχρεωτικά με τη χρήση του τυποποιημένου εντύπου του Παραρτήματος Ι του π.δ/τος 39/2017 και κατατίθεται ηλεκτρονικά μέσω της λειτουργικότητας «Επικοινωνία» στην ηλεκτρονική περιοχή του συγκεκριμένου διαγωνισμού, επιλέγοντας την ένδειξη «Προδικαστική Προσφυγή» σύμφωνα με το άρθρο 18 της Κ.Υ.Α. Προμήθειες και Υπηρεσίες.

Για το παραδεκτό της άσκησης της προδικαστικής προσφυγής κατατίθεται από τον προσφεύγοντα παράβολο υπέρ του Ελληνικού Δημοσίου, σύμφωνα με όσα ορίζονται στο άρθρο 363 του ν. 4412/2016 όπως τροποποιήθηκε με το άρθρο 135 Ν. 4782/2021 . Η επιστροφή του παραβόλου στον προσφεύγοντα γίνεται: α) σε περίπτωση ολικής ή μερικής αποδοχής της προσφυγής του, β) όταν η αναθέτουσα αρχή ανακαλεί την προσβαλλόμενη πράξη ή προβαίνει στην οφειλόμενη ενέργεια πριν από την έκδοση της απόφασης της Ε.Α.ΔΗ.ΣΥ. επί της προσφυγής, γ) σε περίπτωση παραίτησης του προσφεύγοντος από την προσφυγή του έως και δέκα (10) ημέρες από την κατάθεση της προσφυγής.

Η προθεσμία για την άσκηση της προδικαστικής προσφυγής και η άσκησή της κωλύουν τη σύναψη της σύμβασης επί ποινή ακυρότητας, η οποία διαπιστώνεται με απόφαση της Ε.Α.ΔΗ.ΣΥ. μετά από άσκηση προδικαστικής προσφυγής, σύμφωνα με τα άρθρα 368 του ν. 4412/2016 και 20 π.δ/τος 39/2017. Όμως, μόνη η άσκηση της προδικαστικής προσφυγής δεν κωλύει την πρόοδο της διαγωνιστικής διαδικασίας, υπό την επιφύλαξη χορήγησης από το Κλιμάκιο μέτρων προσωρινής προστασίας σύμφωνα με το άρθρο 366 παρ. 1-2 του ν. 4412/2016 και 15 παρ. 1-4 του π.δ/τος 39/2017.

Η προηγούμενη παράγραφος δεν εφαρμόζεται στην περίπτωση που, κατά τη διαδικασία σύναψης της παρούσας σύμβασης, υποβληθεί μόνο μία (1) προσφορά.

Μετά την, κατά τα ως άνω, ηλεκτρονική κατάθεση της προδικαστικής προσφυγής η αναθέτουσα αρχή, μέσω της λειτουργίας «Επικοινωνία» :

α) Κοινοποιεί την προσφυγή το αργότερο έως την επόμενη εργάσιμη ημέρα από την κατάθεσή της σε κάθε ενδιαφερόμενο τρίτο, ο οποίος μπορεί να θίγεται από την αποδοχή της, προκειμένου να ασκήσει το, προβλεπόμενο από τα άρθρα 362 παρ. 3 και 7 του π.δ/τος 39/2017, δικαίωμα παρέμβασής του στη διαδικασία εξέτασης της προσφυγής, για τη διατήρηση της ισχύος της προσβαλλόμενης πράξης, προσκομίζοντας όλα τα κρίσιμα έγγραφα που έχει στη διάθεσή του.

β) Διαβιβάζει στην Ε.Α.ΔΗ.ΣΥ., το αργότερο εντός δεκαπέντε (15) ημερών από την ημέρα κατάθεσης, τον πλήρη φάκελο της υπόθεσης, τα αποδεικτικά κοινοποίησης στους ενδιαφερόμενους τρίτους αλλά

και την Έκθεση Απόψεων της επί της προσφυγής. Στην Έκθεση Απόψεων η αναθέτουσα αρχή μπορεί να παραθέσει αρχική ή συμπληρωματική αιτιολογία για την υποστήριξη της προσβαλλόμενης με την προδικαστική προσφυγή πράξης.

γ) Κοινοποιεί σε όλα τα μέρη την Έκθεση Απόψεων, τις Παρεμβάσεις και τα σχετικά έγγραφα που τυχόν τη συνοδεύουν, μέσω του ηλεκτρονικού τόπου του διαγωνισμού το αργότερο έως την επόμενη εργάσιμη ημέρα από την κατάθεσή τους.

δ) Συμπληρωματικά υπομνήματα κατατίθενται από οποιοδήποτε από τα μέρη μέσω της πλατφόρμας του ΕΣΗΔΗΣ το αργότερο εντός πέντε (5) ημερών από την κοινοποίηση των απόψεων της αναθέτουσας αρχής .

Η άσκηση της προδικαστικής προσφυγής αποτελεί προϋπόθεση για την άσκηση των ένδικων βοηθημάτων της αίτησης αναστολής και αίτησης ακύρωσης του άρθρου 372 του ν. 4412/2016 κατά των εκτελεστών πράξεων ή παραλείψεων της αναθέτουσας αρχής .

Β. Όποιος έχει έννομο συμφέρον μπορεί να ζητήσει, με το ίδιο δικόγραφο εφαρμοζόμενων αναλογικά των διατάξεων του π.δ. 18/1989, την αναστολή εκτέλεσης της απόφασης της Ε.Α.ΔΗ.ΣΥ. και την ακύρωσή της ενώπιον του αρμόδιου Διοικητικού Δικαστηρίου της παρ. 3 του αρθ. 372 Ν.4412/2016, όπως ισχύει. Το αυτό ισχύει και σε περίπτωση σιωπηρής απόρριψης της προδικαστικής προσφυγής από την Ε.Α.ΔΗ.ΣΥ. Δικαίωμα άσκησης του ως άνω ένδικου βοηθήματος έχει και η αναθέτουσα αρχή αν η Ε.Α.ΔΗ.ΣΥ. κάνει δεκτή την προδικαστική προσφυγή, αλλά και αυτός τού οποίου έχει γίνει εν μέρει δεκτή η προδικαστική προσφυγή.

Με την απόφαση της Ε.Α.ΔΗ.ΣΥ. λογίζονται ως συμπροσβαλλόμενες και όλες οι συναφείς προς την ανωτέρω απόφαση πράξεις ή παραλείψεις της αναθέτουσας αρχής, εφόσον έχουν εκδοθεί ή συντελεστεί αντιστοίχως έως τη συζήτηση της ως άνω αίτησης στο Δικαστήριο.

Η αίτηση αναστολής και ακύρωσης περιλαμβάνει μόνο αιτιάσεις που είχαν προταθεί με την προδικαστική προσφυγή ή αφορούν στη διαδικασία ενώπιον της Ε.Α.ΔΗ.ΣΥ. ή το περιεχόμενο των αποφάσεών της. Η αναθέτουσα αρχή, εφόσον ασκήσει την αίτηση της παρ. 1 του άρθρου 372 του ν. 4412/2016, μπορεί να προβάλει και οψιγενείς ισχυρισμούς αναφορικά με τους επιτακτικούς λόγους δημοσίου συμφέροντος, οι οποίοι καθιστούν αναγκαία την άμεση ανάθεση της σύμβασης.

Η ως άνω αίτηση κατατίθεται στο αρμόδιο Δικαστήριο μέσα σε προθεσμία δέκα (10) ημερών από κοινοποίηση ή την πλήρη γνώση της απόφασης ή από την παρέλευση της προθεσμίας για την έκδοση της απόφασης επί της προδικαστικής προσφυγής, ενώ η δικάσιμος για την εκδίκαση της αίτησης ακύρωσης δεν πρέπει να απέχει πέραν των εξήντα (60) ημερών από την κατάθεση του δικογράφου.

Αντίγραφο της αίτησης με κλήση κοινοποιείται με τη φροντίδα του αιτούντος στην Ε.Α.ΔΗ.ΣΥ., την αναθέτουσα αρχή, αν δεν έχει ασκήσει αυτή την αίτηση, και προς κάθε τρίτο ενδιαφερόμενο, την κλήτευση του οποίου διατάσσει με πράξη του ο Πρόεδρος ή ο προεδρεύων του αρμόδιου Δικαστηρίου ή Τμήματος έως την επόμενη ημέρα από την κατάθεση της αίτησης. Ο αιτών υποχρεούται επί ποινή απαραδέκτου του ένδικου βοηθήματος να προβεί στις παραπάνω κοινοποιήσεις εντός αποκλειστικής προθεσμίας δύο (2) ημερών από την έκδοση και την παραλαβή της ως άνω πράξης, του Δικαστηρίου. Εντός αποκλειστικής προθεσμίας δέκα (10) ημερών από την ως άνω κοινοποίηση της αίτησης κατατίθεται η παρέμβαση και διαβιβάζονται ο φάκελος και οι απόψεις των παθητικώς νομιμοποιούμενων. Εντός της ίδιας προθεσμίας κατατίθενται στο Δικαστήριο και τα στοιχεία που υποστηρίζουν τους ισχυρισμούς των διαδίκων.

Επιπρόσθετα, η παρέμβαση κοινοποιείται με επιμέλεια του παρεμβαίνοντος στα λοιπά μέρη της δίκης εντός δύο (2) ημερών από την κατάθεσή της, αλλιώς λογίζεται ως απαράδεκτη. Το διατακτικό της δικαστικής απόφασης εκδίδεται εντός δεκαπέντε (15) ημερών από τη συζήτηση της αίτησης ή από την προθεσμία για την υποβολή υπομνημάτων.

Η προθεσμία για την άσκηση και η άσκηση της αίτησης ενώπιον του αρμόδιου Δικαστηρίου κωλύουν τη σύναψη της σύμβασης μέχρι την έκδοση της οριστικής δικαστικής απόφασης, εκτός εάν με προσωρινή διαταγή ο αρμόδιος δικαστής αποφανθεί διαφορετικά. Επίσης, η προθεσμία για την άσκηση και η άσκηση της αίτησης κωλύουν την πρόοδο της διαδικασίας ανάθεσης για χρονικό διάστημα δεκαπέντε (15) ημερών από την άσκηση της αίτησης, εκτός εάν με την προσωρινή διαταγή ο αρμόδιος δικαστής αποφανθεί διαφορετικά. Για την άσκηση της αίτησης κατατίθεται παράβολο, σύμφωνα με τα ειδικότερα οριζόμενα στο άρθρο 372 παρ. 5 του ν. 4412/2016.

Αν ο ενδιαφερόμενος δεν αιτήθηκε ή αιτήθηκε ανεπιτυχώς την αναστολή και η σύμβαση υπογράφηκε και η εκτέλεσή της ολοκληρώθηκε πριν από τη συζήτηση της αίτησης, εφαρμόζεται αναλόγως η παρ. 2 του άρθρου 32 του π.δ/τος 18/1989.

Αν το Δικαστήριο ακυρώσει πράξη ή παράλειψη της αναθέτουσας αρχής μετά τη σύναψη της σύμβασης, το κύρος της τελευταίας δεν θίγεται, εκτός αν πριν από τη σύναψη αυτής είχε ανασταλεί η διαδικασία σύναψης της σύμβασης. Στην περίπτωση που η σύμβαση δεν είναι άκυρη, ο ενδιαφερόμενος δικαιούται να αξιώσει αποζημίωση, σύμφωνα με τα αναφερόμενα στο άρθρο 373 του ν. 4412/2016.

Με την επιφύλαξη των διατάξεων του ν. 4412/2016, για την εκδίκαση των διαφορών του παρόντος άρθρου εφαρμόζονται οι διατάξεις του π.δ/τος 18/1989.

### **3.5 Μатаίωση Διαδικασίας**

Η αναθέτουσα αρχή ματαιώνει ή δύναται να ματαιώσει εν όλω ή εν μέρει, αιτιολογημένα, τη διαδικασία ανάθεσης, για τους λόγους και υπό τους όρους του άρθρου 106 του ν. 4412/2016, μετά από γνώμη της αρμόδιας Επιτροπής του Διαγωνισμού. Επίσης, αν διαπιστωθούν σφάλματα ή παραλείψεις σε οποιοδήποτε στάδιο της διαδικασίας ανάθεσης, μπορεί, μετά από γνώμη της ως άνω Επιτροπής, να ακυρώσει μερικώς τη διαδικασία ή να αναμορφώσει ανάλογα το αποτέλεσμα της ή να αποφασίσει την επανάληψή της από το σημείο που εμφοχώρησε το σφάλμα ή η παράλειψη.

Ειδικότερα, η αναθέτουσα αρχή ματαιώνει τη διαδικασία σύναψης όταν αυτή αποβεί άγονη είτε λόγω μη υποβολής προσφοράς είτε λόγω απόρριψης όλων των προσφορών, καθώς και στην περίπτωση του δεύτερου εδαφίου της παρ. 7 του άρθρου 105, περί κατακύρωσης και σύναψης σύμβασης.

Επίσης μπορεί να ματαιώσει τη διαδικασία:

- α) λόγω παράτυπης διεξαγωγής της διαδικασίας ανάθεσης, εκτός εάν μπορεί να θεραπεύσει το σφάλμα ή την παράλειψη σύμφωνα με την παρ. 3 του άρθρου 106,
- β) εάν οι οικονομικές και τεχνικές παράμετροι που σχετίζονται με τη διαδικασία ανάθεσης άλλαξαν ουσιαστικά και η εκτέλεση του συμβατικού αντικειμένου δεν ενδιαφέρει πλέον την αναθέτουσα αρχή ή τον φορέα για τον οποίο προορίζεται το υπό ανάθεση αντικείμενο,
- γ) εάν λόγω ανωτέρας βίας, δεν είναι δυνατή η κανονική εκτέλεση της σύμβασης,
- δ) εάν η επιλεγείσα προσφορά κριθεί ως μη συμφέρουσα από οικονομική άποψη,
- ε) στην περίπτωση των παρ. 3 και 4 του άρθρου 97, περί χρόνου ισχύος προσφορών,
- στ) για άλλους επιτακτικούς λόγους δημοσίου συμφέροντος, όπως ιδίως, δημόσιας υγείας ή προστασίας του περιβάλλοντος.

## 4 ΟΡΟΙ ΕΚΤΕΛΕΣΗΣ ΤΗΣ ΣΥΜΒΑΣΗΣ

---

### 4.1 Εγγυήσεις (καλής εκτέλεσης, προκαταβολής)

---

#### **Εγγύηση καλής εκτέλεσης και εγγύηση προκαταβολής:**

Για την υπογραφή της σύμβασης απαιτείται η παροχή εγγύησης καλής εκτέλεσης, σύμφωνα με το άρθρο 72 παρ. 4 του ν. 4412/2016, το ύψος της οποίας ανέρχεται σε ποσοστό 4% επί της εκτιμώμενης αξίας της σύμβασης, μη συμπεριλαμβανομένου ΦΠΑ και των δικαιωμάτων προαίρεσης, με χρόνο ισχύος **τριάντα οκτώ (38) μήνες** και η οποία κατατίθεται μέχρι και την υπογραφή του συμφωνητικού.

Η εγγύηση καλής εκτέλεσης, προκειμένου να γίνει αποδεκτή, πρέπει να περιλαμβάνει κατ' ελάχιστον τα αναφερόμενα στην παρ. 12 του άρθρου 72 του ν. 4412/2016 στοιχεία, πλην αυτού της περ. η (βλ. παράγραφο 2.1.5 της παρούσας) και, επιπλέον, τον τίτλο και τον αριθμό της σχετικής σύμβασης, εφόσον ο τελευταίος είναι γνωστός σύμφωνα με το αντίστοιχο υπόδειγμα που περιλαμβάνεται στο ΠΑΡΑΡΤΗΜΑ VII – Υποδείγματα Εγγυητικών Επιστολών της Διακήρυξης και τα οριζόμενα στο άρθρο 72 του ν. 4412/2016.

Η εγγύηση καλής εκτέλεσης της σύμβασης καλύπτει συνολικά και χωρίς διακρίσεις την εφαρμογή όλων των όρων της σύμβασης και κάθε απαίτηση της αναθέτουσας αρχής έναντι του αναδόχου.

Σε περίπτωση τροποποίησης της σύμβασης κατά την παράγραφο 4.5, η οποία συνεπάγεται αύξηση της συμβατικής αξίας, ο ανάδοχος οφείλει να καταθέσει μέχρι την υπογραφή της τροποποιημένης σύμβασης, συμπληρωματική εγγύηση καλής εκτέλεσης, το ύψος της οποίας ανέρχεται σε ποσοστό 4% επί του ποσού της αύξησης της αξίας της σύμβασης.

Η εγγύηση καλής εκτέλεσης καταπίπτει υπέρ της αναθέτουσας αρχής στην περίπτωση παραβίασης, από τον ανάδοχο, των όρων της σύμβασης, όπως αυτή ειδικότερα ορίζει.

Στην περίπτωση χορήγησης προκαταβολής, σύμφωνα με την παράγραφο 5.1 Τρόπος Πληρωμής της παρούσας, απαιτείται από τον ανάδοχο «εγγύηση προκαταβολής» για ποσό ίσο με αυτό της προκαταβολής, σύμφωνα με το υπόδειγμα που περιλαμβάνεται στο ΠΑΡΑΡΤΗΜΑ VII – Υποδείγματα Εγγυητικών Επιστολών της Διακήρυξης. Η προκαταβολή και η εγγύηση προκαταβολής μπορούν να χορηγούνται τμηματικά, σύμφωνα με την παράγραφο 5.1 της παρούσας (τρόπος πληρωμής).

Η εγγύηση καλής εκτέλεσης επιστρέφεται στο σύνολό της μετά την ποσοτική και ποιοτική παραλαβή του συνόλου του αντικειμένου της σύμβασης και μετά την προσκόμιση αντιγράφου της εγγύησης καλής λειτουργίας υπέρ του Κυρίου του Έργου /Φορέα Λειτουργίας, στην Αναθέτουσα Αρχή.

Η απόσβεση της προκαταβολής πραγματοποιείται σύμφωνα με τα αναφερόμενα στην παρ. 5.1 Τρόπος Πληρωμής και η εγγύηση προκαταβολής επιστρέφεται μετά από την οριστική ποσοτική και ποιοτική παραλαβή των υπηρεσιών.

Σε περίπτωση που στο πρωτόκολλο ποιοτικής και ποσοτικής παραλαβής αναφέρονται παρατηρήσεις ή υπάρχει εκπρόθεσμη παροχή, η επιστροφή των εγγυήσεων καλής εκτέλεσης και προκαταβολής γίνεται μετά την αντιμετώπιση, σύμφωνα με όσα προβλέπονται, των παρατηρήσεων και του εκπροθέσμου. Αν οι υπηρεσίες είναι διαιρετές και η παράδοση γίνεται, σύμφωνα με τη σύμβαση, τμηματικά, οι εγγυήσεις καλής εκτέλεσης και προκαταβολής αποδεσμεύονται σταδιακά, κατά το ποσό που αναλογεί στην αξία του τμήματος της υπηρεσίας που παραλήφθηκε οριστικά. Για τη σταδιακή αποδέσμευσή τους απαιτείται προηγούμενη γνωμοδότηση του αρμόδιου συλλογικού οργάνου. Εάν στο πρωτόκολλο παραλαβής αναφέρονται παρατηρήσεις ή υπάρχει εκπρόθεσμη παράδοση, η παραπάνω σταδιακή αποδέσμευση γίνεται μετά την αντιμετώπιση, σύμφωνα με όσα προβλέπονται, των παρατηρήσεων και του εκπροθέσμου.

Στην περίπτωση άσκησης του δικαιώματος προαίρεσης και εφόσον έχει παραληφθεί οριστικά το αντικείμενο της αρχικής σύμβασης η Εταιρεία δύναται να επιστρέψει στον Ανάδοχο την αρχική

εγγύηση καλής εκτέλεσης. Εάν στο πρωτόκολλο οριστικής ποιοτικής και ποσοτικής παραλαβής αναφέρονται παρατηρήσεις ή υπάρχει εκπρόθεσμη παράδοση, η επιστροφή των ως άνω εγγυήσεων γίνεται μετά την αντιμετώπιση, σύμφωνα με όσα προβλέπονται, των παρατηρήσεων και του εκπροθέσμου.

#### **Εγγύηση καλής Λειτουργίας :**

Για την καλή λειτουργία του Έργου, μετά την οριστική παραλαβή του, ο Ανάδοχος υποχρεούται να καταθέσει **Εγγυητική Επιστολή Καλής Λειτουργίας** (βλ. ΠΑΡΑΡΤΗΜΑ VII – Υποδείγματα Εγγυητικών Επιστολών), η αξία της οποίας θα ανέρχεται σε ποσοστό 2,5% του συμβατικού τιμήματος μη συμπεριλαμβανομένου ΦΠΑ, αντίγραφο της οποίας υποβάλλεται στην Αναθέτουσα Αρχή.

Σε περίπτωση προσφοράς Περιόδου Εγγύησης μεγαλύτερης της ζητούμενης, το παραπάνω ποσοστό (2,5%) της Εγγυητικής Επιστολής προσαυξάνεται κατά μία (1) ποσοστιαία μονάδα για κάθε επί πλέον προσφερόμενο έτος εγγύησης. Κατά την Περίοδο Εγγύησης, ο Ανάδοχος ευθύνεται για την καλή λειτουργία του συνόλου του Έργου.

Η Εγγύηση Καλής Λειτουργίας επιστρέφεται μετά τη λήξη της περιόδου Εγγύησης, ύστερα από την εκκαθάριση των τυχόν απαιτήσεων από τους δύο συμβαλλόμενους.

#### **4.2 Συμβατικό Πλαίσιο - Εφαρμοστέα Νομοθεσία**

Κατά την εκτέλεση της σύμβασης εφαρμόζονται οι διατάξεις του ν. 4412/2016, οι όροι της παρούσας Διακήρυξης και συμπληρωματικά ο Αστικός Κώδικας.

#### **4.3 Όροι εκτέλεσης της σύμβασης**

Κατά την εκτέλεση της σύμβασης ο ανάδοχος τηρεί τις υποχρεώσεις στους τομείς του περιβαλλοντικού, κοινωνικοασφαλιστικού και εργατικού δικαίου, που έχουν θεσπισθεί με το δίκαιο της Ένωσης, το εθνικό δίκαιο, συλλογικές συμβάσεις ή διεθνείς διατάξεις περιβαλλοντικού, κοινωνικοασφαλιστικού και εργατικού δικαίου, οι οποίες απαριθμούνται στο Παράρτημα Χ του Προσαρτήματος Α' του ν. 4412/2016.

Η τήρηση των εν λόγω υποχρεώσεων από τον ανάδοχο και τους υπεργολάβους του ελέγχεται και βεβαιώνεται από τα όργανα που επιβλέπουν την εκτέλεση της σύμβασης και τις αρμόδιες δημόσιες αρχές και υπηρεσίες που ενεργούν εντός των ορίων της ευθύνης και της αρμοδιότητάς τους.

Κατά την εκτέλεση της σύμβασης ο Ανάδοχος θα πρέπει να τηρεί τις υποχρεώσεις που προκύπτουν από τον επικοινωνιακό οδηγό ΕΣΠΑ 2014 -2020 / **2021-2027** (ενδεικτικά αναφέρονται: σήμανση χώρων υλοποίησης Υποέργων/ παραδοτέων/ εκπαιδευτικού υλικού/ χώρων εκπαίδευσης/ εξοπλισμού/ λογισμικού/ εφαρμογών/ ιστοσελίδων) (βλ. <https://www.espa.gr/el/Pages/elibraryFS.aspx?item=2087> / [odigos\\_epikoinonias\\_landscape\\_v6 \(espa.gr\)](#))).

Ο ανάδοχος δεσμεύεται ότι:

α) σε όλα τα στάδια που προηγήθηκαν της σύμβασης δεν ενήργησε αθέμιτα, παράνομα ή καταχρηστικά και ότι θα εξακολουθήσει να μην ενεργεί κατ' αυτόν τον τρόπο κατά το στάδιο εκτέλεσης της σύμβασης,

β) ότι θα δηλώσει αμελλητί στην αναθέτουσα αρχή, αφότου λάβει γνώση, οποιαδήποτε κατάσταση (ακόμη και ενδεχόμενη) σύγκρουσης συμφερόντων (προσωπικών, οικογενειακών, οικονομικών, πολιτικών ή άλλων κοινών συμφερόντων, συμπεριλαμβανομένων και αντικρουόμενων επαγγελματικών συμφερόντων) μεταξύ των νόμιμων ή εξουσιοδοτημένων εκπροσώπων του καθώς

και υπαλλήλων ή συνεργατών τους οποίους απασχολεί στην εκτέλεση της σύμβασης (π.χ. με σύμβαση υπεργολαβίας) και μελών του προσωπικού της αναθέτουσας αρχής που εμπλέκονται καθ' οιονδήποτε τρόπο στη διαδικασία εκτέλεσης της σύμβασης ή/και μπορούν να επηρεάσουν την έκβαση και τις αποφάσεις της αναθέτουσας αρχής περί την εκτέλεσή της, οποτεδήποτε και εάν η κατάσταση αυτή προκύψει κατά τη διάρκεια εκτέλεσης της σύμβασης.

Οι υποχρεώσεις και οι απαγορεύσεις της ρήτρας αυτής στη περίπτωση που ο ανάδοχος είναι ένωση, ισχύουν για όλα τα μέλη της ένωσης, καθώς και για τους υπεργολάβους που χρησιμοποιεί. Στο συμφωνητικό περιλαμβάνεται σχετική δεσμευτική δήλωση τόσο του αναδόχου όσο και των υπεργολάβων του.

Οι υποχρεώσεις και οι απαγορεύσεις της ρήτρας αυτής ισχύουν, και στην περίπτωση που ο ανάδοχος είναι ένωση, για όλα τα μέλη της ένωσης, καθώς και για τους υπεργολάβους που χρησιμοποιεί. Ο ανάδοχος όλα τα μέλη της ένωσης και τυχόν υπεργολάβοι δεσμεύονται ότι θα τηρούν τους όρους που περιγράφονται στο ΠΑΡΑΡΤΗΜΑ Χ – Ρήτρα Ακεραιότητας η οποία θα περιληφθεί στη σύμβαση.

Κατά την εκτέλεση της σύμβασης ο ανάδοχος δε δικαιούται να εκχωρεί το συμβατικό τίμημα σε οποιοδήποτε τρίτο, χωρίς την έγγραφη έγκριση της Αναθέτουσας Αρχής. Εάν το συμβατικό τίμημα εκχωρηθεί εν όλω ή εν μέρει σε Τράπεζα, κατά τα ως άνω αναφερόμενα, σε περίπτωση που, για λόγους που άπτονται στις συμβατικές σχέσεις μεταξύ των συμβαλλομένων μερών, δεν προκύψει εν όλω ή εν μέρει υπέρ της Τράπεζας το εκχωρούμενο τίμημα η Αναθέτουσα Αρχή δεν έχει καμία ευθύνη έναντι της εκδοχέως Τράπεζας.

Κατά την εκτέλεση της σύμβασης ο ανάδοχος εγγυάται τη διάθεση του αναφερομένου στην Προσφορά του, επιστημονικού και λοιπού προσωπικού, καθώς επίσης και συνεργατών, που διαθέτουν την απαιτούμενη εμπειρία, τεχνογνωσία και ικανότητα, ώστε να ανταποκριθούν πλήρως στις απαιτήσεις της Σύμβασης, υπόσχεται δε και βεβαιώνει ότι θα επιδεικνύουν πνεύμα συνεργασίας κατά τις επαφές τους με τις αρμόδιες υπηρεσίες και τα στελέχη της αναθέτουσας αρχής ή των εκάστοτε υποδεικνυομένων από αυτήν προσώπων. Σε αντίθετη περίπτωση, η αναθέτουσα αρχή δύναται να ζητήσει την αντικατάσταση μέλους της Ομάδας Έργου του αναδόχου, οπότε ο ανάδοχος οφείλει να προβεί σε αντικατάσταση με άλλο πρόσωπο, ανάλογης εμπειρίας και προσόντων. Αντικατάσταση μέλους της Ομάδας Έργου του Αναδόχου, κατόπιν αιτήματός του, κατά τη διάρκεια της εκτέλεσης του Έργου, δύναται να γίνει μετά από έγκριση της Αναθέτουσας Αρχής και μόνο με άλλο πρόσωπο το οποίο θα πληροί τους όρους της παρ. 2.2.6 της διακήρυξης και θα διαθέτει την απαιτούμενη εμπειρία, τεχνογνωσία και ικανότητα ώστε να ανταποκριθεί πλήρως στις απαιτήσεις της προς αντικατάσταση θέσης της Ομάδας Έργου. Ο ανάδοχος υποχρεούται να ειδοποιήσει την ΚτΠ Μ.Α.Ε. εγγράφως δεκαπέντε (15) ημέρες πριν από την αντικατάσταση.

Σε περίπτωση που μέλη της Ομάδας Έργου του Αναδόχου αποχωρήσουν από αυτήν ή λύσουν τη συνεργασία τους μαζί του, ο Ανάδοχος υποχρεούται να εξασφαλίσει ότι κατά το χρονικό διάστημα, μέχρι την αποχώρησή τους, θα παρέχουν κανονικά τις υπηρεσίες τους και αφετέρου να αντικαταστήσει άμεσα τους αποχωρήσαντες συνεργάτες, με άλλα πρόσωπα που θα διαθέτουν τουλάχιστον ίση εμπειρία και ίσα προσόντα με τα αντικαθιστάμενα.

Σε περίπτωση λύσης, πτώχευσης, ή θέσης σε καθεστώς αναγκαστικής διαχείρισης ενός εκ των μελών που απαρτίζουν τον Ανάδοχο, η Σύμβαση εξακολουθεί να υφίσταται και οι απορρέουσες από τη Σύμβαση υποχρεώσεις βαρύνουν τα εναπομείναντα μέλη του Αναδόχου, μόνο εφόσον αυτά είναι σε θέση να τις εκπληρώσουν. Η κρίση για τη δυνατότητα εκπλήρωσης ή μη των όρων της Σύμβασης εναπόκειται στη διακριτική ευχέρεια του αρμοδίου οργάνου της Αναθέτουσας Αρχής. Σε αντίθετη περίπτωση, η Αναθέτουσα Αρχή δύναται να καταγγείλει τη Σύμβαση. Επίσης σε περίπτωση

συγχώνευσης, εξαγοράς, μεταβίβασης της επιχείρησης κλπ. κάποιου εκ των μελών που απαρτίζουν τον Ανάδοχο, η συνέχιση ή όχι της Σύμβασης εναπόκειται στη διακριτική ευχέρεια της Αναθέτουσας Αρχής. Σε περίπτωση λύσης ή πτώχευσης του Αναδόχου, όταν αυτός αποτελείται από μία εταιρεία, ή θέσης της περιουσίας αυτού σε αναγκαστική διαχείριση, τότε η σύμβαση λύεται αυτοδίκαια από την ημέρα επέλευσης των ανωτέρω γεγονότων. Σε τέτοια περίπτωση καταπίπτουν υπέρ της Αναθέτουσας Αρχής και οι Εγγυητικές Επιστολές Προκαταβολής και Καλής Εκτέλεσης που προβλέπονται στη Σύμβαση.

Όλα τα έγγραφα, στοιχεία και πληροφορίες που λαμβάνει ο Ανάδοχος από την Εταιρεία στο πλαίσιο των συμβατικών του υποχρεώσεων ή υποπίπτουν στην αντίληψή του εξαιτίας της συμβατικής σχέσης του με την Εταιρεία, είναι εμπιστευτικά.

Ο Ανάδοχος δεν δικαιούται να δημοσιεύει ή αποκαλύπτει τέτοιες πληροφορίες και στοιχεία σε οποιονδήποτε τρίτο, παρά μόνο σε όσους εργοδοτούμενους από αυτόν ή συνεργαζόμενους με αυτόν ασχολούνται άμεσα με το περιεχόμενο της Σύμβασης και την εκτέλεση του Αντικειμένου

Σε περίπτωση αθέτησης από τον Ανάδοχο της ως άνω υποχρέωσής του, η Εταιρεία διατηρεί το δικαίωμα να καταγγείλει τη Σύμβαση κατά τα οριζόμενα στο άρθρο 13 ή/και να κοστολογήσει και απαιτήσει πληρωμή για όλες τις ζημίες που τυχόν έχει υποστεί εξαιτίας της διαρροής.

Ο Ανάδοχος δεν θα προβαίνει σε οποιεσδήποτε δημόσιες δηλώσεις αναφορικά με το Αντικείμενο της Σύμβασης ή τα Προϊόντα που παραδίδει ή τις Υπηρεσίες που παρέχει στην Εταιρεία δυνάμει της Σύμβασης χωρίς την προηγούμενη έγκριση της Εταιρείας, και δεν θα μετέχει σε οποιαδήποτε δραστηριότητα η οποία συγκρούεται με τις υποχρεώσεις του έναντι της Εταιρείας δυνάμει της Σύμβασης. Δεν θα δεσμεύει την Εταιρεία με οποιοδήποτε τρόπο χωρίς την προηγούμενη γραπτή της συγκατάθεση και θα διευκρινίζει, όπου καθίσταται απαραίτητο, την υποχρέωσή του αυτή σε τρίτους.

Ο Ανάδοχος δεν υπόκειται στις υποχρεώσεις του παρόντος άρθρου σε ότι αφορά στην τεχνογνωσία που ενδεχομένως αποκτά εξαιτίας της εκτέλεσης του Αντικειμένου της Σύμβασης.

Όλα τα αποτελέσματα-μελέτες, στοιχεία και κάθε άλλο έγγραφο ή αρχείο σχετικό με το έργο καθώς και όλα τα υπόλοιπα παραδοτέα, που θα αποκτηθούν ή θα αναπτυχθούν από τον Ανάδοχο με δαπάνες του, θα αποτελούν αποκλειστική ιδιοκτησία της Εταιρείας (εκτός και εάν ήδη υπάρχουν κατοχυρωμένα πνευματικά δικαιώματα), η οποία θα μπορεί να τα διαχειρίζεται και να τα εκμεταλλεύεται.

Τα αποτελέσματα θα είναι πάντοτε στη διάθεση των νόμιμων εκπροσώπων της Εταιρείας κατά τη διάρκεια ισχύος της σύμβασης και εάν βρίσκονται στη κατοχή του Αναδόχου, θα παραδοθούν στην Εταιρεία κατά την καθ' οποιονδήποτε τρόπο λήξη ή λύση της σύμβασης. Σε περίπτωση αρχείων με στοιχεία σε ηλεκτρονική μορφή, ο Ανάδοχος υποχρεούται να συνοδεύσει την παράδοσή τους με έγγραφη τεκμηρίωση και με οδηγίες για την ανάκτηση /διαχείρισή τους.

Ο Ανάδοχος διαβεβαιώνει και εγγυάται ότι ουδείς τρίτος έχει ουδέν δικαίωμα επί του ως άνω έργου και σε κάθε περίπτωση αναλαμβάνει, δεσμεύεται και εγγυάται ότι θα αποκαταστήσει κάθε θετική και αποθετική ζημία και ηθική βλάβη που θα προκληθεί στην Εταιρεία.

Επίσης, δεσμεύεται ότι θα αναλάβει τα οποιαδήποτε έξοδα (συμπεριλαμβανομένης και της ενδεχόμενης αποζημίωσης) εναντίον τρίτου μέρους που ισχυρίζεται κυριότητα πνευματικών δικαιωμάτων μέρους ή όλου του έργου.

Επιπλέον ο ανάδοχος υποχρεούται να τηρεί τα αναφερόμενα στον Γενικό Κανονισμό Προστασίας Δεδομένων (Άρθρα 4, 9, 10 ΓΚΠΔ) και στο ν.4624/2019 (Α' 137/29-08-2019) (Άρθρα 44, 46)

Ειδικότερα :

α. Οι πληροφορίες της Εταιρείας οι οποίες θα τύχουν οποιασδήποτε μορφής επεξεργασία από τον Ανάδοχο, τους εργαζόμενους, τους συνεργάτες αυτού και τους τυχόν υπεργολάβους (οποιαδήποτε σχέση έχουν με τον Ανάδοχο) ενδέχεται να περιέχουν και δεδομένα προσωπικού χαρακτήρα, όπως ορίζονται (α) στον Γενικό Κανονισμό Προστασίας Δεδομένων (Άρθρα 4, 9, 10 ΓΚΠΔ) και (β) στο ν.4624/2019 (Α' 137/29-08-2019) (Άρθρα 44, 46).

β. Η επεξεργασία δεδομένων προσωπικού χαρακτήρα πραγματοποιείται αποκλειστικά για τον σκοπό που αφορά το αντικείμενο των υπηρεσιών που αναλαμβάνει να παράσχει ο Ανάδοχος στην Εταιρεία, δυνάμει της παρούσας Σύμβασης και μόνο στην έκταση που επιβάλλει ο σκοπός της επεξεργασίας σύμφωνα με το αντικείμενο των υπηρεσιών που έχει αναλάβει να παρέχει.

γ. Η επεξεργασία των δεδομένων προσωπικού χαρακτήρα θα εκτελείται σύμφωνα με τους όρους και συμφωνίες της παρούσας Σύμβασης και τις Οδηγίες της Εταιρείας. Ο Ανάδοχος δεσμεύεται ως προς την εφαρμογή και συμμόρφωση προς την ισχύουσα νομοθεσία για την προστασία δεδομένων προσωπικού χαρακτήρα (ιδίως Γενικός Κανονισμός Προστασίας Δεδομένων – 2016/679/ΕΕ), όπως ερμηνεύεται ιδίως από τις Αποφάσεις ή Γνωμοδοτήσεις της Αρχής Προστασίας Δεδομένων Προσωπικού Χαρακτήρα - ΑΠΔΠΧ) και του Ευρωπαϊκού Συμβουλίου Προστασίας Δεδομένων.

δ. Τα αρχεία που δημιουργούνται με την συλλογή, επεξεργασία και αποθήκευση των πληροφοριών που ενδέχεται να περιέχουν και προσωπικά δεδομένα, και γενικότερα όλων των ανάλογων μορφών αρχείων και πληροφοριών της Εταιρείας, από τον Ανάδοχο, ανήκουν κατ' αποκλειστικότητα στην Εταιρεία.

ε. Ο Ανάδοχος βεβαιώνει και εγγυάται στην Εταιρεία ότι θα λαμβάνει όλα τα απαραίτητα οργανωτικά και τεχνικά μέτρα για την ασφάλεια των πληροφοριών που ενδέχεται να περιέχουν και προσωπικά δεδομένα, και γενικότερα όλων των ανάλογων μορφών αρχείων και πληροφοριών της Εταιρείας, καθώς και για την προστασία τους από τυχαία ή αθέμιτη καταστροφή, τυχαία απώλεια, αλλοίωση, απαγορευμένη διάδοση και κάθε άλλη μορφή αθέμιτης επεξεργασίας, στο πλαίσιο των καθηκόντων του που πηγάζουν από την παρούσα Σύμβαση.

Εάν μετά την κατακύρωση του Διαγωνισμού και πριν από την παράδοση εξοπλισμού/έτοιμου λογισμικού βάσει του αντικείμενου της σύμβασης, στο πλαίσιο πρότασης επικαιροποίησης, έχουν ανακοινωθεί νεότερα μοντέλα/ εκδόσεις, αποδεδειγμένα ισχυρότερα και καλύτερα από εκείνα που προσφέρθηκαν και αξιολογήθηκαν, τότε ο Ανάδοχος υποχρεούται, και η ΚΤΠ Μ.Α.Ε. δύναται να αποδεχθεί, να τα προμηθεύσει αντί των προσφερθέντων, με την προϋπόθεση ότι δεν επέρχεται οποιαδήποτε πρόσθετη οικονομική επιβάρυνση.

#### **4.4 Υπεργολαβία**

**4.4.1.** Ο ανάδοχος δεν απαλλάσσεται από τις συμβατικές του υποχρεώσεις και ευθύνες λόγω ανάθεσης της εκτέλεσης τμήματος/τμημάτων της σύμβασης σε υπεργολάβους. Η τήρηση των υποχρεώσεων της παρ. 2 του άρθρου 18 του ν. 4412/2016 από υπεργολάβους δεν αίρει την ευθύνη του κυρίου αναδόχου.

**4.4.2.** Κατά την υπογραφή της σύμβασης ο κύριος ανάδοχος υποχρεούται να αναφέρει στην αναθέτουσα αρχή το όνομα, τα στοιχεία επικοινωνίας και τους νόμιμους εκπροσώπους των υπεργολάβων του, οι οποίοι συμμετέχουν στην εκτέλεση αυτής, εφόσον είναι γνωστά τη συγκεκριμένη χρονική στιγμή. Επιπλέον, υποχρεούται να γνωστοποιεί στην αναθέτουσα αρχή κάθε αλλαγή των πληροφοριών αυτών, κατά τη διάρκεια της σύμβασης, καθώς και τις απαιτούμενες πληροφορίες σχετικά με κάθε νέο υπεργολάβο, τον οποίο ο κύριος ανάδοχος χρησιμοποιεί εν συνεχεία στην εν λόγω σύμβαση, προσκομίζοντας τα σχετικά συμφωνητικά/δηλώσεις συνεργασίας. Σε περίπτωση διακοπής της συνεργασίας του αναδόχου με υπεργολάβο/ υπεργολάβους της σύμβασης, αυτός υποχρεούται σε άμεση γνωστοποίηση της διακοπής αυτής στην αναθέτουσα αρχή, οφείλει δε να διασφαλίσει την ομαλή εκτέλεση του τμήματος/ των τμημάτων της σύμβασης είτε από

τον ίδιο, είτε από νέο υπεργολάβο τον οποίο θα γνωστοποιήσει στην αναθέτουσα αρχή κατά την ως άνω διαδικασία.

**4.4.3.** Η αναθέτουσα αρχή επαληθεύει τη συνδρομή των λόγων αποκλεισμού για τους υπεργολάβους, όπως αυτοί περιγράφονται στην παράγραφο 2.2.3 και με τα αποδεικτικά μέσα της παραγράφου 2.2.9.2 της παρούσας, εφόσον το(α) τμήμα(τα) της σύμβασης, το(α) οποίο(α) ο ανάδοχος προτίθεται να αναθέσει υπό μορφή υπεργολαβίας σε τρίτους, υπερβαίνουν σωρευτικά το ποσοστό του τριάντα τοις εκατό (30%) της συνολικής αξίας της σύμβασης. Επιπλέον, προκειμένου να μην αθετούνται οι υποχρεώσεις της παρ. 2 του άρθρου 18 του ν. 4412/2016, δύναται να επαληθεύσει τους ως άνω λόγους και για τμήμα ή τμήματα της σύμβασης που υπολείπονται του ως άνω ποσοστού.

Όταν από την ως άνω επαλήθευση προκύπτει ότι συντρέχουν λόγοι αποκλεισμού απαιτεί την αντικατάστασή του, κατά τα ειδικότερα αναφερόμενα στις παρ. 5 και 6 του άρθρου 131 του ν. 4412/2016.

#### **4.5 Τροποποίηση σύμβασης κατά τη διάρκειά της**

Η σύμβαση μπορεί να τροποποιείται κατά τη διάρκειά της, χωρίς να απαιτείται νέα διαδικασία σύναψης σύμβασης, σύμφωνα με τους όρους και τις προϋποθέσεις του άρθρου 132 του ν. 4412/2016 και κατόπιν γνωμοδότησης του αρμόδιου οργάνου της.

Μετά τη λύση της σύμβασης λόγω της έκπτωσης του αναδόχου, σύμφωνα με το άρθρο 203 του ν. 4412/2016 και την παράγραφο 5.2. της παρούσας, όπως και σε περίπτωση καταγγελίας για τους λόγους της παραγράφου 4.6, πλην αυτού της περ. (α), η αναθέτουσα αρχή δύναται να προσκαλέσει τον επόμενο, κατά σειρά κατάταξης οικονομικό φορέα που συμμετέχει-ουν στην παρούσα διαδικασία ανάθεσης της συγκεκριμένης σύμβασης και να του προτείνει να αναλάβει το ανεκτέλεστο τμήμα της σύμβασης, με τους ίδιους όρους και προϋποθέσεις και σε τίμημα που δεν θα υπερβαίνει την προσφορά που είχε υποβάλει ο έκπτωτος (ρήτρα υποκατάστασης). Η σύμβαση συνάπτεται, εφόσον εντός της ταχθείσας προθεσμίας περιέλθει στην αναθέτουσα αρχή έγγραφη και ανεπιφύλακτη αποδοχή της πρόσκλησης. Η άπρακτη πάροδος της προθεσμίας θεωρείται ως απόρριψη της πρότασης. Αν ο ανωτέρω δεν δεχθεί την πρόταση σύναψης σύμβασης, η αναθέτουσα αρχή προσκαλεί τον επόμενο υποψήφιο κατά σειρά κατάταξης, ακολουθώντας κατά τα λοιπά την ίδια διαδικασία.

##### **4.5.1 Δικαιώματα προαίρεσης**

Η αναθέτουσα αρχή διατηρεί τα κάτωθι δικαιώματα προαίρεσης (σύμφωνο προαίρεσης Αστικού Κώδικα) τα οποία δύναται να ασκήσει με μονομερή δήλωση κατά τη διάρκεια εκτέλεσης της σύμβασης και υπό την προϋπόθεση της εξασφάλισης χρηματοδότησης για την άσκησή του, συγκεκριμένα:

Α. Μετά τη σύναψη της αρχικής σύμβασης, κατά τη διάρκεια υλοποίησης του έργου και πριν την λήξη της σύμβασης η Αναθέτουσα Αρχή δύναται να αποφασίσει την άσκηση δικαιώματος προαίρεσης με αύξηση του φυσικού αντικείμενου του έργου έως δέκα τοις εκατό (10%) του συμβατικού τιμήματος με βάση τις τιμές μονάδας της Οικονομικής Προσφοράς του Αναδόχου. Η προαίρεση δύναται να αφορά προμήθεια λογισμικού ή/και παροχή υπηρεσιών, για την αντιμετώπιση τυχόν απρόβλεπτων αναγκών που ενδέχεται να προκύψουν κατά την υλοποίηση του έργου, όπως change requests ή επεκτάσεις του φυσικού αντικείμενου (scope creep),

Με χρονοδιάγραμμα υλοποίησης έως δώδεκα (12) μήνες από την άσκησή του.

Β. Η ενεργοποίηση των προσφερόμενων υπηρεσιών συντήρησης θα γίνει, εφόσον το επιθυμεί ο Κύριος του Έργου και εξασφαλισθούν οι απαραίτητες πιστώσεις, πριν τη λήξη των υπηρεσιών Εγγύησης, σύμφωνα με τη διαδικασία που περιγράφεται στην παρ. 4.5.1 της παρούσας διακήρυξης.

Πριν την λήξη των υπηρεσιών εγγύησης, ο Κύριος του Έργου δύναται να αποφασίσει την άσκηση δικαιώματος προαίρεσης συντήρησης για το πρώτο έτος έως του ποσού των **216.650,92€** μη περιλαμβανομένου ΦΠΑ (προϋπολογισμός με ΦΠΑ: **268.647,14€**, ΦΠΑ 24% **51.996,22€**), με βάση την Οικονομική Προσφορά του Αναδόχου, για τις υπηρεσίες συντήρησης (όπως αυτές περιγράφονται στην Παρ. 7.7.2 του Παραρτήματος Ι). Το δικαίωμα προαίρεσης δύναται να ασκηθεί για μέγιστο διάστημα τριών ετών έως του ποσού των **682.992,03 €** μη περιλαμβανομένου ΦΠΑ (προϋπολογισμός με ΦΠΑ: **846.910,12 €**, ΦΠΑ 24%: **163.918,09,00 €**)

Η ενεργοποίηση του ως άνω δικαιώματος προαίρεσης για τα υπόλοιπα δύο έτη θα γίνεται ετησίως με σχετική μονομερή δήλωση (ήτοι απόφαση του αρμόδιου αποφαινόμενου οργάνου) του Κυρίου του Έργου, προς τον ανάδοχο της αρχικής σύμβασης, κατόπιν σχετικής γνωμοδότησης του αρμόδιου οργάνου ή της αρμόδιας Υπηρεσίας που θα παρακολουθεί την σύμβαση συντήρησης.

Στην συγκεκριμένη περίπτωση, υφίσταται μονομερές διαπλαστικό δικαίωμα του Κυρίου του Έργου να θέσει σε ενέργεια τη συμβατική σχέση, και μόνο με σχετική δήλωσή της προς τον ανάδοχο της αρχικής σύμβασης, ο οποίος θα υποχρεούται να υλοποιήσει το αντικείμενο της προαίρεσης με τις τιμές μονάδας της οικονομικής του προσφοράς..

Η χρήση του Δικαιώματος προαίρεσης δεν είναι δεσμευτική για τον Κύριο του Έργου και σε καμία περίπτωση δεν υποχρεούται να ασκήσει το εν λόγω δικαίωμα, παρά μόνο εφόσον το κρίνει αναγκαίο.

Στην περίπτωση ενεργοποίησης του δικαιώματος προαίρεσης των υπηρεσιών συντήρησης προβλέπεται η δυνατότητα αναπροσαρμογής βάσει του εκάστοτε ισχύοντος Γενικού Δείκτη Τιμών Καταναλωτή (Γ.Δ.Τ.Κ.) και σε κάθε περίπτωση η αναπροσαρμογή δεν θα ξεπερνά το 5% ετησίως.

Οι προσφερόμενες τιμές θεωρούνται σταθερές για τους πρώτους δώδεκα (12) μήνες από την ημερομηνία υπογραφής της σύμβασης συντήρησης. Μετά τον πρώτο χρόνο θα αναπροσαρμόζονται σύμφωνα με τον ακόλουθο μαθηματικό τύπο:

$$NEATIMH = Παλαιάτιμή \times (1 + \alpha)$$

ο όπου  $\alpha = \frac{\Gamma.Δ.Τ.Κ.(νέος) - \Gamma.Δ.Τ.Κ.(παλαιός)}{\Gamma.Δ.Τ.Κ.(παλαιός)}$

- ο Γ.Δ.Τ.Κ.(νέος): ο τελευταίος ανακοινωθείς Γενικός Δείκτης Τιμών Καταναλωτή
- ο Γ.Δ.Τ.Κ.(παλαιός): ο Γενικός Δείκτης Τιμών Καταναλωτή του αντίστοιχου μήνα του προηγούμενου έτους,

και σε καμία περίπτωση η άσκηση του δικαιώματος προαίρεσης ανά έτος, δεν δύναται να ξεπερνά τα ποσά που αναγράφονται στον παρακάτω πίνακα:

Έτος Προαίρεσης Συντήρησης	Κόστος χωρίς ΦΠΑ	ΦΠΑ	Κόστος με ΦΠΑ
1 <sup>ο</sup> Έτος	216.650,92 €	51.996,22 €	268.647,14 €
2 <sup>ο</sup> Έτος	227.483,47 €	54.596,03 €	282.079,50 €

3 <sup>ο</sup> Έτος	238.857,64 €	57.325,83 €	296.183,47 €
ΣΥΝΟΛΟ	682.992,03 €	163.918,09 €	846.910,12 €

Στο κόστος Συντήρησης περιλαμβάνονται όλα τα παράπλευρα έξοδα μετακίνησης, διαμονής και αμοιβής προσωπικού κ.λπ., που κρίνονται κάθε φορά απαραίτητα για την διόρθωση του αντίστοιχου προβλήματος.

#### **4.6 Δικαίωμα μονομερούς λύσης της σύμβασης**

**4.6.1.** Η αναθέτουσα αρχή μπορεί, με τις προϋποθέσεις που ορίζουν οι κείμενες διατάξεις, να καταγγείλει τη σύμβαση κατά τη διάρκεια της εκτέλεσής της, εφόσον:

α) η σύμβαση έχει υποστεί ουσιώδη τροποποίηση, κατά την έννοια της παρ. 4 του άρθρου 132 του ν. 4412/2016, που θα απαιτούσε νέα διαδικασία σύναψης σύμβασης

β) κατά τον χρόνο της ανάθεσης της σύμβασης, ο ανάδοχος, τελούσε σε μια από τις καταστάσεις που αναφέρονται στην παράγραφο 2.2.3.1 και, ως εκ τούτου, θα έπρεπε να έχει αποκλειστεί από τη διαδικασία σύναψης της σύμβασης,

γ) η σύμβαση δεν έπρεπε να ανατεθεί στον ανάδοχο λόγω σοβαρής παραβίασης των υποχρεώσεων που υπέχει από τις Συνθήκες και την Οδηγία 2014/24/ΕΕ, η οποία έχει αναγνωριστεί με απόφαση του Δικαστηρίου της Ένωσης στο πλαίσιο διαδικασίας δυνάμει του άρθρου 258 της ΣΛΕΕ.

δ) ο ανάδοχος καταδικαστεί αμετάκλητα, κατά τη διάρκεια εκτέλεσης της σύμβασης, για ένα από τα αδικήματα που αναφέρονται στην παρ. 2.2.3.1 της παρούσας,

ε) ο ανάδοχος πτωχεύσει ή υπαχθεί σε διαδικασία ειδικής εκκαθάρισης ή τεθεί υπό αναγκαστική διαχείριση από εκκαθαριστή ή από το δικαστήριο ή υπαχθεί σε διαδικασία πτωχευτικού συμβιβασμού ή αναστείλει τις επιχειρηματικές του δραστηριότητες ή υπαχθεί σε διαδικασία εξυγίανσης και δεν τηρεί τους όρους αυτής ή εάν βρεθεί σε οποιαδήποτε ανάλογη κατάσταση, προκύπτουσα από παρόμοια διαδικασία, προβλεπόμενη σε εθνικές διατάξεις νόμου. Η αναθέτουσα αρχή μπορεί να μην καταγγείλει τη σύμβαση, υπό την προϋπόθεση ότι ο ανάδοχος που θα βρεθεί σε από τις καταστάσεις που αναφέρονται στην περίπτωση αυτή αποδεικνύει ότι είναι σε θέση να εκτελέσει τη σύμβαση, λαμβάνοντας υπόψη τις ισχύουσες διατάξεις και τα μέτρα για τη συνέχιση της επιχειρηματικής του δραστηριότητας.

στ) ο ανάδοχος παραβεί αποδεδειγμένα τις υποχρεώσεις του που απορρέουν από την δέσμευση ακεραιότητας της παρ. 4.3 της παρούσας, όπως αναλυτικά περιγράφεται στο ΠΑΡΑΡΤΗΜΑ Χ – Ρήτρα Ακεραιότητας **Error! Reference source not found.** και θα περιληφθεί στη σύμβαση.

## 5 ΕΙΔΙΚΟΙ ΟΡΟΙ ΕΚΤΕΛΕΣΗΣ ΤΗΣ ΣΥΜΒΑΣΗΣ

### 5.1 Τρόπος πληρωμής

5.1.1. Η πληρωμή του αναδόχου θα πραγματοποιηθεί με ένα από τους παρακάτω τρόπους πληρωμής που θα δηλώσει ο υποψήφιος οικονομικός φορέας στον υποφάκελο της οικονομικής προσφοράς του. Στην περίπτωση που δεν έχει επιλεγεί με σαφήνεια ένας από τους κάτωθι τρόπους πληρωμής, θεωρείται ότι ο υποψήφιος Ανάδοχος αποδέχεται τον τρόπο πληρωμής που θα επιλέξει η Αναθέτουσα Αρχή.

#### Τρόποι Πληρωμής:

<b>1)</b>	Το <b>100%</b> της συμβατικής αξίας μετά την οριστική παραλαβή των υπηρεσιών
<b>2)</b>	<p>α) Χορήγηση έντοκης προκαταβολής μέχρι <b>ποσοστού τριάντα (30%)</b> του συμβατικού τιμήματος χωρίς Φ.Π.Α., με την κατάθεση ισόποσης εγγύησης, σύμφωνα με τα οριζόμενα στο άρθρο 72§7 του ν. 4412/2016 και της Παρ. 4.1 της παρούσας. Η παραπάνω προκαταβολή θα είναι έντοκη. Κατά την εξόφληση θα παρακρατείται τόκος επί της εισπραχθείσας προκαταβολής και για το χρονικό διάστημα από την ημερομηνία λήψεως μέχρι την ημερομηνία οριστικής και ποιοτικής παραλαβής. Για τον υπολογισμό του τόκου θα λαμβάνεται υπόψη το ύψος του επιτοκίου των έντοκων γραμματίων του Δημοσίου 12μηνιας διάρκειας που θα ισχύει κατά την ημερομηνία λήψης της προκαταβολής προσαυξημένο κατά 0,25 ποσοστιαίες μονάδες το οποίο θα παραμένει σταθερό μέχρι την εξάντληση του ποσού της χορηγηθείσας προκαταβολής.</p> <p>β) Καταβολή <b>του υπόλοιπου του συμβατικού τιμήματος</b>, μετά την οριστική ποιοτική και ποσοτική παραλαβή του συνόλου του Έργου, αφού παρακρατηθεί ο με τον παραπάνω τρόπο υπολογισθείς τόκος.</p>
<b>3)</b>	<p>α) Χορήγηση έντοκης προκαταβολής μέχρι <b>ποσοστού είκοσι τοις εκατό (20%)</b> του συμβατικού τιμήματος χωρίς Φ.Π.Α., με την κατάθεση ισόποσης εγγύησης, σύμφωνα με τα οριζόμενα στο άρθρο 72§7 του ν. 4412/2016 και 4.1 της παρούσας. Η παραπάνω προκαταβολή θα είναι έντοκη. Κατά την εξόφληση θα παρακρατείται τόκος επί της εισπραχθείσας προκαταβολής και για το χρονικό διάστημα υπολογιζόμενου από την ημερομηνία λήψεως μέχρι την ημερομηνία οριστικής και ποιοτικής παραλαβής. Για τον υπολογισμό του τόκου θα λαμβάνεται υπόψη το ύψος του επιτοκίου των εντόκων γραμματίων του Δημοσίου 12μηνιας διάρκειας που θα ισχύει κατά την ημερομηνία λήψης της προκαταβολής προσαυξημένο κατά 0,25 ποσοστιαίες μονάδες το οποίο θα παραμένει σταθερό μέχρι την εξάντληση του ποσού της χορηγηθείσας προκαταβολής.</p> <p>β) Απολογιστική καταβολή του 100% της συμβατικής αξίας των παραδοτέων της <b>Φάσης 1</b>, μετά την ποσοτική και ποιοτική παραλαβή του συνόλου των παραδοτέων της <b>Φάσης 1</b> και αφού αφαιρεθεί : (i) ποσοστό της χορηγηθείσας προκαταβολής ίσο προς το ανωτέρω ποσοστό της πληρωμής που καταβάλλεται (αναλογική απόσβεση προκαταβολής), και (ii) ο αντίστοιχος τόκος της προκαταβολής, για χρονικό διάστημα από την ημερομηνία λήψεως της προκαταβολής μέχρι την ημερομηνία έκδοσης Απόφασης για την εν λόγω τμηματική παραλαβή.</p> <p>γ) Απολογιστική καταβολή του 100% της συμβατικής αξίας των παραδοτέων της <b>Φάσης 2 και Φάσης 4</b>, μετά την ποσοτική και ποιοτική παραλαβή του συνόλου των παραδοτέων <b>της Φάσης 2 και Φάσης 4</b> και αφού αφαιρεθεί : (i) ποσοστό της χορηγηθείσας προκαταβολής ίσο προς το ανωτέρω ποσοστό της πληρωμής που καταβάλλεται (αναλογική απόσβεση προκαταβολής), και (ii) ο τόκος επί της</p>

	<p>απομειωμένης από την προηγούμενη πληρωμή (β) προκαταβολής, για το χρονικό διάστημα από την ημερομηνία λήψεως της προκαταβολής μέχρι την ημερομηνία έκδοσης Απόφασης για την εν λόγω τμηματική παραλαβή.</p> <p>δ) Απολογιστική καταβολή του 100% της συμβατικής αξίας των παραδοτέων της <b>Φάσης 3 και Φάσης 5</b>, μετά την ποσοτική και ποιοτική παραλαβή του συνόλου των παραδοτέων της <b>Φάσης 3 και Φάσης 5</b> και αφού αφαιρεθεί : (i) ποσοστό της χορηγηθείσας προκαταβολής ίσο προς το ανωτέρω ποσοστό της πληρωμής που καταβάλλεται (αναλογική απόσβεση προκαταβολής), και (ii) ο τόκος επί της απομειωμένης από την προηγούμενη πληρωμή (β) προκαταβολής, για το χρονικό διάστημα από την ημερομηνία λήψεως της προκαταβολής μέχρι την ημερομηνία έκδοσης Απόφασης για την εν λόγω τμηματική παραλαβή.</p> <p>ε) Καταβολή <b>του υπόλοιπου του συμβατικού τιμήματος</b>, μετά την οριστική ποσοτική και ποιοτική παραλαβή του συνόλου του Έργου, αφού αφαιρεθεί : (i) το υπόλοιπο ποσοστό της χορηγηθείσας προκαταβολής (αναλογική απόσβεση προκαταβολής), και (ii) τόκος επί της απομειωμένης από την προηγούμενη πληρωμή (γ) προκαταβολής και για το χρονικό διάστημα από την ημερομηνία λήψεως της προκαταβολής μέχρι την ημερομηνία έκδοσης Απόφασης Οριστικής Ποσοτικής και Ποιοτικής Παραλαβής του Έργου.</p>
<b>4)</b>	<p>α) Απολογιστική καταβολή του 100% της συμβατικής αξίας των παραδοτέων της <b>Φάσης 1</b>, μετά την ποσοτική και ποιοτική παραλαβή του συνόλου των παραδοτέων της <b>Φάσης 1</b></p> <p>β) Απολογιστική καταβολή του 80% της συμβατικής αξίας των παραδοτέων της <b>Φάσης 2 και Φάσης 4</b>, μετά την ποσοτική και ποιοτική παραλαβή του συνόλου των παραδοτέων της <b>Φάσης 2 και Φάσης 4</b></p> <p>γ) Απολογιστική καταβολή του 80% της συμβατικής αξίας των παραδοτέων της <b>Φάσης 3 και Φάσης 5</b>, μετά την ποσοτική και ποιοτική παραλαβή του συνόλου των παραδοτέων της <b>Φάσης 3 και Φάσης 5</b></p> <p>δ) Το <b>υπόλοιπο του συμβατικού τιμήματος</b> μετά την οριστική ποσοτική και ποιοτική παραλαβή του συνόλου του Έργου.</p>

Επισημαίνεται ότι η παραπάνω προκαταβολή δύναται να χορηγηθεί και τμηματικά.

Η πληρωμή του συμβατικού τιμήματος θα γίνεται με την προσκόμιση των νόμιμων παραστατικών και δικαιολογητικών που προβλέπονται από τις διατάξεις του άρθρου 200 παρ. 5 του ν. 4412/2016, καθώς και κάθε άλλου δικαιολογητικού που τυχόν ήθελε ζητηθεί από τις αρμόδιες υπηρεσίες που διενεργούν τον έλεγχο και την πληρωμή.

5.1.2. Τον ανάδοχο βαρύνουν οι υπέρ τρίτων κρατήσεις, καθώς και κάθε άλλη επιβάρυνση, σύμφωνα με την κείμενη νομοθεσία, μη συμπεριλαμβανομένου Φ.Π.Α., για την παροχή των υπηρεσιών στον τόπο και με τον τρόπο που προβλέπεται στα έγγραφα της σύμβασης.

Ιδίως βαρύνεται με τις ακόλουθες κρατήσεις:

α) Κράτηση ύψους 0,1% η οποία υπολογίζεται επί της αξίας κάθε πληρωμής προ φόρων και κρατήσεων της αρχικής, καθώς και κάθε συμπληρωματικής ή τροποποιητικής σύμβασης.

Το ποσό της κράτησης παρακρατείται από την αναθέτουσα αρχή στο όνομα και για λογαριασμό της Ενιαίας Αρχής Δημοσίων Συμβάσεων (Ε.Α.ΔΗ.ΣΥ. ) και κατατίθεται σε ειδικό τραπεζικό λογαριασμό

Τράπεζα της Ελλάδας: IBAN GR 2001000240000000026180286

Τράπεζα ΠΕΙΡΑΙΩΣ: IBAN GR 1901721360005136088985432

β) Κράτηση ύψους 0,02% υπέρ της ανάπτυξης και συντήρησης του ΟΠΣ ΕΣΗΔΗΣ, η οποία υπολογίζεται επί της αξίας, εκτός ΦΠΑ, της αρχικής, καθώς και κάθε συμπληρωματικής σύμβασης. Το ποσό αυτό παρακρατείται σε κάθε πληρωμή από την αναθέτουσα αρχή στο όνομα και για λογαριασμό του Υπουργείου Ψηφιακής Διακυβέρνησης, σύμφωνα με την παρ. 6 του άρθρου 36 του ν. 4412/2016. Μέχρι την έκδοση της κοινής απόφασης της παρ. 6 του άρθρου 36 του ν. 4412/2016, η ως άνω κράτηση δεν επιβάλλεται.

Κατόπιν της κατάργησης των διατάξεων του Π.Δ. της 28ης Ιουλίου 1931 (ΦΕΚ 239/28.07.1931) περί Κωδικοποίησης Διατάξεων περί Τελών Χαρτοσήμου, δια του Ν.5135/2024 περί Ψηφιακού Τέλους Συναλλαγής (ΦΕΚ Α147/16.09.2024), καταργείται από 1.12.2024 η απόδοση χαρτοσήμου σε συναλλαγές στις οποίες επιβαλλόταν Τέλος Χαρτοσήμου επί των κρατήσεων υπέρ ΕΑΔΗΣΥ (Ανεξάρτητη Αρχή Δημοσίων Συμβάσεων).

5.1.3. Σε περίπτωση υποβολής ηλεκτρονικού τιμολογίου, ο ανάδοχος συμπληρώνει στο πεδίο BT-11: Στοιχείο αναφοράς αγαθού του Εθνικού Μορφότυπου Ηλεκτρονικού Τιμολογίου: «τον κωδικοποιημένο Ενάριθμο»

## **5.2 Κήρυξη οικονομικού φορέα εκπτώτου - Κυρώσεις**

**5.2.1.** Ο ανάδοχος, με την επιφύλαξη της συνδρομής λόγων ανωτέρας βίας, κηρύσσεται υποχρεωτικά έκπτωτος από την σύμβαση και από κάθε δικαίωμα που απορρέει από αυτήν:

- α) στην περίπτωση της παρ. 7 του άρθρου 105 περί κατακύρωσης και σύναψης σύμβασης
- β) στην περίπτωση που δεν εκπληρώσει τις υποχρεώσεις του που απορρέουν από τη σύμβαση ή/και δεν συμμορφωθεί με τις σχετικές γραπτές εντολές της υπηρεσίας, που είναι σύμφωνες με τη σύμβαση ή τις κείμενες διατάξεις, εντός του συμφωνημένου χρόνου εκτέλεσης της σύμβασης,
- γ) εφόσον δεν παράσχει τις υπηρεσίες ή δεν υποβάλει τα παραδοτέα ή δεν προβεί στην αντικατάστασή τους μέσα στον συμβατικό χρόνο ή στον χρόνο παράτασης που του χορηγήθηκε, σύμφωνα με τα προβλεπόμενα στο άρθρο 217 περί διάρκειας της σύμβασης παροχής υπηρεσίας με την επιφύλαξη της επόμενης παραγράφου.

Στην περίπτωση συνδρομής λόγου έκπτωσης του αναδόχου από τη σύμβαση κατά την ως άνω περίπτωση (γ), η αναθέτουσα αρχή κοινοποιεί στον ανάδοχο ειδική όχληση, στην οποία μνημονεύει τις διατάξεις του άρθρου 203 του ν. 4412/2016 και περιλαμβάνει συγκεκριμένη περιγραφή των ενεργειών στις οποίες οφείλει να προβεί ο ανάδοχος, προκειμένου να συμμορφωθεί, μέσα σε προθεσμία που καθορίζεται με απόφαση της Αναθέτουσας Αρχής η οποία δεν μπορεί να είναι μικρότερη των δεκαπέντε (15) ημερών από την κοινοποίηση της ανωτέρω όχλησης. Αν η προθεσμία, που τάχθηκε με την ειδική όχληση, παρέλθει, χωρίς ο ανάδοχος να συμμορφωθεί, κηρύσσεται έκπτωτος μέσα σε προθεσμία τριάντα (30) ημερών από την άπρακτη πάροδο της προθεσμίας συμμόρφωσης.

Ο ανάδοχος δεν κηρύσσεται έκπτωτος για λόγους που ανάγονται σε υπαιτιότητα του φορέα εκτέλεσης της σύμβασης ή αν συντρέχουν λόγοι ανωτέρας βίας.

Στον ανάδοχο που κηρύσσεται έκπτωτος από τη σύμβαση, επιβάλλονται, με απόφαση του αποφαινόμενου οργάνου, ύστερα από γνωμοδότηση του αρμόδιου οργάνου, το οποίο υποχρεωτικά καλεί τον ενδιαφερόμενο προς παροχή εξηγήσεων, αθροιστικά οι παρακάτω κυρώσεις:

- α) ολική κατάνπτωση της εγγύησης καλής εκτέλεσης της σύμβασης,

β) εισπραξη εντόκως της προκαταβολής που χορηγήθηκε στον έκπτωτο από τη σύμβαση ανάδοχο είτε από ποσό που δικαιούται να λάβει είτε με κατάθεση του ποσού από τον ίδιο είτε με κατάπτωση της εγγύησης προκαταβολής. Ο υπολογισμός των τόκων γίνεται από την ημερομηνία λήψης της προκαταβολής από τον ανάδοχο μέχρι την ημερομηνία έκδοσης της απόφασης κήρυξής του ως εκπτώτου, με το ισχύον κάθε φορά ανώτατο όριο επιτοκίου για τόκο από δικαιοπραξία, από την ημερομηνία δε αυτή και μέχρι την επιστροφή της, με το ισχύον κάθε φορά επιτόκιο για τόκο υπερημερίας εφόσον προβλέπεται προκαταβολή.

γ) Επιπλέον, σε βάρος του αναδόχου μπορεί να επιβληθεί και προσωρινός αποκλεισμός του από το σύνολο των συμβάσεων προμηθειών ή υπηρεσιών των φορέων που εμπίπτουν στις διατάξεις του ν. 4412/2016, κατά τα ειδικότερα προβλεπόμενα στο άρθρο 74, περί αποκλεισμού οικονομικού φορέα από δημόσιες συμβάσεις.

**5.2.2.** Αν οι υπηρεσίες παρασχεθούν από υπαιτιότητα του αναδόχου μετά τη λήξη της διάρκειας της σύμβασης και μέχρι τη λήξη του χρόνου της παράτασης που χορηγήθηκε, επιβάλλονται εις βάρος του ποινικές ρήτρες, με αιτιολογημένη απόφαση της αναθέτουσας αρχής. Ποινικές ρήτρες δύναται να επιβάλλονται και για πλημμελή εκτέλεση των όρων της σύμβασης.

Οι ποινικές ρήτρες υπολογίζονται ως εξής:

α) για καθυστέρηση που περιορίζεται σε χρονικό διάστημα το οποίο δεν υπερβαίνει το 50% της προβλεπόμενης συνολικής διάρκειας της σύμβασης ή σε περίπτωση τμηματικών/ενδιάμεσων προθεσμιών της αντίστοιχης προθεσμίας επιβάλλεται ποινική ρήτρα 2,5% επί της συμβατικής αξίας χωρίς ΦΠΑ των υπηρεσιών που παρασχέθηκαν εκπρόθεσμα,

β) για καθυστέρηση που υπερβαίνει το 50% επιβάλλεται ποινική ρήτρα 5% χωρίς ΦΠΑ επί της συμβατικής αξίας των υπηρεσιών που παρασχέθηκαν εκπρόθεσμα,

γ) οι ποινικές ρήτρες για υπέρβαση των τμηματικών προθεσμιών είναι ανεξάρτητες από τις επιβαλλόμενες για υπέρβαση της συνολικής διάρκειας της σύμβασης και δύνανται να ανακαλούνται με αιτιολογημένη απόφαση της αναθέτουσας αρχής, αν οι υπηρεσίες που αφορούν στις ως άνω τμηματικές προθεσμίες παρασχεθούν μέσα στη συνολική της διάρκεια και τις εγκεκριμένες παρατάσεις αυτής και με την προϋπόθεση ότι το σύνολο της σύμβασης έχει εκτελεστεί πλήρως.

Το ποσό των ποινικών ρητρών αφαιρείται/συμψηφίζεται από/με την αμοιβή του αναδόχου.

Η επιβολή ποινικών ρητρών δεν στερεί από την αναθέτουσα αρχή το δικαίωμα να κηρύξει τον ανάδοχο έκπτωτο.

### **5.3 Διοικητικές προσφυγές κατά τη διαδικασία εκτέλεσης των συμβάσεων**

Ο ανάδοχος μπορεί κατά των αποφάσεων που επιβάλλουν σε βάρος του κυρώσεις, δυνάμει των όρων των άρθρων 5.2 (Κήρυξη οικονομικού φορέα εκπτώτου - Κυρώσεις) και 6.4. (Απόρριψη παραδοτέων – Αντικατάσταση), καθώς και κατ' εφαρμογή των συμβατικών όρων, να ασκήσει προσφυγή για λόγους νομιμότητας και ουσίας ενώπιον του φορέα που εκτελεί τη σύμβαση μέσα σε ανατρεπτική προθεσμία (30) ημερών από την ημερομηνία της κοινοποίησης ή της πλήρους γνώσης της σχετικής απόφασης. Η εμπρόθεσμη άσκηση της προσφυγής αναστέλλει τις επιβληθείσες κυρώσεις.

Επί της προσφυγής αποφασίζει το αρμοδίως αποφαινόμενο όργανο, ύστερα από γνωμοδότηση του προβλεπόμενου της περίπτωσης δ' της παραγράφου 11 του άρθρου 221 του ν.4412/2016 οργάνου, εντός προθεσμίας τριάντα (30) ημερών από την άσκησή της, άλλως θεωρείται ως σιωπηρώς απορριφθείσα. Κατά της απόφασης αυτής δεν χωρεί η άσκηση άλλης οποιασδήποτε φύσης διοικητικής προσφυγής. Αν κατά της απόφασης που επιβάλλει κυρώσεις δεν ασκηθεί εμπρόθεσμα η προσφυγή ή αν αυτή απορριφθεί από το αποφαινόμενο αρμοδίως όργανο, η απόφαση καθίσταται οριστική. Αν ασκηθεί εμπρόθεσμα προσφυγή, αναστέλλονται οι συνέπειες της απόφασης μέχρι αυτή να οριστικοποιηθεί.

#### **5.4 Δικαστική επίλυση διαφορών**

Κάθε διαφορά μεταξύ των συμβαλλόμενων μερών που προκύπτει από τη σύμβαση που συνάπτεται στο πλαίσιο της παρούσας Διακήρυξης , επιλύεται με την άσκηση προσφυγής ή αγωγής στο Διοικητικό Εφετείο της Περιφέρειας, στην οποία εκτελείται σύμβαση, κατά τα ειδικότερα οριζόμενα στις παρ. 1 έως και 6 του άρθρου 205Α του ν. 4412/2016. Πριν την άσκηση της προσφυγής στο Διοικητικό Εφετείο τηρείται υποχρεωτικά η ενδικοφανής διαδικασία που προβλέπεται στο άρθρο 205 του ν. 4412/2016 και την παράγραφο 5.3 της παρούσας, διαφορετικά η προσφυγή απορρίπτεται ως απαράδεκτη. Αν ο ανάδοχος της σύμβασης είναι κοινοπραξία, η προσφυγή ασκείται είτε από την ίδια είτε από όλα τα μέλη της. Δεν απαιτείται η τήρηση ενδικοφανούς διαδικασίας αν ασκείται από τον ενδιαφερόμενο αγωγή, στο δικόγραφο της οποίας δεν σωρεύεται αίτημα ακύρωσης ή τροποποίησης διοικητικής πράξης ή παράλειψης.

## 6 ΧΡΟΝΟΣ ΚΑΙ ΤΡΟΠΟΣ ΕΚΤΕΛΕΣΗΣ

---

### 6.1 Παρακολούθηση της σύμβασης

**6.1.1.** Η παρακολούθηση της εκτέλεσης της σύμβασης και η διοίκηση αυτής θα διενεργηθεί από ειδική Επιτροπή (τριμελή ή πενταμελή) η οποία θα ορισθεί με απόφαση της αναθέτουσας αρχής και η οποία θα εισηγείται, στο αρμόδιο αποφαινόμενο όργανο, ήτοι το Διοικητικό Συμβούλιο, για όλα τα ζητήματα που αφορούν στην προσήκουσα εκτέλεση όλων των όρων της σύμβασης και στην εκπλήρωση των υποχρεώσεων του αναδόχου, στη λήψη των επιβεβλημένων μέτρων λόγω μη τήρησης των ως άνω όρων και ιδίως για ζητήματα που αφορούν σε τροποποίηση του αντικειμένου και παράταση της διάρκειας της σύμβασης, υπό τους όρους του άρθρου 132 του ν. 4412/2016. Με υπόδειξη του Κυρίου του Έργου ορίζονται εκπρόσωποί του, οι οποίοι θα συμμετέχουν στην Επιτροπή Παρακολούθησης της σύμβασης.

Η αρμόδια Επιτροπή Παρακολούθησης δύναται να αποστέλλει έγγραφα οδηγιών και εντολών προς τον ανάδοχο αναφορικά με την εκτέλεση της σύμβασης. Τα καθήκοντα παρακολούθησης, ενδεικτικά περιλαμβάνουν την πιστοποίηση της εκτέλεσης του αντικειμένου της σύμβασης, καθώς και τον έλεγχο συμμόρφωσης του αναδόχου με τους όρους αυτής

### 6.2 Διάρκεια σύμβασης

**6.2.1.** Η συνολική **διάρκεια** της σύμβασης ορίζεται σε **τριάντα δύο (32) μήνες** και νοείται το χρονικό διάστημα από την ημερομηνία υπογραφής της σύμβασης έως την υποβολή του τελευταίου παραδοτέου σύμφωνα με το αναλυτικό χρονοδιάγραμμα που περιλαμβάνεται στο ΠΑΡΑΡΤΗΜΑ Ι – Αναλυτική Περιγραφή Φυσικού και Οικονομικού Αντικειμένου της Σύμβασης

της παρούσας. Επισημαίνεται ότι στη συνολική διάρκεια περιλαμβάνεται και ο χρόνος που θα απαιτηθεί για την παραλαβή των ενδιάμεσων φάσεων ή παραδοτέων μέχρι την παράδοση και του τελευταίου παραδοτέου που ορίζει τη λήξη της σύμβασης και την έναρξη της οριστικής παραλαβής του έργου.

**6.2.2.** Η συνολική διάρκεια της σύμβασης μπορεί να παρατείνεται μετά από αιτιολογημένη απόφαση της αναθέτουσας αρχής μέχρι το 50% αυτής ύστερα από σχετικό αίτημα του αναδόχου που υποβάλλεται πριν από τη λήξη της διάρκειάς της, σε αντικειμενικά δικαιολογημένες περιπτώσεις που δεν οφείλονται σε υπαιτιότητα του αναδόχου. Εάν λήξει η συνολική διάρκεια της σύμβασης, χωρίς να υποβληθεί εγκαίρως αίτημα παράτασης ή, εάν λήξει η παραταθείσα, κατά τα ανωτέρω, διάρκεια, χωρίς να υποβληθούν στην αναθέτουσα αρχή τα παραδοτέα της σύμβασης, ο ανάδοχος κηρύσσεται έκπτωτος. Εάν οι υπηρεσίες παρασχεθούν από υπαιτιότητα του αναδόχου μετά τη λήξη της διάρκειας της σύμβασης, και μέχρι τη λήξη του χρόνου της παράτασης που χορηγήθηκε επιβάλλονται εις βάρος του ποινικές ρήτρες, σύμφωνα με το άρθρο 218 του ν. 4412/2016 και την παρ. 5.2 της παρούσας

### 6.3 Παραλαβή του αντικειμένου της σύμβασης

**6.3.1** Η παραλαβή των παρεχόμενων υπηρεσιών ή παραδοτέων γίνεται από επιτροπή παραλαβής (τριμελή ή πενταμελή) που συγκροτείται, σύμφωνα με το άρθρο 221 του ν. 4412/2016, κατά τα αναλυτικώς αναφερόμενα στο Παράρτημα Ι, παράγραφο 7.2.13 της παρούσας όπου περιγράφεται η διαδικασία ελέγχου ανά φάση υλοποίησης καθώς και το χρονοδιάγραμμα παράδοσης.

**6.3.2** Κατά τη διαδικασία παραλαβής διενεργείται ο απαιτούμενος έλεγχος, σύμφωνα με τα οριζόμενα στη σύμβαση, μπορεί δε να καλείται να παραστεί και ο ανάδοχος. Μετά την ολοκλήρωση της διαδικασίας, η επιτροπή παραλαβής: α) είτε παραλαμβάνει τις σχετικές υπηρεσίες ή παραδοτέα, εφόσον καλύπτονται οι απαιτήσεις της σύμβασης χωρίς έγκριση ή απόφαση του αποφαινόμενου οργάνου, β) είτε εισηγείται για την παραλαβή με παρατηρήσεις ή την απόρριψη των παρεχόμενων

υπηρεσιών ή παραδοτέων, σύμφωνα με τις παραγράφους 3 και 4. Τα ανωτέρω εφαρμόζονται και σε τμηματικές παραλαβές.

**6.3.3** Εάν η επιτροπή παραλαβής κρίνει ότι οι παρεχόμενες υπηρεσίες ή τα παραδοτέα δεν ανταποκρίνονται πλήρως στους όρους της σύμβασης, συντάσσεται πρωτόκολλο προσωρινής παραλαβής, στο οποίο αναφέρει τις παρεκκλίσεις που διαπιστώθηκαν από τους όρους της σύμβασης και γνωμοδοτεί ως προς το εάν οι αναφερόμενες παρεκκλίσεις επηρεάζουν την καταλληλότητα των παρεχόμενων υπηρεσιών ή παραδοτέων και συνεπώς εάν μπορούν οι τελευταίες να καλύψουν τις σχετικές ανάγκες.

**6.3.4** Για την εφαρμογή της προηγούμενης παραγράφου ορίζονται τα ακόλουθα:

α) Στην περίπτωση που διαπιστωθεί, με αιτιολογημένη απόφαση του αρμόδιου αποφαινόμενου οργάνου, ότι, δεν επηρεάζεται η καταλληλότητα, μπορεί να εγκριθεί η παραλαβή των εν λόγω παρεχόμενων υπηρεσιών ή παραδοτέων, με έκπτωση επί της συμβατικής αξίας, η οποία θα πρέπει να είναι ανάλογη προς τις διαπιστωθείσες παρεκκλίσεις. Μετά την έκδοση της ως άνω απόφασης, η επιτροπή παραλαβής υποχρεούται να προβεί στην οριστική παραλαβή των παρεχόμενων υπηρεσιών ή παραδοτέων της σύμβασης και να συντάξει σχετικό πρωτόκολλο οριστικής παραλαβής, σύμφωνα με τα αναφερόμενα στην απόφαση.

β) Αν διαπιστωθεί ότι επηρεάζεται η καταλληλότητα, με αιτιολογημένη απόφαση του αρμόδιου αποφαινόμενου οργάνου απορρίπτονται οι παρεχόμενες υπηρεσίες ή τα παραδοτέα, με την επιφύλαξη των οριζόμενων στο άρθρο 220.

**6.3.5** Εάν παρέλθει χρονικό διάστημα μεγαλύτερο των τριάντα (30) ημερών από την ημερομηνία υποβολής του παραδοτέου από τον οικονομικό φορέα και δεν έχει εκδοθεί πρωτόκολλο παραλαβής της παραγράφου 2 ή πρωτόκολλο με παρατηρήσεις της παραγράφου 3, θεωρείται ότι η παραλαβή έχει συντελεστεί αυτοδίκαια.

**6.3.6** Ανεξάρτητα από την, κατά τα ανωτέρω, αυτοδίκαιη παραλαβή και την πληρωμή του αναδόχου, πραγματοποιούνται οι προβλεπόμενοι από τη σύμβαση έλεγχοι από επιτροπή που συγκροτείται με απόφαση του αρμοδίου αποφαινόμενου οργάνου, στην οποία δεν μπορεί να συμμετέχουν ο πρόεδρος και τα μέλη της επιτροπής της παραγράφου 1. Η παραπάνω επιτροπή παραλαβής προβαίνει σε όλες τις διαδικασίες παραλαβής που προβλέπονται από την σύμβαση και συντάσσει τα σχετικά πρωτόκολλα. Οι εγγυητικές επιστολές προκαταβολής και καλής εκτέλεσης δεν επιστρέφονται πριν την ολοκλήρωση όλων των προβλεπόμενων από τη σύμβαση ελέγχων και τη σύνταξη των σχετικών πρωτοκόλλων. Οποιαδήποτε ενέργεια που έγινε από την αρχική επιτροπή παραλαβής, δεν λαμβάνεται υπόψη.

## **6.4 Απόρριψη παραδοτέων – Αντικατάσταση**

Σε περίπτωση οριστικής απόρριψης ολόκληρου ή μέρους των παρεχόμενων υπηρεσιών ή /και παραδοτέων με έκπτωση επί της συμβατικής αξίας, με απόφαση της αναθέτουσας αρχής, ύστερα από γνωμοδότηση της επιτροπής παραλαβής, μπορεί να εγκρίνεται αντικατάσταση των υπηρεσιών ή/και παραδοτέων αυτών με άλλα, που να είναι σύμφωνα με τους όρους της σύμβασης, μέσα σε τακτή προθεσμία που ορίζεται από την απόφαση αυτή. Εάν η αντικατάσταση γίνεται μετά τη λήξη της συνολικής διάρκειας της σύμβασης, η προθεσμία που ορίζεται για την αντικατάσταση δεν μπορεί να είναι μεγαλύτερη του 25% της συνολικής διάρκειας της σύμβασης, ο δε ανάδοχος υπόκειται σε ποινικές ρήτρες, σύμφωνα με το άρθρο 218 του ν. 4412/2016 και την παράγραφο 5.2.2 της παρούσας, λόγω εκπρόθεσμης παράδοσης.

Αν ο ανάδοχος δεν αντικαταστήσει τις υπηρεσίες ή/και τα παραδοτέα που απορρίφθηκαν μέσα στην προθεσμία που του τάχθηκε και εφόσον έχει λήξει η συνολική διάρκεια, κηρύσσεται έκπτωτος και υπόκειται στις προβλεπόμενες κυρώσεις.

## 6.5 Υποχρεώσεις Αναδόχου

Ο ανάδοχος καθ' όλη τη διάρκεια εκτέλεσης της σύμβασης οφείλει να τηρεί τις υποχρεώσεις που απορρέουν από τις διατάξεις της περιβαλλοντικής, κοινωνικοασφαλιστικής και εργατικής νομοθεσίας που έχουν θεσπισθεί με το δίκαιο της Ένωσης, το εθνικό δίκαιο, συλλογικές συμβάσεις ή διεθνείς διατάξεις περιβαλλοντικού, κοινωνικού και εργατικού δικαίου, οι οποίες απαριθμούνται στο Παράρτημα Χ του Προσαρτήματος Α του Ν. 4412/2016. (άρθρο 18).

Ο Ανάδοχος θα είναι πλήρως και αποκλειστικά υπεύθυνος για την τήρηση της ισχύουσας νομοθεσίας ως προς το απασχολούμενο, από αυτόν, προσωπικό για την εκτέλεση των υποχρεώσεων της Σύμβασης. Σε περίπτωση οποιασδήποτε παράβασης ή ζημίας που προκληθεί στον Κύριο του Έργου ή στην Αναθέτουσα Αρχή ή σε τρίτους υποχρεούται μόνος ο Ανάδοχος προς την αποκατάστασή της. Ο Ανάδοχος υποχρεούται να παρέχει έγκαιρα στην Αναθέτουσα Αρχή όλες τις πληροφορίες που θα του ζητηθούν, σχετικά με την εξέλιξη και την πορεία του Έργου.

Καθ' όλη τη διάρκεια εκτέλεσης του Έργου, ο Ανάδοχος θα πρέπει να συνεργάζεται στενά με την Αναθέτουσα Αρχή, υποχρεούται δε να λαμβάνει υπόψη του οποιοσδήποτε παρατηρήσεις του, σχετικά με την εκτέλεση της σύμβασης.

Ο Ανάδοχος υποχρεούται να παρίσταται σε υπηρεσιακές συνεδριάσεις, που αφορούν στη σύμβαση (τακτικές και έκτακτες), παρουσιάζοντας τα απαραίτητα στοιχεία για την αποτελεσματική λήψη αποφάσεων.

Ο Ανάδοχος οφείλει να ενεργεί με επιμέλεια και φροντίδα, ώστε να εμποδίζει πράξεις ή παραλείψεις, που θα μπορούσαν να έχουν αποτέλεσμα αντίθετο με το συμφέρον της Αναθέτουσας Αρχής.

Η Αναθέτουσα Αρχή έχει το δικαίωμα, σε περίπτωση, που κρίνει ότι κάποιο τμήμα της σύμβασης δεν εκτελείται σύμφωνα με τους όρους της, να εκφράσει γραπτώς και αιτιολογημένα τις απόψεις της σχετικά με την πορεία εκτέλεσής της. Ο Ανάδοχος λαμβάνοντας υπόψη τις απόψεις της Αναθέτουσας Αρχής, θα καταβάλει κάθε προσπάθεια, μηδὲ εξαιρουμένης και της αναδιοργάνωσης ή αντικατάστασης μέρους του προσωπικού του, που ασχολείται με τη σύμβαση, ώστε να εξασφαλισθεί η έγκαιρη και ορθή εκτέλεσή της.

Ο Ανάδοχος με τη λήξη της σύμβασης ή την πιθανή λύση της σε προηγούμενη Φάση, για οποιοδήποτε λόγο, υποχρεούται να παραδώσει, σε χρόνο που θα προσδιορίσει την Αναθέτουσα Αρχή, κάθε μέρος του Έργου ή εργασία (ολοκληρωμένη ή μη) έχει εκπονήσει ή έχει στην κατοχή του καθώς και τα πάσης φύσεως υποστηρικτικά έγγραφα και μέσα (μαγνητικά ή μη) και να μεριμνήσει όπως οι υπεργολάβοι και συνεργάτες του πράξουν το ίδιο. Υποχρεούται επίσης να παραδώσει στην Αναθέτουσα Αρχή κάθε εξοπλισμό, υλικά, έγγραφα, μελέτες ή άλλα αγαθά που αφορούν άμεσα ή έμμεσα τη σύμβαση και ευρίσκονται τυχόν στην κατοχή του ή έχουν τεθεί στη διάθεσή του από την Αναθέτουσα Αρχή στο πλαίσιο εκτέλεσης της σύμβασης, εγγυώμενος ότι οι υπεργολάβοι και συνεργάτες του θα πράξουν το ίδιο.

## 6.6 Υποχρεώσεις Κυρίου του Έργου και Αναθέτουσας Αρχής

Ο Κύριος του Έργου θα παρέχει τη δυνατότητα παραμονής του προσωπικού του Αναδόχου στους χώρους εργασίας και σε ώρες εκτός του κανονικού ωραρίου λειτουργίας του Κυρίου του Έργου, κάτω από όρους και προϋποθέσεις που θα συμφωνηθούν από κοινού.

Η Αναθέτουσα Αρχή και ο Κύριος του Έργου συμβάλουν στην υλοποίηση της σύμβασης με δικό τους στελεχιακό δυναμικό με στόχους:

- Την αποτελεσματική επίβλεψη και έλεγχο της προόδου της σύμβασης
- Την έγκαιρη εξασφάλιση στον Ανάδοχο όλων των στοιχείων που είναι απαραίτητα για την έγκαιρη και σωστή εκτέλεση της σύμβασης
- Την ικανοποίηση των αναγκών των χρηστών (πληρότητα, ακρίβεια, απόδοση, ευκολοχρησία, κ.λπ.).
- Την εξασφάλιση της μελλοντικής αυτοδυναμίας του Κυρίου του Έργου τόσο για την υποστήριξη αλλά και για πιθανές μελλοντικές επεκτάσεις του Έργου με τη μεταφορά τεχνογνωσίας από τον Ανάδοχο στο προσωπικό του Κυρίου του Έργου

Επιπρόσθετα, ο Κύριος του Έργου θα εξασφαλίσει την απαραίτητη συνεργασία όλων των εμπλεκόμενων Διευθύνσεων και Τμημάτων, ώστε να αποφευχθούν τυχόν καθυστερήσεις ή προβλήματα στην τήρηση του χρονοδιαγράμματος της σύμβασης.

Η Αναθέτουσα Αρχή θα κοινοποιήσει στον Ανάδοχο το συντομότερο δυνατό από την ημερομηνία υπογραφής της Σύμβασης, τους συμμετέχοντες στο σχήμα Διοίκησης της σύμβασης, οι οποίοι θα μετέχουν ενεργά σε όλη τη διάρκεια της σύμβασης, εκτός αν προκύψει λόγος αντικατάστασής τους εξαιτίας υπηρεσιακών ή άλλων αναγκών.

Ο Κύριος του Έργου και η Αναθέτουσα Αρχή δε φέρει καμία ευθύνη και υποχρέωση από τυχόν ατύχημα στο προσωπικό (συμπεριλαμβανομένων των υπεργολάβων-συνεργατών) του Αναδόχου ή τρίτων, που γίνεται από τυχαίο γεγονός ή αμέλεια του κατά την εκτέλεση της σύμβασης.

Η Αναθέτουσα Αρχή και ο Κύριος του έργου δεν έχουν υποχρέωση καταβολής αποζημίωσης για υπερωριακή απασχόληση ή οποιαδήποτε άλλη αμοιβή στο προσωπικό του Αναδόχου ή τρίτων.

## 6.7 Κοινές υποχρεώσεις

Ο μέγιστος χρόνος απόκρισης των συμβαλλομένων σε κάθε έγγραφο που δεν ορίζεται αλλιώς στο παρόν Τεύχος Διακήρυξης, στη Σύμβαση και στα παραρτήματά της ορίζεται στις **επτά (7) εργάσιμες ημέρες** από την αποδεδειγμένη παραλαβή του. . Σε περίπτωση κατά την οποία δεν υπάρχει απάντηση, το περιεχόμενο του εγγράφου θεωρείται αποδεκτό.

Στο πλαίσιο εκτέλεσης της σύμβασης σχετικά με τη γλώσσα, που θα χρησιμοποιηθεί στις διάφορες δραστηριότητες θα ισχύουν τα ακόλουθα:

- Η γλώσσα συνεργασίας των στελεχών της Αναθέτουσας Αρχής και του Αναδόχου θα είναι η Ελληνική, σε γραπτό και προφορικό λόγο.
- Για την τυπική αλληλογραφία (συνοδευτικά παραδοτέων και παραστατικών, ειδοποιητήρια ετοιμότητας προς παράδοση, νομικά έγγραφα, κ.λπ.) θα χρησιμοποιείται η Ελληνική γλώσσα.
- Η τηλε-εκπαίδευση θα παρασχεθεί στην Ελληνική γλώσσα. Το εκπαιδευτικό υλικό θα παραδίδεται στην Ελληνική γλώσσα. Σε περίπτωση που συμφωνηθεί κάποιες ενότητες της εκπαίδευσης να δοθούν στην Αγγλική γλώσσα, ο Ανάδοχος θα είναι υπεύθυνος να παραδώσει περίληψη εγχειριδίων στην Ελληνική.
- Για τα Παραδοτέα που απορρέουν από την εκτέλεση της σύμβασης θα χρησιμοποιείται η Ελληνική γλώσσα. Σε περίπτωση που κάποια Παραδοτέα, που παράγονται από την μεθοδολογία ή από εργαλεία που πιθανά χρησιμοποιηθούν, παράγονται στην Αγγλική γλώσσα, αυτά θα μεταφραστούν, εφόσον απαιτηθεί στην Ελληνική με ευθύνη του Αναδόχου και οι τυχόν αλλαγές θα γίνονται και στις δύο εκδόσεις.

## 6.8 Ενώσεις

Σε περίπτωση που ο Ανάδοχος είναι Ένωση, τα Μέλη που αποτελούν την Ένωση, θα είναι αλληλέγγυα και εις ολόκληρον υπεύθυνα έναντι της Αναθέτουσας Αρχής για την εκπλήρωση όλων των απορρεουσών από τη Σύμβαση υποχρεώσεών τους, ανεξαρτήτως του τρόπου πληρωμής και του προσώπου (φυσικού ή νομικού), που προσφέρει τις υπηρεσίες ή ενεργεί γενικότερα για την εκπλήρωση των υποχρεώσεων της Ένωσης. Τυχόν υφιστάμενες μεταξύ τους συμφωνίες, περί κατανομής των ευθυνών τους, έχουν ισχύ μόνον στις εσωτερικές τους σχέσεις και σε καμία περίπτωση δεν δύνανται να προβληθούν έναντι της Αναθέτουσας Αρχής ως λόγος απαλλαγής του ενός Μέλους από τις ευθύνες και τις υποχρεώσεις του άλλου ή των άλλων Μελών για την ολοκλήρωση της σύμβασης.

Σε περίπτωση που κατά τη διάρκεια της εκτέλεσης της Σύμβασης, οποιαδήποτε από τα Μέλη της Ένωσης, εξαιτίας ανικανότητας για οποιοδήποτε λόγο ή λόγω ανωτέρας βίας, δεν μπορεί να ανταποκριθεί στις υποχρεώσεις του, τα υπόλοιπα Μέλη συνεχίζουν να έχουν την ευθύνη ολοκλήρωσης της Σύμβασης με τους ίδιους όρους.

## 6.9 Βελτιώσεις – Προσθήκες

Πέραν των υποχρεώσεων του Αναδόχου που ρητά αναφέρονται στην εγγύηση καλής λειτουργίας και στις υπηρεσίες συντήρησης:

- Ο Ανάδοχος υποχρεούται να ενημερώνει εντός εύλογου χρόνου, το ανώτερο εντός ενενήντα (90) ημερών τον Κύριο του Έργου σχετικά με τις εξελίξεις και βελτιώσεις του λογισμικού με ενημερωτικά φυλλάδια και παρουσιάσεις των νέων προϊόντων σύμφωνα με τα οριζόμενα.
- Σε περίπτωση που το προσφερόμενο λογισμικό από την ημερομηνία προσφοράς μέχρι την ημερομηνία παράδοσης έχει τροποποιηθεί ή βελτιωθεί, ο Ανάδοχος έχει το δικαίωμα μέσα στα χρονικά πλαίσια της Σύμβασης, να εγκαταστήσει να το αντικαταστήσει με άλλο πιο πρόσφατης τεχνολογίας, τουλάχιστον ιδίων ή καλύτερων χαρακτηριστικών, με τις ίδιες τιμές της Σύμβασης και αφού υπάρξει σύμφωνη γνώμη της Αναθέτουσας Αρχής για την προτεινόμενη αντικατάσταση.
- Κατά τη διάρκεια της Σύμβασης και μέχρι την ολοκλήρωση των μελετών, εφόσον υπάρξουν τεχνολογικές εξελίξεις βελτιωτικές ή εφόσον έχει ανακοινωθεί το τέλος ζωής (end of life) για το προσφερόμενο λογισμικό, ο Ανάδοχος υποχρεούται μέσα στα χρονικά πλαίσια της παρούσας Σύμβασης, να το αντικαταστήσει με άλλο πιο πρόσφατης τεχνολογίας, τουλάχιστον ιδίων ή καλύτερων χαρακτηριστικών και αφού υπάρξει η σύμφωνη γνώμη της Αναθέτουσας Αρχής για την αντικατάστασή του με τις ίδιες τιμές της Σύμβασης.

## 6.10 Εμπιστευτικότητα και Προστασία Δεδομένων

Ο ανάδοχος δεν δύναται να προβαίνει σε δημόσιες δηλώσεις σχετικά με τη Σύμβαση χωρίς την προηγούμενη συναίνεση της Αναθέτουσας Αρχής, εκτός από τις περιπτώσεις, που υπαγορεύονται από τις Αρχές, π.χ. το Χρηματιστήριο, και την τυχόν συμμετοχή του Αναδόχου σε άλλους διαγωνισμούς, ούτε να συμμετέχει σε δραστηριότητες ασυμβίβαστες με τις υποχρεώσεις του απέναντι στην Αναθέτουσα Αρχή και δεν δεσμεύει την Αναθέτουσα Αρχή με κανένα τρόπο χωρίς την προηγούμενη γραπτή του συναίνεση.

Όλα τα πληροφοριακά στοιχεία του Κυρίου του Έργου, που θα περιέλθουν στην αντίληψη του αναδόχου γραπτώς και προφορικώς κατά την υλοποίηση της σύμβασης αυτής θεωρούνται εμπιστευτικά και δεν επιτρέπεται να γνωστοποιηθούν ή δημοσιοποιηθούν. Ενδεικτικά πληροφορίες σχετικές: με τη λειτουργία των χώρων και συστημάτων, την εσωτερική οργάνωση, προσωπικά δεδομένα υπαλλήλων, δεδομένα επιχειρήσεων, επαγγελματιών και γενικά οικονομικών και επαγγελματικών φορέων θα πρέπει να διατηρούνται εμπιστευτικές.

Ο ανάδοχος και η Αναθέτουσα Αρχή κρατούν μυστική κάθε πληροφορία, που περιέχεται στην αντίληψή τους από την εκτέλεση της Σύμβασης και δεν αποκαλύπτουν τέτοιες πληροφορίες σε τρίτα πρόσωπα, ενώ ο Ανάδοχος επιβάλλει αυτή την υποχρέωση στους υπεργολάβους του και στους, καθ' οιονδήποτε τρόπο μετ' αυτού, συνδεδεμένους για την εκτέλεση της παρούσας σύμβασης.

Ο Ανάδοχος και η Αναθέτουσα Αρχή αποκαλύπτουν εμπιστευτικές πληροφορίες σε όσους υπαλλήλους ασχολούνται άμεσα με το περιεχόμενο της Σύμβασης και διασφαλίζουν ότι αυτοί οι υπάλληλοι γνωρίζουν και δεσμεύονται με τις υποχρεώσεις εχεμύθειας. Ο ανάδοχος μεταφέρει αυτές τις υποχρεώσεις στους υπεργολάβους του και στους, καθ' οιονδήποτε τρόπο μετ' αυτού, συνδεδεμένους για την εκτέλεση της παρούσας σύμβασης.

Σε κάθε περίπτωση απαγορεύεται η χρήση ή εκμετάλλευση των πληροφοριών, οι οποίες είναι εμπιστευτικές και περιέχονται σε κάθε είδους υλικό, που ο Κύριος του Έργου ή η Αναθέτουσα Αρχή θα παραδώσει στον Ανάδοχο, για σκοπούς διαφορετικούς από την εκτέλεση της Σύμβασης.

Καθ' όλη την διάρκεια της Σύμβασης και μετά την λήξη ή λύση αυτής, ο Ανάδοχος υποχρεούται να λαμβάνει όλα τα απαραίτητα μέτρα για την διασφάλιση του απορρήτου των πληροφοριών και την ακεραιότητά τους, να τηρεί αυτές εμπιστευτικές και να μη γνωστοποιήσει σε οποιονδήποτε τρίτο, οποιαδήποτε έγγραφα ή πληροφορίες, που θα περιέλθουν σε γνώση του κατά την εκτέλεση των υπηρεσιών και την εκπλήρωση των υποχρεώσεων του.

Ο ανάδοχος δεν δύναται να μεταβάλλει, διαγράψει πληροφορίες της Αναθέτουσας Αρχής χωρίς την

προηγούμενη έγγραφη ρητή άδεια από τον Υπεύθυνο Έργου και τη σύμφωνη γνώμη της αρμόδιας Οργανικής Μονάδας Ασφάλειας.

Μετά την ολοκλήρωση των εργασιών, ο Ανάδοχος επιστρέφει όλες τις πληροφορίες του Κυρίου του Έργου και διαγράφει αυτές από τα υπολογιστικά συστήματα και φορητά αποθηκευτικά μέσα του.

Ο Ανάδοχος υποχρεούται να ακολουθεί κάθε επιπλέον έγγραφη οδηγία ή ενημέρωση για την ασφάλεια των πληροφοριών που θα δοθεί από την Αναθέτουσα Αρχή.

Επίσης θέτει στη διάθεση του Υπευθύνου Έργου της Αναθέτουσας Αρχής κάθε απαραίτητη πληροφορία σχετικά με τα μέτρα που λαμβάνει για την τήρηση των υποχρεώσεων που περιγράφονται στο άρθρο αυτό, επιτρέπει και διευκολύνει τους ελέγχους σε οποιονδήποτε προσωπικό υπολογιστή ή φορητό αποθηκευτικό μέσο του που βρίσκεται στην υπηρεσία για λόγους ασφαλείας και προστασίας των πληροφοριακών συστημάτων και των δεδομένων τους.

Επίσης ο Ανάδοχος αναλαμβάνει την υποχρέωση να τηρεί όλες τις προϋποθέσεις προστασίας δεδομένων προσωπικού χαρακτήρα, όπως αυτές προσδιορίζονται στην κείμενη νομοθεσία και οφείλει αποζημίωση στην Αναθέτουσα Αρχή για οποιαδήποτε ζημία, θετική ή αποθετική άμεση ή έμμεση προκύψει από την παράβαση της σχετικής νομοθεσίας.

Ο Ανάδοχος αναλαμβάνει την υποχρέωση να διασφαλίζει όλα τα πληροφοριακά στοιχεία στους χώρους, που θα προσδιορίζονται στην Σύμβαση και στους ανθρώπους, που ασχολούνται με αυτή, αποκλειόμενης της διαφυγής, διαρροής ή μεταφοράς σε άλλα άτομα, χώρους ή εταιρείες. Ο Ανάδοχος υποχρεούται να ενημερώνει την Αναθέτουσα Αρχή για τα λαμβανόμενα, στην κατεύθυνση αυτή μέτρα.

### **6.11 Μεταβίβαση Κυριότητας**

Όλα τα αποτελέσματα - μελέτες, το λογισμικό εφαρμογών, τα δεδομένα και κάθε άλλο στοιχείο, έγγραφο ή αρχείο που θα παραχθεί στο πλαίσιο της παρούσας σύμβασης καθώς και τα υπόλοιπα Παραδοτέα που θα αποκτηθούν ή θα αναπτυχθούν από τον Ανάδοχο με δαπάνες της σύμβασης, θα αποτελούν ιδιοκτησία της Αναθέτουσας Αρχής, που μπορεί να τα διαχειρίζεται και να τα εκμεταλλεύεται.

Οι κωδικοί πρόσβασης του συστήματος (passwords) ανήκουν στην πλήρη και αποκλειστική κυριότητα και διαχείριση της Αναθέτουσας Αρχής.

Όλα τα δεδομένα του πληροφοριακού συστήματος που θα δημιουργηθούν από τη χρήση του ανήκουν στην πλήρη και αποκλειστική κυριότητα και διαχείριση της Αναθέτουσας Αρχής.

Η Αναθέτουσα Αρχή αποκτά την απόλυτη χρήση και εκμετάλλευση των παραδοτέων λογισμικού εφαρμογών που προσδιορίζονται στην παρούσα σύμβαση. Ο Ανάδοχος, μόλις ολοκληρώσει την εκτέλεση της σύμβασης, παραδίδει στην Αναθέτουσα Αρχή όλα τα έγγραφα, τα στοιχεία και τις εφαρμογές λογισμικού, που αναπτύσσεται στο πλαίσιο της παρούσας σύμβασης, με όρους ώστε ο Κύριος του Έργου να μπορεί να μελετά τους τρόπους λειτουργίας των εφαρμογών λογισμικού, να τις προσαρμόζει στις ανάγκες τους, να βελτιώνει και να δημοσιεύει ή διαθέτει με οποιονδήποτε τρόπο τις βελτιώσεις των εφαρμογών λογισμικού που έχουν επιφέρει σε οποιονδήποτε εξαιρουμένων των περιπτώσεων που η δημοσίευση και διάθεση των εφαρμογών λογισμικού και των βελτιώσεων του δυσχεραίνει την εκτέλεση της αποστολής και την άσκηση αρμοδιοτήτων της ή προσκρούει στην προστασία κρατικών ή άλλων απορρήτων που προβλέπονται από τον νόμο ή στην προστασία της διανοητικής ιδιοκτησίας.

Ο Ανάδοχος ρητώς και ανεπιφυλάκτως συμφωνεί, συνομολογεί και αποδέχεται ότι δε θα ασκήσει κανένα από τα δικαιώματα πνευματικής ιδιοκτησίας, που τυχόν έχει επί των μελετών και δεδομένων που θα παραχθούν στο πλαίσιο της σύμβασης ή άλλου αντικειμένου, που προστατεύεται από δικαιώματα πνευματικής ιδιοκτησίας, ιδίως διπλώματα ευρεσιτεχνίας, προκειμένου να εμποδίσει την άσκηση οποιασδήποτε από τις παραπάνω αναφερθείσες πράξεις του Κυρίου του Έργου.

## **6.12 Πνευματικά δικαιώματα και μελλοντικές επεκτάσεις**

Τα δικαιώματα επί όλων των αποτελεσμάτων, στοιχείων και κάθε άλλου εγγράφου ή αρχείου σχετικού με το έργο καθώς και όλα τα υπόλοιπα παραδοτέα, που θα αποκτηθούν ή θα αναπτυχθούν από τον Ανάδοχο με δαπάνες της σύμβασης, ανήκουν στην αναθέτουσα αρχή. Οι εφαρμογές και όλες οι πιθανές επεκτάσεις τους είναι ιδιοκτησία της Αναθέτουσας Αρχής και πρέπει να αναπτύσσονται με τρόπο ώστε να επιτρέπουν στην Αναθέτουσα Αρχή κατά τη διάρκεια της σύμβασης:

(α) να παρακολουθεί και να ελέγχει τον τρόπο λειτουργίας της εφαρμογής που έχει προσαρμοστεί στις ανάγκες της Αναθέτουσας Αρχής,

(β) να έχει πλήρη πρόσβαση σε αυτές

Ο ανάδοχος επίσης ρητά και ανεπιφύλακτα συνομολογεί, συμφωνεί και αποδέχεται να παραδώσει επαρκή τεκμηρίωση, οδηγίες για τη διαδικασία εγκατάστασης όλων των προαπαιτούμενων προγραμμάτων, καθώς και πιθανές απαιτούμενες ρυθμίσεις και παραμετροποιήσεις που θα πρέπει να κατατίθενται στην Αναθέτουσα Αρχή.

Ο ανάδοχος αμύνεται, με δική του δαπάνη, κατά παραβάσεων ή ενδεχομένων παραβάσεων, που αφορούν σε διπλώματα ευρεσιτεχνίας, σχέδια, πνευματική ιδιοκτησία, άδειες χρήσεις ή εμπορικά μυστικά σχετικά με τις εκδόσεις λογισμικού που παρέχονται από τον ανάδοχο, μέσα στα πλαίσια υλοποίησης του έργου και αποζημιώνει πλήρως τον Κύριο του Έργου ή την Αναθέτουσα Αρχή για τις ζημιές και τα έξοδα τα οποία υφίσταται αυτό σε παρόμοιες περιπτώσεις.

Σε κάθε περίπτωση που εγείρεται εναντίον της Αναθέτουσας Αρχής αξίωση, εξωδίκως ή δικαστικώς, αγωγή ή άσκηση ενδίκου μέσου, από τρίτο για οποιοδήποτε θέμα σχετικά με π.χ. σχέδια, προδιαγραφές, οδηγίες, λογισμικό, τα δικαιώματα επί του λογισμικού ή της ανάπτυξης εφαρμογών από τον Ανάδοχο για την Αναθέτουσα Αρχή, δεδομένα ή άλλα υλικά που παρασχέθηκαν στην Αναθέτουσα Αρχή από τον Ανάδοχο, βάσει της Σύμβασης, με τον ισχυρισμό ότι παραβιάζουν δικαιώματα πνευματικής ιδιοκτησίας ή ευρεσιτεχνίας του τρίτου, έως το πέρας του έργου, ο ανάδοχος οφείλει να αναλάβει όλες τις ευθύνες που προκύπτουν και να αποζημιώσει πλήρως την Αναθέτουσα Αρχή για κάθε ζημία που προκύπτει, συμπεριλαμβανομένων τόκων και δικαστικών εξόδων.

Ρητώς συμφωνείται ότι η Αναθέτουσα Αρχή θα ειδοποιεί εγγράφως και χωρίς καθυστέρηση τον Ανάδοχο για κάθε απαίτηση ή διαμαρτυρία σχετική με την παραβίαση δικαιωμάτων πνευματικής ιδιοκτησίας ή ευρεσιτεχνίας, που προβάλλεται από τρίτους και αφορά στο έργο της Σύμβασης.

Αν, ως συνέπεια ενδεχόμενης παράβασης σχετικά με διπλώματα ευρεσιτεχνίας, σχέδια ή πνευματικά δικαιώματα ή άδειες χρήσης ή εμπορικά μυστικά, των παραδοτέων του αναδόχου η Αναθέτουσα Αρχή εμποδίζεται στη χρήση των Παραδοτέων του έργου, ο ανάδοχος με δική του δαπάνη τροποποιεί ή αντικαθιστά τα Παραδοτέα, χωρίς να μειώνεται την αποτελεσματικότητα της χρήσης των παραδοτέων.

## **6.13 Εκχωρήσεις – Μεταβιβάσεις**

Ο Ανάδοχος δεν μπορεί να εκχωρήσει ή να μεταβιβάσει τη Σύμβαση ή μέρος αυτής, ή οποιοδήποτε δικαίωμα ή υποχρέωση απορρέει από αυτήν, σε οποιονδήποτε τρίτο, χωρίς προηγούμενη γραπτή πλήρως αιτιολογημένη συγκατάθεση της Αναθέτουσας Αρχής. Το αίτημα για εκχώρηση/μεταβίβαση της Σύμβασης συντελείται μόνο για ιδιαίτερος σοβαρό λόγο και θα πρέπει να είναι πλήρως αιτιολογημένο. Θα πρέπει να υφίσταται νόμιμη αιτία που επιβάλλει την υποκατάσταση του αναδόχου από συγκεκριμένο τρίτο όπως λ.χ. συγχώνευση με απορρόφηση.

Κατ' εξαίρεση μπορεί ο Ανάδοχος να εκχωρήσει οποιοσδήποτε από τις πληρωμές, που απορρέουν από τη Σύμβαση, σε Τράπεζα της επιλογής του σύμφωνα με τις κείμενες διατάξεις.

## **6.14 Ανωτέρα Βία**

Ο Ανάδοχος δεν ευθύνεται για παράλειψη εκπλήρωσης των συμβατικών υποχρεώσεων του εάν η παράλειψη αυτή είναι απόρροια ανωτέρας βίας, υπό την προϋπόθεση ότι η επικαλούμενη ανωτέρα βία αποδεικνύεται δεόντως και επαρκώς και ότι ο Ανάδοχος που πλήττεται από το περιστατικό ανωτέρας βίας προβαίνει σε όλες τις απαραίτητες ενέργειες για να ελαχιστοποιήσει τις επιπτώσεις του

γεγονότος ανωτέρας βίας. Σαν ανωτέρα βία εννοείται κάθε γεγονός απρόβλεπτο και αναπότρεπτο, που καθιστά απολύτως αδύνατη την εκτέλεση της Σύμβασης.

Σε περίπτωση ανωτέρας βίας, η απόδειξη αυτής βαρύνει εξ' ολοκλήρου τον Ανάδοχο, ο οποίος υποχρεούται, μέσα σε είκοσι (20) ημέρες, από τότε που συνέβησαν τα περιστατικά που συνιστούν την ανωτέρα βία, και δεδομένου ότι εντός αυτών των είκοσι (20) ημερών κατέβαλε όλες τις απαραίτητες προσπάθειες να αποκαταστήσει μερικώς ή ολικώς την παράλειψη αυτή αλλά αποδεδειγμένως δεν κατέστη εφικτό χωρίς δική του υπαιτιότητα, να τα αναφέρει εγγράφως και να προσκομίσει στην Αναθέτουσα Αρχή τα απαραίτητα αποδεικτικά στοιχεία.

Σε περίπτωση που ο Ανάδοχος μέσα στην ανωτέρω προθεσμία δεν αναφέρει τα περιστατικά και δεν προσκομίσει τα απαιτούμενα αποδεικτικά στοιχεία, στερείται του δικαιώματος να επικαλεσθεί την ύπαρξη ανωτέρας βίας.

## ΠΑΡΑΡΤΗΜΑΤΑ

### ΠΑΡΑΡΤΗΜΑ Ι – Αναλυτική Περιγραφή Φυσικού και Οικονομικού Αντικειμένου της Σύμβασης

#### 1. Περιβάλλον της Σύμβασης

##### 1.1. Εμπλεκόμενοι στην υλοποίηση της Σύμβασης

Για την υλοποίηση του Έργου της παρούσας Διακήρυξης εμπλέκονται οι ακόλουθοι:

Φορέας Διαχείρισης	ΕΥΔΕ-ΤΠΕ	<a href="http://www.digitalplan.gov.gr/">http://www.digitalplan.gov.gr/</a>
Φορέας Υλοποίησης	Κοινωνία της Πληροφορίας Μ.Α.Ε	Βλ. Παρ. Φορέας Υλοποίησης – Αναθέτουσα Αρχή Βλ. Παρ.1.1.1
Φορέας Χρηματοδότησης	Υπουργείο Ψηφιακής Διακυβέρνησης	<a href="http://www.mindigital.gr">www.mindigital.gr</a> Βλ. Παρ. 1.1.2
Κύριος του Έργου	Γενική Γραμματεία Πληροφοριακών Συστημάτων και Ψηφιακής Διακυβέρνησης (Γ.Γ.Π.Σ.Ψ.Δ.)	<a href="http://www.mindigital.gr">www.mindigital.gr</a> Βλ. Παρ. 1.1.3
Φορέας Λειτουργίας του Έργου	Γενική Γραμματεία Πληροφοριακών Συστημάτων και Ψηφιακής Διακυβέρνησης (Γ.Γ.Π.Σ.Ψ.Δ.)	<a href="http://www.mindigital.gr">www.mindigital.gr</a> Βλ. Παρ. 1.1.3
Όργανα & Επιτροπές Παρακολούθησης, Διακυβέρνησης και Ελέγχου του Έργου	-	Βλ. Παρ. 1.1.4

##### 1.1.1. Φορέας Υλοποίησης – Αναθέτουσα Αρχή

Η «Κοινωνία της Πληροφορίας Μονοπρόσωπη Α.Ε.», είναι εταιρεία η οποία λειτουργεί χάριν του δημοσίου συμφέροντος και έχει ως κύρια αποστολή την ανάπτυξη δράσεων και την υποστήριξη των αρμόδιων φορέων για τη βελτίωση της διοικητικής ικανότητας της Δημόσιας Διοίκησης, καθώς και την εκτέλεση και διαχείριση έργων στον τομέα της πληροφορικής, επικοινωνίας και νέων τεχνολογιών για τη Δημόσια Διοίκηση. Η Εταιρεία λειτουργεί με τους κανόνες της ιδιωτικής οικονομίας του Ν. 3429/2005 στο πλαίσιο των διατάξεων του Ν. 3614/2007 (ΦΕΚ 267/Α), και του καταστατικού της

Κοινωνία της Πληροφορίας Μ.Α.Ε.

Σελίδα 97 από 208-



Με τη συγχρηματοδότηση  
της Ευρωπαϊκής Ένωσης



όπως αυτό τροποποιήθηκε και ισχύει (ΦΕΚ 343/Β/07-02-2020) και εποπτεύεται από το Υπουργείο Ψηφιακής Διακυβέρνησης.

Βασικός σκοπός της Εταιρείας, όπως ορίζεται στην τελευταία τροποποίηση του καταστατικού αυτής (ΦΕΚ Β' 5386/07-12-2020), είναι:

α) Η εκτέλεση δράσεων και έργων βελτίωσης της διοικητικής ικανότητας της δημόσιας διοίκησης στο πλαίσιο εφαρμογής οποιουδήποτε επιχειρησιακού προγράμματος, απ' όπου κι εάν αυτό χρηματοδοτείται (λ.χ. από ενωσιακούς ή/και από εθνικούς πόρους ή/και μέσω του Προγράμματος Δημοσίων Επενδύσεων), και η υποστήριξη της για την εκτέλεση όμοιων δράσεων και έργων με στόχο την ενδυνάμωση της διοικητικής αποτελεσματικότητάς της.

β) Η εκτέλεση έργων στον τομέα της πληροφορικής, της επικοινωνίας και των νέων τεχνολογιών για τη βελτίωση της δημόσιας διοίκησης στο πλαίσιο εφαρμογής των επιχειρησιακών προγραμμάτων του ΕΣΠΑ ή άλλων ευρωπαϊκών συγχρηματοδοτούμενων προγραμμάτων, ή/και εθνικών προγραμμάτων, απ' όπου κι εάν αυτά χρηματοδοτούνται (λ.χ. από ενωσιακούς ή/και από εθνικούς πόρους ή/και μέσω του Προγράμματος Δημοσίων Επενδύσεων), και η υποστήριξη της δημόσιας διοίκησης για την εκτέλεση σχετικών έργων.

γ) Η υποστήριξη του Υπουργείου Ψηφιακής Διακυβέρνησης ως βασικός επιτελικός βραχίονας υλοποίησης της στρατηγικής, των έργων και δράσεων του Υπουργείου στο πλαίσιο του Ψηφιακού Μετασχηματισμού της Δημόσιας Διοίκησης της χώρας.

δ) Η υποστήριξη ή/και διαχείριση της λειτουργίας συστημάτων πληροφορικής και επικοινωνίας της δημόσιας διοίκησης, όπως προβλέπεται ήδη στο ν. 2860/2000 (άρθρο 24 παράγραφος 6γ).

ε) Η ανάληψη της εκτέλεσης πράξεων και ενεργειών τεχνικής υποστήριξης, που χρηματοδοτούνται από επιχειρησιακά προγράμματα του ΕΣΠΑ ή από άλλα συγχρηματοδοτούμενα ευρωπαϊκά προγράμματα, ή/και εθνικά προγράμματα με χρηματοδότηση μέσω του Προγράμματος Δημοσίων Επενδύσεων ή/και μέσω του τακτικού προϋπολογισμού.

στ) Η χωρίς αντάλλαγμα υποστήριξη των ενδιάμεσων φορέων διαχείρισης για δράσεις κρατικών ενισχύσεων στο πλαίσιο του ΕΣΠΑ, ή/και άλλων συγχρηματοδοτούμενων προγραμμάτων, ή/και εθνικών προγραμμάτων δράσεων κρατικών ενισχύσεων χρηματοδοτούμενα από κάθε πηγή χρηματοδότησης (λ.χ. ενωσιακή ή/και εθνική) ύστερα από αίτηση του φορέα και υπογραφή σχετικής προγραμματικής συμφωνίας με την εταιρεία.

ζ) Η ανάληψη ως δικαιούχου ή ενδιάμεσου φορέα της υλοποίησης πράξεων σχετικών με Τεχνολογίες Πληροφορικής και Επικοινωνιών που απευθύνονται σε πολίτες ή σε επιχειρήσεις (κρατικές ενισχύσεις) και χρηματοδοτούνται από συγχρηματοδοτούμενα προγράμματα ή/ και εθνικά προγράμματα χρηματοδοτούμενα από το Πρόγραμμα Δημοσίων Επενδύσεων ή/και από κάθε άλλη πηγή.

η) Η ανάληψη της υλοποίησης ενεργειών τεχνικής βοήθειας που χρηματοδοτούνται από επιχειρησιακά προγράμματα του ΕΣΠΑ ή/και από άλλα συγχρηματοδοτούμενα προγράμματα ή/και εθνικά προγράμματα με πηγή χρηματοδότησης ενωσιακούς ή/και εθνικούς πόρους ή/ και μέσω του Προγράμματος Δημοσίων Επενδύσεων.

θ) Η συστηματική τεκμηρίωση και παρακολούθηση των χαρακτηριστικών, των προβλημάτων και της εξέλιξης της διοικητικής ικανότητας της δημόσιας διοίκησης, την αξιολόγηση των αποτελεσμάτων των προγραμμάτων και δράσεων που αποσκοπούν στη βελτίωση της και τη διευκόλυνση της μεταφοράς και προσαρμογής ξένης εμπειρίας και καλών πρακτικών στο ελληνικό διοικητικό περιβάλλον.

ι) Η συλλογή και επεξεργασία ποιοτικών και ποσοτικών στοιχείων για τα θέματα που σχετίζονται με την πρόοδο της Ελλάδας σε θέματα κοινωνίας της πληροφορίας και ψηφιακής σύγκλισης στους τομείς των τεχνολογιών πληροφορικής και ηλεκτρονικών επικοινωνιών, καθώς και σε άλλους τομείς, η εξέλιξη των οποίων διέπεται από τεχνολογίες πληροφορικής και ηλεκτρονικών επικοινωνιών.

ια) Η διάχυση βέλτιστων πρακτικών και η συμμετοχή σε διεθνείς οργανισμούς και έργα, που σχετίζονται με τους παραπάνω τομείς, καθώς και η κατάρτιση σχετικών μελετών και προτάσεων προς την πολιτεία και κάθε άλλο ενδιαφερόμενο.

### **1.1.2. Φορέας Χρηματοδότησης**

Φορέας Χρηματοδότησης είναι το Υπουργείο Ψηφιακής Διακυβέρνησης. Το Υπουργείο Ψηφιακής Διακυβέρνησης αποτελεί πραγματικότητα από το 2019 και λειτουργεί ως εκείνη η μονάδα δημόσιας διοίκησης, η οποία για πρώτη φορά συγκεντρώνει όλες τις κρίσιμες δομές πληροφορικής και τηλεπικοινωνιών, που σχετίζονται με την παροχή ηλεκτρονικών υπηρεσιών προς τους πολίτες και τον ευρύτερο ψηφιακό μετασχηματισμό της χώρας.

Βασικός σκοπός του Υπουργείου είναι να δημιουργήσει μία σύγχρονη, αποτελεσματική και χωρίς αποκλεισμούς ψηφιακή διακυβέρνηση που βελτιώνει τη ζωή των πολιτών, προάγει τη διαφάνεια και οδηγεί στην οικονομική ανάπτυξη. Το Υπουργείο στοχεύει να αξιοποιήσει τη δύναμη των ψηφιακών τεχνολογιών για να μεταμορφώσει τις δημόσιες υπηρεσίες και να βελτιώσει τη διακυβέρνηση διασφαλίζοντας την ασφάλεια και την προστασία των ψηφιακών συστημάτων και δεδομένων, αλλά και να δημιουργήσει μια πιο συνδεδεμένη και συμμετοχική κοινωνία μέσω μίας πολιτοκεντρικής προσέγγισης, αμβλύνοντας παράλληλα και τις κοινωνικές ανισότητες

### **1.1.3. Κύριος του Έργου – Φορέας Λειτουργίας**

#### **Γενική Γραμματεία Πληροφοριακών Συστημάτων και Ψηφιακής Διακυβέρνησης (ΓΓΠΣΨΔ)**

Η Γενική Γραμματεία Πληροφοριακών Συστημάτων και Ψηφιακής Διακυβέρνησης (ΓΓΠΣΨΔ) προέκυψε από την συγχώνευση με το Π.Δ. 77/2023 (ΦΕΚ Α' 130) της Γενικής Γραμματείας Πληροφοριακών Συστημάτων Δημόσιας Διοίκησης (ΓΓΠΣΔΔ) και της Γενικής Γραμματείας Ψηφιακής Διακυβέρνησης και Απλούστευσης Διαδικασιών (ΓΓΨΔΑΔ) με την εξαίρεση των περιπτώσεων του άρθρου 11 του ΠΔ.

Σύμφωνα με το ΠΔ 40/2020 (85 Α' /15.04.2020) ορίζεται η διάρθρωση και οι νέες αρμοδιότητες των ανωτέρων Γενικών Γραμματειών, η οποίες υπάγονταν απευθείας στον Υπουργό Ψηφιακής Διακυβέρνησης, και κατ' επέκταση οι αρμοδιότητες της νεοσύστατης Γενικής Γραμματείας Πληροφοριακών Συστημάτων και Ψηφιακής Διακυβέρνησης (ΓΓΠΣΨΔ).

Αποστολή της Γενικής Γραμματείας Πληροφοριακών Συστημάτων και Ψηφιακής Διακυβέρνησης είναι ο σχεδιασμός και ο συντονισμός των πολιτικών που αφορούν στον ψηφιακό μετασχηματισμό της χώρας καθώς και στην ψηφιοποίηση όλων των συναλλαγών του πολίτη με το Κράτος. Στο πλαίσιο αυτό η Γενική Γραμματεία είναι υπεύθυνη για το συντονισμό και τη διασφάλιση της συνοχής όλων των επιμέρους πολιτικών για την ψηφιακή, ηλεκτρονική και ανοιχτή διακυβέρνηση καθώς και για το σχεδιασμό και την εφαρμογή πολιτικών που αφορούν στη βελτίωση των παρεχόμενων ψηφιακών υπηρεσιών προς τους πολίτες και τις επιχειρήσεις, τον σχεδιασμό, την ανάπτυξη, την παραγωγική λειτουργία και την αξιοποίηση των Τεχνολογιών Πληροφορικής και Επικοινωνιών (Τ.Π.Ε.) στις υπηρεσίες του Υπουργείου Ψηφιακής Διακυβέρνησης, του Υπουργείου Οικονομικών και γενικότερα της Δημόσιας Διοίκησης. Η ΓΓΠΣΨΔ διαχειρίζεται τα πληροφοριακά συστήματα όλων των υπηρεσιών του Υπουργείου Ψηφιακής Διακυβέρνησης, του Υπουργείου Οικονομικών και φιλοξενεί τα συστήματα της Ανεξάρτητης Αρχής Δημοσίων Εσόδων, σε εφαρμογή του άρθρου 37 του Νόμου 4389/2016 (Α' 94), καθώς και άλλων φορέων της Δημόσιας Διοίκησης σε συνεργασία με αυτούς. Επιπλέον, μεριμνά για την εύρυθμη και αδιάλειπτη λειτουργία των παρεχόμενων ηλεκτρονικών υπηρεσιών προς τους

πολίτες, τις επιχειρήσεις και τη Δημόσια Διοίκηση μέσω των κεντρικών, περιφερειακών και εφεδρικών υπολογιστικών υποδομών και εφαρμογών της και της εφαρμογής των απαιτούμενων μέτρων ασφάλειας, προστασίας υποδομών, λογισμικού και δεδομένων για την αποφυγή κακόβουλων επιθέσεων.

Για την εκπλήρωση της αποστολής της βασίζεται σε συγκεκριμένες αρχές ως ακολούθως:

- Ψηφιακή εμπιστοσύνη: Όλοι οι πολίτες και οι εργαζόμενοι στο δημόσιο, πρέπει να αισθάνονται ότι ο ψηφιακός μετασχηματισμός είναι προς όφελος τους και προς όφελος του δημοσίου συμφέροντος και ότι δεν κινδυνεύουν να βρεθούν εκτεθειμένοι, ειδικώς ως προς τα προσωπικά τους δεδομένα και την ιδιωτικότητά τους.
- Ψηφιακό μέρισμα για όλους: Όλοι οι πολίτες και οι εργαζόμενοι στο δημόσιο, πρέπει να έχουν μέρισμα από τα οφέλη του ψηφιακού μετασχηματισμού και να έχουν ισότιμη πρόσβαση στη νέα ψηφιακή εποχή, χωρίς αποκλεισμούς ή διακρίσεις. Όλοι οι πολίτες και οι εργαζόμενοι στο δημόσιο, πρέπει να κατέχουν τις κατάλληλες δεξιότητες για να συμμετέχουν ισότιμα στη νέα ψηφιακή εποχή.
- Ψηφιακή διαφάνεια: Όλοι οι πολίτες και οι εργαζόμενοι στο δημόσιο, πρέπει να έχουν ανεμπόδιστη πρόσβαση στην πληροφορία του δημόσιου τομέα και στην περαιτέρω χρήση αυτής, πάντα λαμβανομένων υπόψη ζητημάτων που άπτονται της εθνικής ασφάλειας. Όλοι οι πολίτες και οι εργαζόμενοι στο δημόσιο, πρέπει να κατανοούν τις υπηρεσίες που τους αφορούν και να έχουν πρόσβαση σε κατάλληλη και πάντα επίκαιρη πληροφόρηση γι' αυτές.
- Συνεχής και κυλιόμενη βελτίωση των κρατικών λειτουργιών: Όλοι οι πολίτες και οι εργαζόμενοι στο δημόσιο, πρέπει να απολαμβάνουν υπηρεσίες από το κράτος, οι οποίες συνεχώς βελτιώνονται και προσαρμόζονται στις εξελίξεις, χωρίς περιττή γραφειοκρατία και ταλαιπωρία και προσαρμοσμένες στις ανάγκες τους.

Στο πλαίσιο αυτό η Γενική Γραμματεία Πληροφοριακών Συστημάτων και Ψηφιακής Διακυβέρνησης έχει τους ακόλουθους επιχειρησιακούς στόχους:

- Σχεδιάζει και παρακολουθεί την εθνική ψηφιακή στρατηγική, όπως αυτή αποτυπώνεται στη ΒΨΜ 2020-2025 και συντονίζει τις ενέργειες των δημοσίων φορέων.
- Νομοθετεί και σχεδιάζει το κανονιστικό πλαίσιο για τη συνεχή βελτίωση των διοικητικών διαδικασιών και την ανάπτυξη της ψηφιακής πολιτικής, προς όφελος του πολίτη και της κοινωνίας.
- Σχεδιάζει επιχειρησιακά και συντονίζει κάθε ενέργεια που αφορά στη λειτουργία της Ενιαίας Ψηφιακής Πύλης της Δημόσιας Διοίκησης (gov.gr), του Προγράμματος Διαύγεια (diangeia.gov.gr), του Μητρώου Επιχορηγούμενων Φορέων αυτού (mef.diangeia.gov.gr), της Εθνικής Πύλης για τα Ανοιχτά Δεδομένα (data.gov.gr), της Εθνικής Συμμαχίας για τις Δεξιότητες και την Απασχόληση (nationalcoalition.gov.gr).
- Προωθεί και ενισχύει την ψηφιακή προσβασιμότητα των ατόμων με αναπηρία σε συνεργασία με τους αρμόδιους κοινωνικούς φορείς, όπως η Ε.Σ.Α.μεΑ. και λειτουργεί το Μητρώο Προσβασιμότητας για τις εφαρμογές των φορέων του δημοσίου τομέα.
- Αναλαμβάνει δράσεις και πολιτικές που αφορούν στον ψηφιακό μετασχηματισμό της οικονομίας και στην ανάπτυξη των ψηφιακών δεξιοτήτων του πληθυσμού της χώρας.
- Σχεδιάζει και εφαρμόζει πολιτικές για τις υπηρεσίες εμπιστοσύνης, όπως οι ψηφιακές υπογραφές ή οι ψηφιακές σφραγίδες και είμαστε η Αρχή Πιστοποίησης του Ελληνικού Δημοσίου ΑΠΕΔ (aped.gov.gr)
- Είναι αρμόδια για την έγκριση των έργων ΤΠΕ, πλην των έργων τηλεπικοινωνιών, όλου του Δημοσίου, τόσο σε στρατηγικό, όσο και σε επιχειρησιακό στάδιο, προκειμένου να συνάδουν με τη ΒΨΜ και να διασφαλίζεται η αποδοτικότητα των εθνικών και ευρωπαϊκών πόρων.

Σε εφαρμογή του Νόμου 4623/2019 και του Νόμου 4635/2019 (167 Α' /30.10.2019) η ΓΓΠΣΨΔ:

- Μετεξελίσσεται σε Κέντρο Δεδομένων του Δημόσιου Τομέα, σύμφωνα με τις διεθνείς καλές πρακτικές. Στο πλαίσιο αυτό έχει την ευθύνη λειτουργίας, διαχείρισης και υποστήριξης των κεντρικών υπολογιστικών υποδομών του Κυβερνητικού Νέφους Δημοσίου Τομέα (G-Cloud), αξιοποιώντας τόσο τον κόμβο της όσο και τον κόμβο της ΚτΠ ΑΕ, προκειμένου σταδιακά να φιλοξενηθούν σε αυτές πληροφοριακά συστήματα άλλων φορέων και σε κάθε περίπτωση τα κεντρικά πληροφοριακά συστήματα της Δημόσιας Διοίκησης (εξαιρουμένων συγκεκριμένων διαβαθμισμένων συστημάτων) , προκειμένου να παρέχει IaaS υπηρεσίες στο σύνολο της Δημόσιας Διοίκησης.
- Έχει την αρμοδιότητα σύναψης κεντροκοποιημένων κυβερνητικών συμφωνιών με εταιρείες προμήθειας αδειών χρήσης πλατφόρμας λογισμικού, ώστε να κεντροκοποιηθεί η διαχείρισή τους και να είναι σε θέση να παρέχει PaaS υπηρεσίες στους φορείς της Δημόσιας Διοίκησης. Μετά την 1η/1/2022 η προμήθεια νέων αδειών χρήσης πλατφόρμας εμπορικού λογισμικού για την κάλυψη των αναγκών της Δημόσιας Διοίκησης γίνεται μόνο από τη ΓΓΠΣΨΔ.
- Αναλαμβάνει την ανάπτυξη και διαχείριση του ενιαίου «Δικτύου Δημοσίου Τομέα» και συντονίζει την εφαρμογή του ΣΥΖΕΥΞΙΣ στο σύνολο των φορέων της Δημόσιας Διοίκησης.
- Σχεδιάζει και αναπτύσσει το συνολικό πλαίσιο ασφαλείας των πληροφοριακών συστημάτων της Δημόσιας Διοίκησης.
- Εξακολουθεί να σχεδιάζει, αναπτύσσει και λειτουργεί παραγωγικά όλα τα πληροφοριακά συστήματα του Υπουργείου Οικονομικών.
- Εξακολουθεί να φιλοξενεί τα συστήματα της Ανεξάρτητης Αρχής Δημοσίων Εσόδων και να την υποστηρίζει, σε εφαρμογή του Νόμου 4389/2016.
- Αναλαμβάνει την παραγωγική λειτουργία των πληροφοριακών συστημάτων του Υπ. Ψηφιακής Διακυβέρνησης και σχεδιάζει, αναπτύσσει και υποστηρίζει, τόσο τεχνικά όσο και με τη χρήση call center, τα έργα που απαιτούνται για την επίτευξη του σκοπού του, συμπεριλαμβανομένων οριζόντιων έργων Δημόσιας Διοίκησης (CRM, HRMS, Ψηφιακές Υπογραφές, κ.ά.), προκειμένου να παρέχει SaaS υπηρεσίες. Στο πλαίσιο αυτό:
  - Αναλαμβάνει τη δημιουργία, τη συντήρηση και την παραγωγική λειτουργία της Ενιαίας Ψηφιακής Πύλης gov.gr που θα εξελιχθεί σε Κεντρική Διαδικτυακή Πύλη του Ελληνικού Δημοσίου.
  - Αναλαμβάνει να σχεδιάσει και να υλοποιήσει τη μοναδική ηλεκτρονική ταυτοποίηση πολιτών (eID) μεταξύ των πληροφοριακών συστημάτων της Δημόσιας Διοίκησης.
  - Αναλαμβάνει να σχεδιάσει και να υλοποιήσει μητρώο επικοινωνίας των μητρώων της Δημόσιας Διοίκησης, επιτυγχάνοντας τη διασύνδεσή τους με μοναδικούς κωδικούς ταυτοποίησης φυσικών και νομικών προσώπων.
  - Αναλαμβάνει να δημιουργήσει κεντρική βάση καταχώρησης των στοιχείων επικοινωνίας όλων των πολιτών (ταχ. διεύθυνση, ηλ. διεύθυνση, διεύθυνση επικοινωνίας, αρ. κινητού τηλεφώνου κλπ.). Η κεντρική αυτή βάση θα διαθέτει αποκλειστικά προς ενημέρωση τα στοιχεία της σε όλα τα πληροφοριακά συστήματα της Δημόσιας Διοίκησης.
  - Εγκρίνει τη διαλειτουργικότητα των μητρώων προσωπικών και μη προσωπικών δεδομένων της Δημόσιας Διοίκησης και προωθεί την καθολική επέκταση της διαλειτουργικότητας των πληροφοριακών συστημάτων της Δημόσιας Διοίκησης με ευθύνη του Κέντρου Διαλειτουργικότητας (ΚΕΔ) της ΓΓΠΣΨΔ.
- Αναλαμβάνει τη λειτουργία ως το μοναδικό σημείο υποδοχής τιμολογίων για τις Δημόσιες Συμβάσεις και Προμήθειες και ως ο κόμβος δρομολόγησης των στοιχείων τους στα πληροφοριακά συστήματα των αρμοδίων φορέων μέσω του ΚΕΔ. Παράλληλα, ορίζεται ως Εθνική Αρχή PEPPOL (PEPPOL Authority) με αρμοδιότητα να διευκολύνει τις ηλεκτρονικές δημόσιες συμβάσεις και την ηλεκτρονική διακυβέρνηση σε περιφερειακό ή εθνικό επίπεδο εντός της Ευρώπης (EOX), καθορίζοντας σε εθνικό επίπεδο την πολιτική ηλεκτρονικής

τιμολόγησης στους κανόνες ανταλλαγής τιμολογίων και στον καθορισμό των σχετικών τεχνικών προτύπων.

Το θεσμικό πλαίσιο λειτουργίας της Γενικής Γραμματείας Πληροφοριακών Συστημάτων Και Ψηφιακής Διακυβέρνησης βασίζεται κατά κύριο λόγο σε Νόμους, Προεδρικά Διατάγματα και Αποφάσεις, στα οποία αποτυπώνεται η προσπάθεια της Πολιτείας στην κατεύθυνση της οργάνωσης του Υπουργείου Ψηφιακής Διακυβέρνησης και της εξυπηρέτησης σε πληροφοριακά συστήματα του Υπουργείου Οικονομικών.

#### **1.1.4. Όργανα & Επιτροπές Παρακολούθησης, Διακυβέρνησης και Ελέγχου του Έργου**

Η πορεία εκτέλεσης και λειτουργίας του Έργου παρακολουθείται και συντονίζεται από παρακάτω επιμέρους επιτροπές/ομάδες που θα δρουν σε διαφορετικά επίπεδα.

##### **- Επιτροπή Εποπτείας Προγραμματικής Συμφωνίας (ΕΕΠΣ)**

Η ΕΕΠΣ:

- Είναι υπεύθυνη για το συντονισμό και την παρακολούθηση όλων των εργασιών που απαιτούνται για την εκτέλεση της Προγραμματικής Συμφωνίας.
- Εισηγείται στα αρμόδια όργανα των συμβαλλόμενων μερών κάθε αναγκαίο μέτρο και ενέργεια για την υλοποίηση της Προγραμματικής Συμφωνίας.
- Εισηγείται την έγκριση για την έναρξη των διαδικασιών της επόμενης φάσης της Προγραμματικής Συμφωνίας.
- Εισηγείται προς τα ανώτατα όργανα διοίκησης ή εποπτείας των συμβαλλομένων μερών, την διαπίστωση αδυναμίας ολοκλήρωσης και εκτέλεσης της Προγραμματικής Συμφωνίας.

##### **- Ομάδα Διοίκησης Έργου (ΟΔΕ)**

Στο πλαίσιο της ΠΣ που έχει συναφθεί μεταξύ της ΚτΠ ΜΑΕ της ΓΓΠΣΨΔ και του Υπουργείου Ψηφιακής Διακυβέρνησης για τη διοίκηση και διαχείριση της υλοποίησης του Έργου, τα συμβαλλόμενα μέρη έχει οριστεί τριμελής Ομάδα Διοίκησης Έργου (ΟΔΕ), η οποία αποτελείται από τους:

- Διοικητή Ψηφιακού Έργου (Project Manager) – (ορίζεται από τον Κύριο του Έργου)
- Επιχειρησιακό Συντονιστή Ψηφιακής Δράσης (Project Owner) (ορίζεται από τον Κύριο του Έργου)
- Υπεύθυνο Υλοποίησης Έργου (Implementation Owner) - (ορίζεται από την ΚτΠ Μ.Α.Ε.)

Η ΟΔΕ θα αποτελεί τον κύριο μηχανισμό συντονισμού και διοίκησης σε επίπεδο "σχεδιασμού & υλοποίησης", συνιστώντας παράλληλα και τον κεντρικό επικοινωνιακό κόμβο μεταξύ των εμπλεκόμενων μερών (Κύριος του Έργου, Φορέας Λειτουργίας, Φορέα Υλοποίησης, ΕΕΠΣ, ΕΠΕ). Η ΟΔΕ θα συνδράμει τις Επιτροπές Παρακολούθησης και Παραλαβής του έργου και θα εισηγείται για την αρτιότητα των παραδοτέων, λαμβάνοντας υπόψη τα ορόσημα υλοποίησης της σύμβασης.

Ο Διοικητής Ψηφιακού Έργου (Project Manager) είναι υπεύθυνος για τη διοίκηση και τον συντονισμό των επιμέρους εμπλεκόμενων φορέων κατά το σχεδιασμό και την υλοποίηση του έργου.

##### **- Επιτροπή Παρακολούθησης Έργου (ΕΠΕ)**

Για τις ανάγκες υλοποίησης του Έργου της παρούσας Διακήρυξης και σύμφωνα με το άρθρο 216 του Ν. 4412/2016, ορίζεται «Επιτροπή Παρακολούθησης Έργου» (ΕΠΕ) (τριμελής ή πενταμελής), αρμοδιότητα της οποίας αποτελεί η παρακολούθηση της πορείας υλοποίησης του Έργου.

- **Επιτροπή Παραλαβής Έργου (ΕΠΕ)**

Για την παραλαβή των παρεχόμενων υπηρεσιών ή/και παραδοτέων του Έργου, θα οριστεί «Επιτροπή Παραλαβής Έργου (ΕΠΕ) (τριμελής ή πενταμελής)», σύμφωνα με το άρθρο 221 του ν. 4412/2016.

- **Θεματικές Ομάδες Εργασίας**

Η προετοιμασία και παρακολούθηση της υλοποίησης του Έργου δύναται να υποστηρίζεται από τη λειτουργία Θεματικών Ομάδων Εργασίας, οι οποίες στελεχώνονται από τον Κύριο του Έργου, την ΚτΠ Μ.Α.Ε. και την ΓΓΠΣΨΔ.

Στο πλαίσιο υλοποίησης του Έργου, η ΚτΠ Μ.Α.Ε. δύναται να αναθέσει σε στελέχη της ή σε τρίτο, ανεξάρτητο όργανο, τη διενέργεια επιθεωρήσεων του υλοποιούμενου Έργου (project audits) για την πιστοποίηση της πορείας των εργασιών και την καταγραφή σχετικών συμπερασμάτων και περιοχών παρέμβασης ή βελτίωσης. Οι επιθεωρήσεις αυτές δύναται να διενεργηθούν σε οποιοδήποτε χρονικό σημείο εξέλιξης του Έργου, τακτικά ή έκτακτα, από την ΚτΠ Μ.Α.Ε. ή και από εποπτεύοντες ή ελεγκτικούς φορείς που ελέγχουν ή επιθεωρούν την Εταιρεία ή έργα της.

Ο Ανάδοχος οφείλει στο πλαίσιο των εργασιών του να καταθέσει στους παραπάνω ελεγκτές ή επιθεωρητές κάθε σχετικό στοιχείο - δεδομένα και υλικό τεκμηρίωσης που θα του ζητηθεί στο πλαίσιο της επιθεώρησης και να συμμορφωθεί με τις υποδείξεις των επιθεωρητών κατόπιν σχετικής ενημέρωσης και έγκρισής τους από το αρμόδιο όργανο της ΚτΠ Μ.Α.Ε.

Επιπλέον, στο πλαίσιο υλοποίησης του Έργου, η ΚτΠ Μ.Α.Ε. δύναται να αναθέσει σε στελέχη της ή σε τρίτο, ανεξάρτητο όργανο, τη διενέργεια επιθεωρήσεων του υλοποιούμενου Έργου (project audits) για την πιστοποίηση της πορείας των εργασιών και την καταγραφή σχετικών συμπερασμάτων και περιοχών παρέμβασης ή βελτίωσης. Οι επιθεωρήσεις αυτές δύναται να διενεργηθούν σε οποιοδήποτε χρονικό σημείο εξέλιξης του Έργου, τακτικά ή έκτακτα, από την ΚτΠ Μ.Α.Ε. ή και από εποπτεύοντες ή ελεγκτικούς φορείς που ελέγχουν ή επιθεωρούν την Εταιρεία ή έργα της.

Ο Ανάδοχος οφείλει στο πλαίσιο των εργασιών του να καταθέσει στους παραπάνω ελεγκτές ή επιθεωρητές κάθε σχετικό στοιχείο - δεδομένα και υλικό τεκμηρίωσης που θα του ζητηθεί στο πλαίσιο της επιθεώρησης και να συμμορφωθεί με τις υποδείξεις των επιθεωρητών κατόπιν σχετικής ενημέρωσης και έγκρισής τους από το αρμόδιο όργανο της ΚτΠ Μ.Α.Ε.

## **1.2.Υφιστάμενη Κατάσταση**

### **1.2.1. Συνοπτική περιγραφή του έργου «Υλοποίηση Β΄ Φάσης Λειτουργίας του Προγράμματος Διαύγεια, από εξωτερικό Ανάδοχο»**

Το έργο «Υλοποίηση Β΄ Φάσης Λειτουργίας του Προγράμματος Διαύγεια, από εξωτερικό Ανάδοχο» ολοκληρώθηκε τον Σεπτέμβριο του 2014.

Αντικείμενο του έργου ήταν :

- Η εξασφάλιση της απρόσκοπτης λειτουργίας του συστήματος της Α΄ Φάσης λειτουργίας του προγράμματος «Διαύγεια» σχετικά με την ανάρτηση αποφάσεων, εξασφαλίζοντας έτσι τη συνέχεια παροχής της υπηρεσίας καθώς και την ευθύνη λειτουργίας και υποστήριξης αυτού μέχρι τη θέση σε παραγωγική λειτουργία του νέου πληροφοριακού συστήματος.
- Η ανάλυση απαιτήσεων του έργου.
- Ο σχεδιασμός ανάπτυξης – υλοποίησης του νέου Πληροφοριακού συστήματος.
- Η ανάπτυξη του νέου Πληροφοριακού συστήματος του επιχειρησιακού και οργανωτικού μοντέλου λειτουργίας του εγχειρήματος της ανάρτησης των αποφάσεων και των

κανονιστικών πράξεων (δομές, διαδικασίες, οργανογράμματα κλπ) για το σύνολο των Φορέων της Δημόσιας Διοίκησης.

- Η θέση του νέου Πληροφοριακού συστήματος σε πιλοτική και παραγωγική λειτουργία.
- Η υποστήριξη των χρηστών καθ' όλη τη διάρκεια του έργου.

Σε τεχνικό επίπεδο, το πληροφοριακό σύστημα αποτελείται από τα παρακάτω δομικά χαρακτηριστικά :

- Σύστημα διαχείρισης περιγραφικών δεδομένων πράξεων – αποφάσεων.
- Σύστημα διαχείρισης ψηφιακών εγγράφων.
- Σύστημα ευρετηρίασης και διάθεσης περιεχομένου.
- Σύστημα διαχείρισης οργανογράμματος.
- Σύστημα ψηφιακής υπογραφής.
- Σύστημα διαμόρφωσης (λεξικά – τύποι αποφάσεων).
- Σύστημα διάθεσης δεδομένων σε μηχαναγνώσιμη μορφή (OpenData API).

Χαρακτηριστικά ποσοτικά στοιχεία και παράμετροι του υφιστάμενου συστήματος αναλύονται κατωτέρω:

- 63 εκατομμύρια αναρτημένες πράξεις (έγγραφα)
- κλήσεις ανάγνωσης και ανάρτησης μέσω API άνω των 100.000 σε επίπεδο μήνα
- πάνω από 144.000 εγγεγραμμένους χρήστες (προβολής και ενημέρωσης του περιεχομένου)

### **1.2.2. Συνοπτική περιγραφή υφιστάμενων υποδομών και αρχιτεκτονικής**

Το πληροφοριακό σύστημα φιλοξενείται στις δομές δημόσιου υπολογιστικού νέφους της ΓΓΠΣΨΔ (Microsoft Azure) οι οποίες και περιγράφονται παρακάτω.

Οι διαρκώς αυξανόμενες ανάγκες σε αποθηκευτικούς χώρους οδήγησε τον Φορέα Λειτουργίας στην υλοποίηση έργου αλλαγής αρχιτεκτονικής του υποσυστήματος αποθήκευσης εγγράφων. Στο πλαίσιο αυτού, παραδόθηκαν 100 εικονικές μηχανές – Servers. Από αυτούς οι 93 αποτελούν μέρη των 31 βάσεων (Sharding system). Επιπλέον υπάρχει ένας load balancer – Κατανομητής συνδέσεων, 3 Servers παραμετροποίησης και 3 εξυπηρετητές συνδέσεων προς τις 30 βάσεις.

Συνολικά οι υφιστάμενες υπολογιστικές υποδομές του πληροφοριακού συστήματος συνοψίζονται στα εξής:

- 2 Load Balancer Servers
- 2 Web Servers
- 7 Application Servers
- 1 Sign Server
- 5 Metadata Database Servers (Mongo DB)
- 5 Index Servers
- 2 Monitor Servers
- 5 Sandbox Servers
- 1 Testing Server
- 1 Mail Server
- 100 Document Database Servers (Mongo DB)
- 6 Various Servers

## **ΑΡΧΙΤΕΚΤΟΝΙΚΗ ΣΥΣΤΗΜΑΤΟΣ**

Η παρούσα αρχιτεκτονική του συστήματος ΔΙ@ΥΓΕΙΑ παρουσιάζεται στο παρακάτω σχεδιάγραμμα:

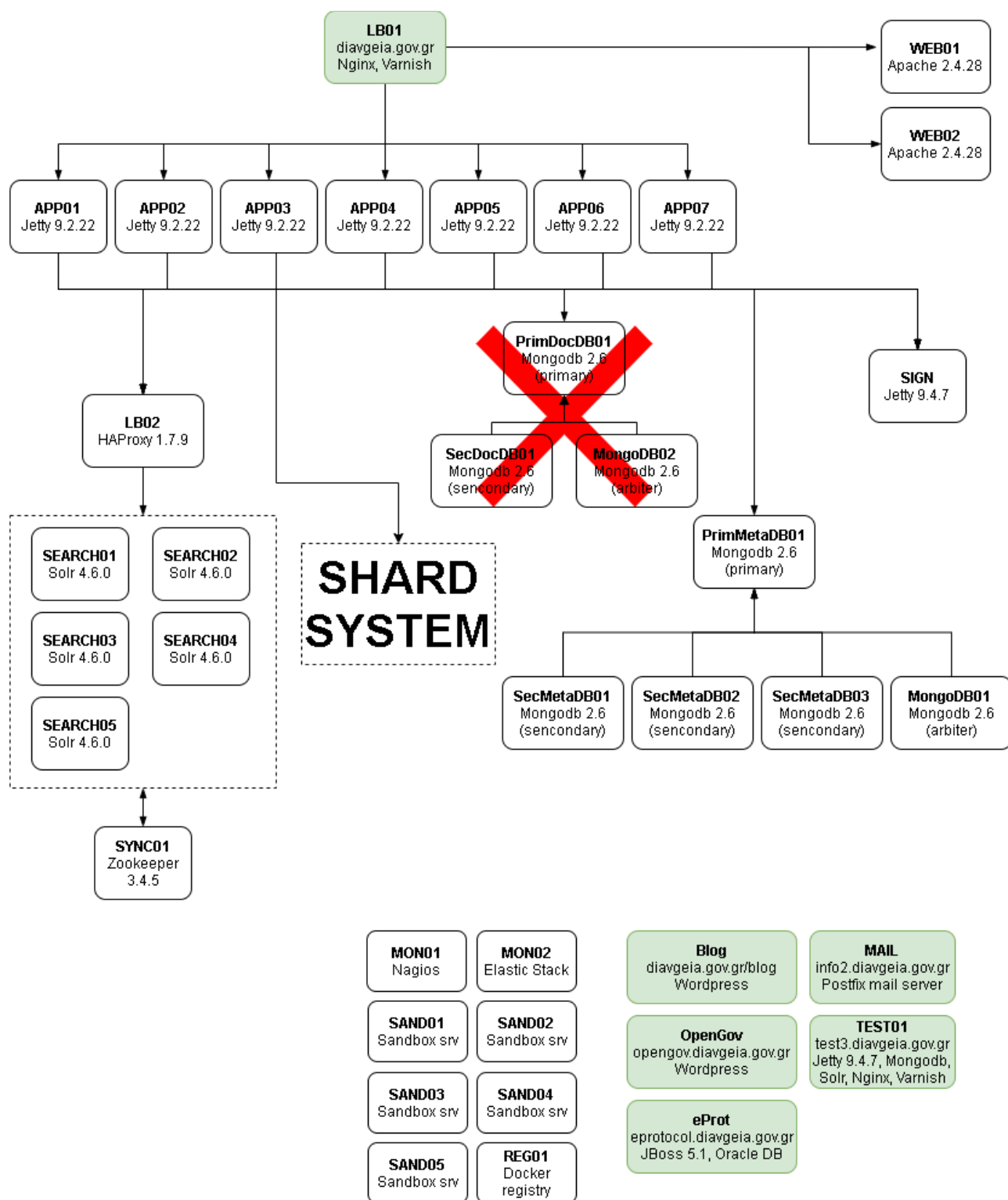

Σύστημα Διαύγεια 2  
G-Cloud - 009 - ΔΙΑΥΓΕΙΑ  
Ενημέρωση: 2020-04-15

Στο παρακάτω σχεδιάγραμμα γίνεται αναλυτική παρουσίαση του **SHARD SYSTEM** στο οποίο αποθηκεύονται τα έγγραφα. Η υλοποίηση του sharding έγινε στο πλαίσιο σχετικής σύμβασης με το Διοικητικής Ανασυγκρότησης και ολοκληρώθηκε τον Αύγουστο του 2019.

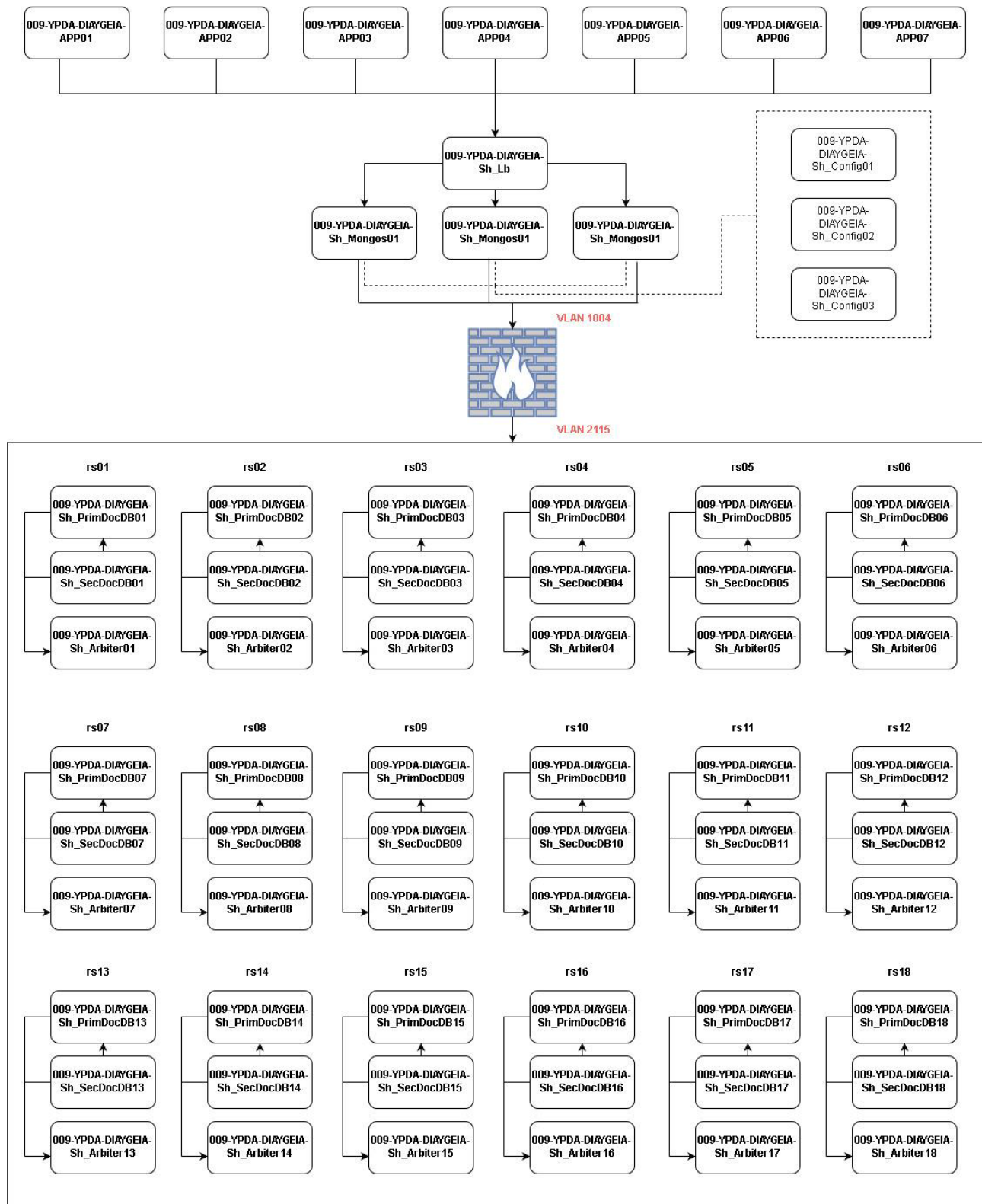

Η λογική αναπαράσταση των δομικών στοιχείων του συστήματος απεικονίζεται στο παρακάτω σχήμα:

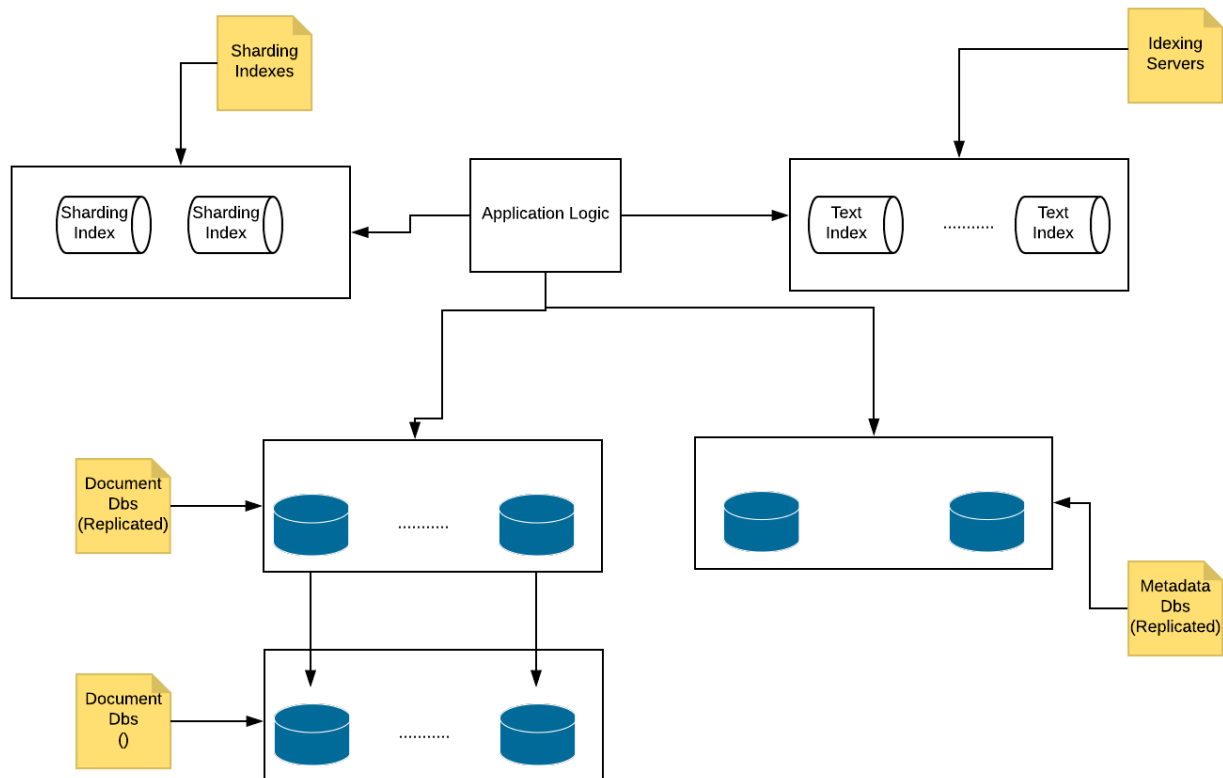

### 1.2.3. Συνοπτική περιγραφή υφιστάμενων τεχνολογιών

- **Web Servers:** Για την εξυπηρέτηση του στατικού περιεχομένου του ιστότοπου έχουν εγκατασταθεί διαδικτυακοί εξυπηρετητές Nginx (<http://nginx.org/>). Υποστηρίζονται μέσω αυτών δυνατότητες όπως: SSL/TLS support, Virtual hosts, Reverse proxying, Load balancing, Compression, Access controls, URL rewriting, Server-side includes, FLV streaming και FastCGI.
- **Load Balancer Servers:** Η πρόσβαση στους web servers πραγματοποιείται μέσω κατανομών φόρτου (loadBalancers) οι οποίοι αναλαμβάνουν την δρομολόγηση των αιτημάτων στους διαδικτυακούς εξυπηρετητές. Για το λόγο αυτό χρησιμοποιείται λογισμικό HaProxy (<http://haproxy.1wt.eu/>) το οποίο απαντά σε ερωτήματα των χρηστών, προωθώντας τα στους διαδικτυακούς εξυπηρετητές.
- **Application Servers:** Το βασικό τμήμα της επιχειρησιακής λογικής, το οποίο εκτελείται από το λογισμικό εφαρμογών, έχει υλοποιηθεί σε τεχνολογίες Java Enterprise και είναι εγκατεστημένο σε εξυπηρετητές Jetty (<http://www.eclipse.org/jetty/>). Ο Jetty είναι ένας εξυπηρετητής εφαρμογών ο οποίος ακολουθεί πλήρως τα σχετικά πρότυπα, διατίθεται ως λογισμικό ανοικτού κώδικα, είναι ευέλικτος και έχει ιδιαίτερα μικρές απαιτήσεις σε πόρους και εξυπηρετεί μεγάλο όγκο συναλλαγών μέσω της ασύγχρονης τεχνολογίας που υποστηρίζει. Αν και δεν διαθέτει χαρακτηριστικά ενός πλήρους JEE certified Server, επιλέχθηκε διότι σε συνδυασμό με την πλατφόρμα ανάπτυξης χρησιμοποιείται (Spring Framework - <http://www.springsource.org/spring-framework>) προσδίδει την απαραίτητη τεχνολογική υποδομή για τις εφαρμογές του πληροφοριακού συστήματος της Διαύγειας, παραμένοντας ένα σχετικά ελαφρύ σχήμα και ακολουθώντας όλα τα σχετικά πρότυπα. Οι διαδικτυακοί εξυπηρετητές προωθούν στους εξυπηρετητές εφαρμογής τα σχετικά αιτήματα, όταν αυτό απαιτείται.
- **Cache:** Για την βελτίωση της απόκρισης του συστήματος, υπάρχει εγκατεστημένο σύστημα γρήγορης ανάκτησης από την μνήμη (Cache), Memcached (<http://memcached.org/>), το οποίο αποτελεί ένα κατανομημένο σύστημα προσωρινής αποθήκευσης δεδομένων στην μνήμη τυχαιάς προσπέλασης (RAM). Η μνήμη αυτή χρησιμοποιείται για την προσωρινή αποθήκευση δεδομένων

που παραμένουν σταθερά κατά το μεγαλύτερο διάστημα χρήσης του συστήματος και χρησιμοποιούνται κυρίως σε διαδικασίες ανάκτησης. Τα δεδομένα αυτά, αντί να ανακτώνται από το σύστημα διαχείρισης βάσης δεδομένων ή από αρχεία κ.λ.π, ανακτώνται ταχύτερα από την memcached.

- **Index Servers:** Για την ταχύτερη και αποδοτικότερη εξυπηρέτηση των αναζητήσεων στο σύνολο των αναρτήσεων που είναι καταχωρημένες στο σύστημα ΔΙ@ΥΓΕΙΑ, έχουν εγκατασταθεί εξυπηρετητές ευρετηρίασης Solr (<https://lucene.apache.org/solr/>).

#### 1.2.4. Συνοπτική περιγραφή υφιστάμενων βάσεων δεδομένων

Οι βάσεις δεδομένων είναι no sql συνεπώς δεν έχουν την συνήθη δομή με πίνακες και στήλες. Περιλαμβάνει collections που αντιστοιχούν στην έννοια του πίνακα αλλά το σχήμα τους δεν είναι σταθερό.

#### 1.2.5. Συνοπτική περιγραφή διασυνδέσεων με εξωτερικά συστήματα

Περιλαμβάνονται οι εξής :

1. ΑΠΕΔ (για χρονοσήμανση σε ψηφιακές υπογραφές)
2. TaxisNet
  - Αυθεντικοποίηση χρηστών φορέων
  - Έλεγχος ΑΦΜ και ανάκτηση στοιχείων φυσικών προσώπων (μόνο για Ελλάδα)
3. VIES
  - Έλεγχος ΑΦΜ και ανάκτηση στοιχείων φυσικών προσώπων (για Ελλάδα και τρίτες χώρες)
4. eIDAS
  - Αυθεντικοποίηση χρηστών
5. ΚΗΜΔΗΣ
  - Ανάκτηση δεδομένων και εγγράφου ανάρτησης από το ΚΗΜΔΣ βάσει ΑΔΑΜ για την αυτόματη συμπλήρωση της φόρμας ανάρτησης του Διαύγεια (ανενεργή)
6. Διασύνδεση με την πρώην Γ.Γ. εμπορίου (ανταλλαγή στοιχείων χρηστών)
7. Γενικό Λογιστήριο του Κράτους
  - Υλοποίηση μηχανισμού ενημέρωσης για την επιτυχή ανάρτηση αποφάσεων οι οποίες υποβάλλονται σε πρώτο χρόνο από το ΓΛΚ, καλώντας δικό τους Web Service
8. Εγγραφή/αυθεντικοποίηση χρηστών μέσω κοινωνικών δικτύων (μόνο πολίτες)
  - Facebook
  - Twitter

#### 1.2.6. Συνοπτική περιγραφή διαθέσιμων APIs

Τα διαθέσιμα APIs είναι τα παρακάτω:

- **Κεντρικό API:** Εξυπηρετεί τις ενέργειες και τα αιτήματα που προέρχονται από τον ιστότοπο του συστήματος ΔΙ@ΥΓΕΙΑ. Μέσω αυτού είναι διαθέσιμο το σύνολο των ενεργειών που μπορεί να πραγματοποιήσει κάποιος συνδεδεμένος (ή μη) χρήστης, μέσα από τον ιστότοπο.
- **API Ανοιχτών Δεδομένων (opendata):** Εξυπηρετεί τις ενέργειες και τα αιτήματα που προέρχονται εκτός του ιστότοπου του συστήματος ΔΙ@ΥΓΕΙΑ. Δίνει την δυνατότητα σε εξωτερικά συστήματα να αναρτούν αποφάσεις και να πραγματοποιούν αναζητήσεις στο σύνολο αυτών.

#### 1.2.7. Περιγραφή Μητρώου Επιχορηγούμενων φορέων

Για την υλοποίηση της πρόβλεψης του άρθρου 83 του Ν.4727/20 (ΦΕΚ Α' 184), έχει υλοποιηθεί ξεχωριστή του Προγράμματος Διαύγεια εφαρμογή, το Μητρώο Επιχορηγούμενων Φορέων το οποίο βρίσκεται στην διεύθυνση [mef.diaugeia.gov.gr](http://mef.diaugeia.gov.gr). Σε αυτή, Αστικές Μη Κερδοσκοπικές Εταιρείες, Σωματεία, Ιδρύματα, Κοινωνικές Συνεταιριστικές Επιχειρήσεις και λοιποί μη κερδοσκοπικοί φορείς

που επιχορηγούνται καθ' οιονδήποτε τρόπο από τους φορείς της Γενικής Κυβέρνησης, με ποσό άνω των τριών χιλιάδων (3.000) ευρώ συνολικά ετησίως, δημοσιεύουν στην ιστοσελίδα του «Προγράμματος Διαύγεια» απολογιστικά στοιχεία δαπανών, στα οποία αναφέρονται τα νόμιμα παραστατικά που αφορούν στο ποσό της επιχορήγησης, με ιδιαίτερη αναφορά του εκδότη και του λήπτη του παραστατικού, καθώς και του αντικειμένου και του ύψους της συναλλαγής.

Το Μητρώο Επιχορηγούμενων Φορέων αποτελείται από μια εικονική μηχανή (VM) στο Azure η οποία βασίζεται σε τεχνολογίες Ubuntu, Apache2, MySQL, PHP, Node και NPM.

### **1.2.8. Το Κυβερνητικό Υπολογιστικό Νέφος G-Cloud**

#### **1.2.8.1 Περιγραφή**

Το Κυβερνητικό Υπολογιστικό Νέφος G-Cloud, περιλαμβάνει:

1. την πλέον σύγχρονη πρότυπη υποδομή Κέντρου Δεδομένων (χώρος Data Center) που έχει στην κυριότητά του το Δημόσιο, σχεδιασμένη σύμφωνα με διεθνή πρότυπα (Tier III κατά Uptime Institute). Ο χώρος του Data Center φιλοξενεί την υπολογιστική υποδομή (IT) του G-Cloud και έχει σχεδιαστεί έτσι ώστε να πληροί τις υψηλότερες και αυστηρότερες διεθνείς απαιτήσεις των cloud Data Center, όσο αφορά την φυσική ασφάλεια και πρόσβαση, την ηλεκτρική παροχή, την ψύξη και τον κλιματισμό, καθώς επίσης και την πυροπροστασία και πυρόσβεση. Σε επίπεδο τηλεπικοινωνιακής υποδομής και επικοινωνίας με το διαδίκτυο, χρησιμοποιείται το Εθνικό Δίκτυο Δημόσιας Διοίκησης ΣΥΖΕΥΞΙΣ, το οποίο υποστηρίζει εδώ και 10 χρόνια με επιτυχία κομβικούς φορείς της Δημόσιας Διοίκησης.
2. τη λειτουργία συστήματος Υπολογιστικού Κέντρου βασιζόμενο στις πλέον σύγχρονες τεχνολογίες Υπολογιστικού Νέφους και εικονικοποίησης (Cloud Computing και virtualization), το οποίο είναι δομημένο με προϊόντα τελευταίας τεχνολογίας στον χώρο του Cloud Computing και το οποίο θα παρέχει, ανάμεσα σε άλλα, τη δυνατότητα φιλοξενίας, σε υποδομές Υπολογιστικού Νέφους, Πληροφοριακών Συστημάτων Φορέων της Δημόσιας Διοίκησης. Το υπολογιστικό σύστημα του G-Cloud δομείται με προϊόντα (servers, firewalls, storage, back-up, switches, routers κ.α.) εταιρειών παγκοσμίου βεληνεκούς, απόλυτα αξιόπιστα και 100% συμβατά μεταξύ τους, δημιουργώντας ένα υπολογιστικό περιβάλλον αποδοτικό, εύκολα διαχειρίσιμο, σταθερό, διαρκώς διαθέσιμο και ασφαλές. Σημειώνεται επίσης πως το Κυβερνητικό Υπολογιστικό Νέφος G-Cloud, όσον αφορά στην ασφάλεια, έχει σχεδιαστεί και λειτουργεί με βάση το πρότυπο ISO 27001:2013, ενώ παράλληλα υποστηρίζει όλες τις διαδικασίες και τα μέτρα ασφαλείας που προβλέπονται στο κανονισμό της Αρχής Πιστοποίησης του Ελληνικού Δημοσίου (ΦΕΚ 43/Β'/2022 )

Περισσότερες πληροφορίες για το Κυβερνητικό Υπολογιστικό Νέφος (G-Cloud) μπορούν να αναζητηθούν στην ιστοσελίδα <https://www.gsis.gr/dimosia-dioikisi/G-Cloud> και στην παράγραφο 5 του Παραρτήματος Ι για τις οριζόντιες απαιτήσεις.

## **2. Περιγραφή Φυσικού Αντικειμένου της Σύμβασης**

### **2.1 Αντικείμενο της Σύμβασης - Συνοπτική περιγραφή**

Αντικείμενο της σύμβασης είναι η υλοποίηση του νέου Προγράμματος Διαύγεια λαμβάνοντας υπόψη τις σύγχρονες θεσμικές, επιχειρησιακές και τεχνολογικές εξελίξεις, την ορθότερη εφαρμογή του θεσμικού πλαισίου με έμφαση στον Γενικό Κανονισμό Προστασίας Δεδομένων (GDPR) και τη βέλτιστη αξιοποίηση της πληροφορίας του Διαύγεια με μία νέα αρχιτεκτονική βασισμένη στα δεδομένα και όχι στα έγγραφα που θα επιτρέπει την δραστική μείωση του απαιτούμενου αποθηκευτικού χώρου.

Για την επίτευξη του ανωτέρω στόχου θα αξιοποιηθούν τόσο αναδυόμενες τεχνολογίες τεχνητής νοημοσύνης και γλωσσικών μοντέλων όσο και τεχνικές για την ορθή εισαγωγή μεταδεδομένων στις σχετικές πληροφορίες που θα διευκολύνουν την αναζήτηση, κατηγοριοποίηση και αξιοποίηση αυτών.

Στο πλαίσιο αυτό το έργο περιλαμβάνει τις παρακάτω εργασίες:

- Μελέτη σχεδιασμού του συστήματος αποθήκευσης και διάθεσης ψηφιακών εγγράφων και δεδομένων του Συστήματος Διαύγεια
- Μελέτη ανάπτυξης υφιστάμενων και νέων υποσυστημάτων με την χρήση σύγχρονων τεχνολογιών
- Μελέτη προτυποποίησης της μορφής επιλεγμένων τύπων εγγράφων του Διαύγεια και υποσυστήματος για την δυνατότητα καταχώρησής τους με χρήση προσχεδιασμένων φορμών και εντύπων
- Μελέτη διαλειτουργικότητας του Προγράμματος Διαύγεια με συστήματα του Ελληνικού Δημοσίου και διάθεσης ανοιχτών δεδομένων
- Μελέτη ενσωμάτωσης του Μητρώου Επιχορηγούμενων Φορέων στο Πρόγραμμα Διαύγεια
- Μελέτη αξιοποίησης τεχνικών Τεχνητής Νοημοσύνης για την αναβάθμιση της ποιότητας της πληροφορίας του Προγράμματος Διαύγεια
- Μελέτη για την μετάπτωση και την αρχειοθέτηση των παλαιών αναρτημένων εγγράφων του προγράμματος Διαύγεια.
- Ανάπτυξη υποσυστημάτων και προμήθεια έτοιμου λογισμικού, εάν απαιτείται
- Μετάπτωση των δεδομένων και των εγγράφων του υφιστάμενου συστήματος Διαύγεια
- Δοκιμαστική Λειτουργία
- Πιλοτική Λειτουργία
- Παραγωγική Λειτουργία
- Helpdesk
- Υπηρεσίες Εκπαίδευσης και Υποστήριξης

## 2.2 Σκοπός και Στόχοι της Σύμβασης

Ο σκοπός της σύμβασης είναι η αναβάθμιση και ο εκσυγχρονισμός του Πληροφοριακού Συστήματος Δι@ύγεια ώστε να βελτιωθεί η διαφάνεια στη δημόσια διοίκηση, να ενισχυθεί η δυνατότητα λογοδοσίας των δημόσιων φορέων, να αντιμετωπιστούν τα προβλήματα που προκύπτουν από τη διαχείριση του τεράστιου όγκου εγγράφων και να καταστήσει το σύστημα πιο αποτελεσματικό και προσαρμοσμένο στις σύγχρονες ανάγκες διαφάνειας, προστασίας προσωπικών δεδομένων και υποστήριξης της λήψης αποφάσεων στην δημόσια διοίκηση μέσω νέων τεχνολογιών και καλύτερης διαχείρισης των δεδομένων.

Οι στόχοι της σύμβασης για το πρόγραμμα Δι@ύγεια επικεντρώνονται στη βελτιστοποίηση της απόδοσης του συστήματος, τη διαφάνεια και τη διαλειτουργικότητα, καθώς και στην υιοθέτηση σύγχρονων τεχνολογιών και περιλαμβάνουν:

1. **Διαχείριση του αυξανόμενου όγκου εγγράφων:** Αντιμετώπιση των τεχνικών προβλημάτων που προκύπτουν από τη συνεχή αύξηση των εγγράφων και βελτιστοποίηση της αποθήκευσης και διαχείρισης τους με τη χρήση υπηρεσιών υπολογιστικών νέφων.
2. **Βελτίωση της διαλειτουργικότητας:** Ενίσχυση της διασύνδεσης και της συνεργασίας του συστήματος Δι@ύγεια με άλλα δημόσια συστήματα, διευκολύνοντας τη ροή πληροφορίας χωρίς την παρέμβαση του χρήστη.
3. **Συμμόρφωση με τον GDPR:** Εμπλουτισμός των λειτουργιών του συστήματος για την προστασία δεδομένων προσωπικού χαρακτήρα σύμφωνα με τις απαιτήσεις του Γενικού Κανονισμού Προστασίας Δεδομένων (GDPR).

4. **Μετάβαση σε αρχιτεκτονική βασισμένη στα δεδομένα:** Από την εγγραφοκεντρική σε μια αρχιτεκτονική όπου τα δεδομένα και τα μεταδεδομένα θα έχουν κεντρικό ρόλο, διευκολύνοντας την αναζήτηση, κατηγοριοποίηση και αξιοποίηση της πληροφορίας.
5. **Αξιοποίηση τεχνολογιών αιχμής:** Εφαρμογή τεχνητής νοημοσύνης και γλωσσικών μοντέλων για τη βελτίωση της ποιότητας των πληροφοριών, την ορθή εισαγωγή μεταδεδομένων και τη μείωση του αποθηκευτικού χώρου.
6. **Υποστήριξη λήψης αποφάσεων και διαφάνειας:** Δημιουργία υποσυστημάτων αναφορών και εργαλείων παρακολούθησης της λειτουργίας της δημόσιας διοίκησης, ενισχύοντας τη λογοδοσία και την υποστήριξη της λήψης αποφάσεων.
7. **Ενσωμάτωση – επέκταση λειτουργιών** με επίκεντρο την απλούστευση των διαδικασιών και την φιλικότητα ως προς τους τελικούς χρήστες.

### 2.3 Αναμενόμενα Οφέλη

Τα αναμενόμενα οφέλη από την υλοποίηση του έργου περιλαμβάνουν:

- **Βελτίωση της αποδοτικότητας και παραγωγικότητας των δημόσιων υπηρεσιών:** Η αυτοματοποίηση και η βελτιστοποίηση της διαδικασίας διαχείρισης εγγράφων θα μειώσουν το χρόνο και το κόστος διαχείρισης, ενώ θα διευκολύνουν τους δημόσιους φορείς στην άσκηση των καθηκόντων τους.
- **Ενίσχυση της διαφάνειας και της λογοδοσίας:** Η καλύτερη διάθεση και διαχείριση της πληροφορίας θα δώσει τη δυνατότητα στους πολίτες να έχουν πρόσβαση σε αξιόπιστα δεδομένα, υποστηρίζοντας τη διαφάνεια στη λειτουργία της δημόσιας διοίκησης.
- **Βελτιστοποίηση της διαχείρισης δεδομένων:** Η νέα αρχιτεκτονική θα μειώσει κατά 65% τον απαιτούμενο αποθηκευτικό χώρο και τους υπολογιστικούς πόρους, ενώ η χρήση μεταδεδομένων θα διευκολύνει την αναζήτηση και κατηγοριοποίηση των πληροφοριών.
- **Αύξηση της διαλειτουργικότητας:** Η ενίσχυση της διασύνδεσης με άλλα συστήματα του δημόσιου τομέα θα επιτρέψει την εύκολη ανταλλαγή πληροφοριών και τη συνεργασία χωρίς την παρέμβαση του τελικού χρήστη.
- **Συμμόρφωση με τον GDPR:** Το σύστημα θα προσαρμοστεί στις απαιτήσεις του κανονισμού προστασίας προσωπικών δεδομένων, εξασφαλίζοντας την ισορροπία μεταξύ διαφάνειας και προστασίας της ιδιωτικότητας.
- **Υποστήριξη της λήψης αποφάσεων:** Με την ανάπτυξη νέων υποσυστημάτων αναφορών και την αξιοποίηση πληροφοριών από διάφορες πηγές, οι φορείς της δημόσιας διοίκησης θα έχουν στη διάθεσή τους αξιόπιστα δεδομένα για τη λήψη πιο τεκμηριωμένων αποφάσεων.
- **Διάθεση ανοιχτών δεδομένων** με βάση τις σημασιολογικές απαιτήσεις του European Data Portal.
- **Εξοικονόμηση πόρων,** λόγω της μετάβασης σε νέες υποδομές αποθήκευσης εγγράφων και αλλαγής της αρχιτεκτονικής του πληροφοριακού συστήματος.

Συνολικά, τα οφέλη περιλαμβάνουν τη μείωση του κόστους λειτουργίας, την ενίσχυση της διαφάνειας, την αύξηση της αποδοτικότητας και την καλύτερη εξυπηρέτηση τόσο των δημόσιων φορέων όσο και των πολιτών

### 3 Αρχιτεκτονική

#### 3.1 Γενικές Αρχές Σχεδιασμού Πληροφοριακών Συστημάτων

Οι γενικές αρχές, σε λειτουργικό και τεχνολογικό επίπεδο, που θα διέπουν το σύνολο των Πληροφοριακών Συστημάτων & Υποσυστημάτων που θα **αναπτυχθούν** ή θα **προσαρμοστούν** είναι:

1. **Αρχιτεκτονική N-tier**, για την ευελιξία της κατανομής του κόστους και φορτίου μεταξύ κεντρικών συστημάτων και σταθμών εργασίας, για την αποδοτική εκμετάλλευση του δικτύου και την ευκολία στην επεκτασιμότητα, βασισμένη πάνω σε καθιερωμένα πρότυπα, έτσι ώστε να διασφαλίζεται:
  - ομαλή συνεργασία και λειτουργία μεταξύ των επιμέρους Υποσυστημάτων του πληροφοριακού συστήματος,
  - δικτυακή συνεργασία μεταξύ εφαρμογών ή/και συστημάτων τα οποία βρίσκονται σε διαφορετικά υπολογιστικά συστήματα,
  - εύκολη επέμβαση στη λειτουργικότητα των Υποσυστημάτων (συντηρησιμότητα – maintainability),
  - ύψιστη διασφάλιση των δεδομένων των συναλλασσόμενων.
2. **Αρθρωτή (modular) αρχιτεκτονική** του συστήματος, ώστε να επιτρέπονται μελλοντικές επεκτάσεις αλλαγές και αντικαταστάσεις, ενσωματώσεις, ή αναβαθμίσεις ή αλλαγές διακριτών τμημάτων λογισμικού, ενώ παράλληλα να καθίσταται εφικτή η εύκολη επέκταση επιμέρους δομικών στοιχείων της λύσης (scale up – scale out) για την άμεση αντιμετώπιση αυξανόμενων αναγκών. Όπου είναι εφικτό, είναι ισχυρά επιθυμητό η αρχιτεκτονική να βασίζεται σε loosely coupled Containers για βέλτιστη αξιοποίηση του περιβάλλοντος εικονικοποίησης που θα φιλοξενήσει το πληροφοριακό σύστημα.
3. Λειτουργία των επιμέρους Υποσυστημάτων και λύσεων, που θα αποτελέσουν διακριτά τμήματα της λύσης που θα προσφερθεί, σε **web-based περιβάλλον**, το οποίο θα αποτελέσει το βασικό «χώρο εργασίας» για τους «διαχειριστές» και τους εξουσιοδοτημένους χρήστες των εφαρμογών με στόχο την:
  - επίτευξη της μεγαλύτερης δυνατής ομοιομορφίας στις διεπαφές μεταξύ των διαφόρων υποσυστημάτων και στον τρόπο εργασίας τους,
  - επιλογή κοινών και φιλικών τρόπων παρουσίασης, όσον αφορά στις διεπαφές των χρηστών με τις εφαρμογές.
4. Εξασφάλιση **πλήρους λειτουργικότητας** μέσω Διαδικτύου (Internet) κάνοντας χρήση των καθιερωμένων εφαρμογών πλοήγησης (Web Browsers) χωρίς να απαιτείται επιπλέον εγκατάσταση λογισμικού ή τρίτων συσκευών από τους τελικούς χρήστες.
5. Χρήση **συστημάτων διαχείρισης βάσεων δεδομένων** για την ευκολία διαχείρισης του αναμενόμενου μεγάλου όγκου δεδομένων, τη δυνατότητα δημιουργίας εφαρμογών φιλικών στον χρήστη και την αυξημένη διαθεσιμότητα του συστήματος.
6. Τα **εργαλεία ανάπτυξης, συντήρησης και διαχείρισης των εφαρμογών** που θα χρησιμοποιηθούν θα πρέπει να είναι συμβατά με το σύνολο του λογισμικού υποδομής που θα προσφερθεί από τον Ανάδοχο (Web, application και database servers).
7. Χρήση **γραφικού περιβάλλοντος επικοινωνίας** (GUI) του χρήστη για την αποδοτική διαχείριση και χρήση των Υποσυστημάτων και την ευκολία εκμάθησής τους.
8. Ενσωμάτωση στα Υποσυστήματα **άμεσης υποστήριξης βοήθειας** (online help) και οδηγιών στην ελληνική γλώσσα, προς τους χρήστες ανά διαδικασία ή και οθόνη.
9. **Μηνύματα λαθών** (error messages) στην ελληνική γλώσσα και ειδοποίηση των χρηστών με όρους οικείου προς αυτούς.
10. Τήρηση από όλα τα Υποσυστήματα στοιχείων auditing για **ιχνηλάτηση** ενεργειών χρηστών.
11. Διαβαθμισμένη πρόσβαση στα Υποσυστήματα, ανάλογα με το είδος των υπηρεσιών και την ταυτότητα των χρηστών.

12. Διασφάλιση της **πληρότητας, ακεραιότητας, εμπιστευτικότητας και ασφάλειας** των δεδομένων των Υποσυστημάτων κατά τη χρήση και τη δικτυακή διακίνησή τους.
13. Βέλτιστη αξιοποίηση του αποθηκευτικού συστήματος καθώς ο όγκος των δεδομένων είναι μεγάλος και σε μελλοντικό χρόνο θα επηρεάζει την επίδοση του συστήματος.
14. Πλήρης συμμόρφωση του Πληροφοριακού Συστήματος που θα αναπτυχθεί με τα αποτελέσματα του Πλαισίου Διαλειτουργικότητας, που υλοποιήθηκε στο πλαίσιο του έργου «Ελληνικό Πλαίσιο Παροχής Υπηρεσιών Ηλεκτρονικής Διακυβέρνησης και Πρότυπα Διαλειτουργικότητας».
15. **Τεκμηρίωση** του συστήματος μέσω της αναλυτικής περιγραφής της βάσης δεδομένων και των Υποσυστημάτων. Σύνταξη **τεχνικών εγχειριδίων** του συστήματος και των εργαλείων διαχείρισης (system manuals), καθώς και λεπτομερή **εγχειρίδια λειτουργίας** του συστήματος (operation manuals) και υποστήριξης των χρηστών (user manuals).
16. Αξιοποίηση των τεχνολογιών server consolidation και virtualization και πιο συγκεκριμένα λειτουργία των συστημάτων που θα αναπτυχθούν ή αναβαθμισθούν σε περιβάλλον εικονικών μηχανών (virtual machines) για τη μείωση του κόστους μέσω της συγκέντρωσης, της μείωσης του κόστους προμήθειας και συντήρησης υλικού και της μειωμένης κατανάλωσης χώρου και ενέργειας.
17. Δυνατότητα εξαγωγής του συνόλου ή μέρους των στοιχείων των Υποσυστημάτων από τη βάση δεδομένων σε ανοικτά πρότυπα (XML, JSON, CSV) και την εισαγωγή εξωτερικών στοιχείων συγκεκριμένης δομής.
18. Χρήση resource files ή άλλου ανάλογου εύχρηστου μηχανισμού για καθορισμό χρωμάτων, ετικετών και άλλων χαρακτηριστικών στοιχείων των Υποσυστημάτων, έτσι ώστε οι πληροφορίες αυτές να είναι δυναμικές, άμεσα και εύκολα μετατρέψιμες.

### 3.2 Λογική Αρχιτεκτονική

Το μοντέλο ανάπτυξης και λειτουργίας που θα εφαρμοστεί θα είναι μια πλατφόρμα Web n-tier. Θα πρέπει να στηρίζεται σε πολυεπίπεδη αρχιτεκτονική (N-tier architecture), η οποία κατ' ελάχιστον θα πρέπει να περιλαμβάνει:

- Το **επίπεδο χρηστών/παρουσίασης** (client tier / presentation tier / User Interaction), που είναι υπεύθυνο για τη διεπαφή με τον τελικό χρήστη και την παρουσίαση των δεδομένων. Η πρόσβαση των χρηστών στις διαθέσιμες υπηρεσίες θα είναι μέσω μιας ενιαίας, τεχνολογικά, πλατφόρμας, που θα παρέχει δυνατότητες ταυτοποίησης - προσωποποίησης και εξουσιοδοτημένης πρόσβασης χρηστών. Το συγκριμένο επίπεδο θα πρέπει να υλοποιηθεί με τρόπο ώστε να είναι εύκολη η επέκτασή του με νέες λειτουργικότητες.
- Το **επίπεδο διαλειτουργικότητας** (integration tier), που είναι υπεύθυνο για την παροχή όλων των απαραίτητων υποδομών και διεπαφών για τη διασύνδεση και επικοινωνία των λειτουργικών ενοτήτων (υποσυστημάτων) του Πληροφοριακού Συστήματος μεταξύ τους.
- Το **επίπεδο εφαρμογών** (application tier) - επιχειρησιακής λογικής (application / business logic tier), που ενσωματώνει τη λογική των εφαρμογών (business logic), δηλαδή όλους τους επιχειρησιακούς κανόνες (business rules) που διέπουν τη λειτουργία της κάθε εφαρμογής. Αφορά τα υποσυστήματα που καλύπτουν τη ζητούμενη λειτουργικότητα (διαδικασίες και υπηρεσίες) και τα οποία θα πρέπει να λειτουργούν σε ομοιόμορφες τεχνολογικά πλατφόρμες. Στο επίπεδο αυτό είναι απαραίτητο τα επιμέρους υποσυστήματα να είναι SOA-enabled, δηλαδή να είναι loosely-coupled και να παρέχουν τη δυνατότητα συμμετοχής σε οριζόντιες διαδικασίες ενορχήστρωσης με χρήση τεχνολογιών web services.
- Το **επίπεδο δεδομένων** (data tier), που είναι υπεύθυνο για την αποθήκευση δεδομένων. Αφορά τα συστήματα αποθήκευσης και διαχείρισης πληροφορίας είτε αυτή αφορά transactional data (συναλλαγές), master data (πελάτης), ή δεδομένα ανάλυσης (aggregated data). Θα πρέπει τα υποσυστήματα του επιπέδου εφαρμογών να μπορούν να διαμοιράζονται τα κοινά μοντέλα δεδομένων και την κοινή υποδομή δεδομένων.

Όλα τα ανωτέρω επίπεδα χτίζονται πάνω στο Επίπεδο υποδομών (Shared Infrastructure) το οποίο αφορά τη φυσική υποδομή του συστήματος, δηλαδή τα συστήματα υλικού και την αντίστοιχη αρχιτεκτονική αυτών.

Την πλατφόρμα της λογικής αρχιτεκτονικής ολοκληρώνουν τα κατακόρυφα επίπεδα:

- **Επίπεδο ασφαλείας** (Enterprise Security): Αφορά την υποδομή ασφαλείας που θωρακίζει το ΠΣ η οποία πρέπει να είναι ενιαία για όλη την αρχιτεκτονική και να αντιμετωπίζει με συνολικό τρόπο τα θέματα ασφαλούς πρόσβασης χρηστών, αυτοματοποιημένης απόδοσης/αναίρεσης δικαιωμάτων σε χρήστες, κρυπτογράφησης δεδομένων, προστασίας δεδομένων από διαρροές και εκτενούς λειτουργικότητας αναφορών για θέματα που σχετίζονται με την ασφάλεια του συστήματος.
- **Επίπεδο διαχείρισης** (Enterprise Management): Αφορά την παρεχόμενη λειτουργικότητα διαχείρισης η οποία θα επιτρέπει στον διαχειριστή να επιβλέπει τη λειτουργία όλων των επιπέδων της αρχιτεκτονικής κατά το δυνατόν από ενιαίο γραφικό ή web-based περιβάλλον και να προβαίνει σε διαχειριστικές ενέργειες αλλά και εργασίες ανίχνευσης προβλημάτων μέσα από το περιβάλλον αυτό.
- **Επίπεδο ανάπτυξης** (Enterprise Development): Αφορά τα εργαλεία αλλά και πλαίσια ανάπτυξης με τα οποία θα αναπτυχθούν τα παρεχόμενα υποσυστήματα αλλά και μέσω των οποίων η λειτουργικότητα των υποσυστημάτων θα επεκτείνεται επαναχρησιμοποιώντας την παρεχόμενη υποδομή στα πλαίσια της SOA αρχιτεκτονικής. Ειδικότερα, έμφαση θα δοθεί στη συμβατότητα των παρεχόμενων εργαλείων με τις ώριμες, ανοικτές και ευρέως διαδεδομένες τεχνολογίες π.χ. Web Services, XML, JSON, OASIS SCA, BPEL/BPMN κ.ά.

**Ο υποψήφιος Ανάδοχος στην Τεχνική Πρόσφορά του καλείται να σχεδιάσει και να παρουσιάσει την προτεινόμενη αρχιτεκτονική της προσφερόμενης λύσης για κάθε Πληροφοριακό Σύστημα - υποσύστημα, ώστε να καλύπτονται οι απαιτήσεις:**

1. της προτεινόμενης λογικής αρχιτεκτονικής.
2. της λειτουργίας σε περιβάλλον εικονικών μηχανών (virtual machines) ή/και τεχνολογιών εικονοποίησης λειτουργικού συστήματος (containers) και τη συμβατότητα με το περιβάλλον Microsoft Azure ή Oracle Cloud Infrastructure.
3. της διαθεσιμότητας και απόκρισης, σε σχέση με την τήρηση υπηρεσιών υψηλής διαθεσιμότητας και ανάνηψης από καταστροφή.
4. τη διασφάλιση της δυνατότητας μεταφερσιμότητας του συστήματος Δι@ύγεια σε άλλη υποδομή εφόσον αυτό απαιτηθεί στο μέλλον.

**Ο υποψήφιος Ανάδοχος οφείλει στην πρόταση για την φυσική αρχιτεκτονική που θα καταθέσει να αναφέρει:**

1. Πώς θα υλοποιήσει το περιβάλλον υψηλής διαθεσιμότητας με αξιοποίηση εφαρμογών τεχνολογιών redundancy υποσυστημάτων ή και clustering ή και load balancing κ.λπ., προκειμένου το σύστημα συνολικώς να επιτυγχάνει την ζητούμενη διαθεσιμότητα. Σημειώνεται, ότι ο ανάδοχος δύναται να εξασφαλίσει τις απαιτήσεις υψηλής διαθεσιμότητας, που αναφέρονται στην διακήρυξη κάνοντας χρήση high available εικονικών μηχανών (και αντιστοίχων τεχνικών, που προσφέρει το virtualization της Azure), αρκεί οι εικονικές μηχανές να μπορούν να ανταποκριθούν στον φόρτο λειτουργίας τους, σύμφωνα με τις απαιτήσεις της παρούσας.
2. Πώς θα διασφαλίσει την ασφαλή πρόσβαση στα δεδομένα με υψηλή ασφάλεια και υποστήριξη τεχνολογιών single sign on, directory services, συμμόρφωση στον νέο Γενικό Κανονισμό Προστασίας Δεδομένων GDPR κ.λπ.
3. Πώς θα επιτύχει υψηλή απόδοση και κλιμάκωση (scalability).
4. Πώς θα αξιοποιήσει τις πρακτικές περί virtualization για τα ανωτέρω.
5. Πώς θα υλοποιήσει την N-tier αρχιτεκτονική.
6. Την υποστήριξη ανοικτών προτύπων.

7. Τη χρήση δημοσίων διαθέσιμων δεδομένων, όπως επίσης δεδομένων που θα παράγονται κατά τη διάρκεια ελέγχων προκειμένου να αξιοποιηθούν με τεχνητή νοημοσύνη σε φυσική γλώσσα.
8. Κάθε άλλο στοιχείο, που βελτιώνει την προτεινόμενη λύση του υποψηφίου αναδόχου.

**Να σημειωθεί ότι ο Ανάδοχος θα πρέπει να έχει υπολογίσει το κόστος που προκύπτει από τη φιλοξενία και λειτουργία του περιβάλλοντος για 5 έτη σε παραγωγική λειτουργία σε δημόσιο υπολογιστικό νέφος, είτε με το Azure Pricing Calculator (<https://azure.microsoft.com/en-gb/pricing/calculator/>) είτε με το Cloud Cost Estimator της Oracle (<https://www.oracle.com/uk/cloud/costestimator.html>).**

Η περίοδος των 5 ετών εκκινεί με την οριστική παραλαβή του έργου.

Για τον υπολογισμό των απαιτούμενων πόρων με υπολογισμούς βάσει των σχετικών εργαλείων υπολογισμού κόστους, οι υποψήφιοι ανάδοχοι χρειάζεται να λάβουν υπόψη τους πως κατά το τελευταίο ημερολογιακό έτος αναρτήθηκαν περί τα έξι εκατομμύρια (6.000.000) έγγραφα ενώ η ετήσια αύξηση των αναρτήσεων εκτιμάται στο 15% (βλ. παρ. 2.3.2.3 Διευκρινίσεις ΙΙΙ).

**Τα Πληροφοριακά Συστήματα - Υποσυστήματα θα πρέπει να ικανοποιούν τα παρακάτω κριτήρια:**

- Θα πρέπει να προβλεφθεί υψηλή διαθεσιμότητα για κάθε υποσύστημα με διακριτό ρόλο.
- Θα πρέπει επίσης η προσφερόμενη λύση να επιτρέπει την κλιμακωτή αύξηση των δυνατοτήτων των υποσυστημάτων.
- Θα πρέπει το σύστημα να υποστηρίζει σε όλα τα επίπεδα ανοικτές διεθνώς καθιερωμένες και ευρέως υιοθετημένες τεχνολογίες.

Τέλος, σημειώνεται ότι στις υποχρεώσεις του Αναδόχου περιλαμβάνεται η εγκατάσταση και παραμετροποίηση του συνόλου του προσφερόμενου λογισμικού συστημάτων και εφαρμογών, που θα προσφέρει, καθώς επίσης και η συνεργασία με τους διαχειριστές του Κέντρου Δεδομένων της ΓΓΠΣΨΔ για την κατάλληλη παραμετροποίηση των υποδομών (δικτυακές συνδέσεις, επικοινωνία εξυπηρετητών μεταξύ τους και με συστήματα αποθήκευσης κ.ά.).

Ο Ανάδοχος στην προσφορά του θα πρέπει να καταγράψει και να τεκμηριώσει αναλυτικά τις απαιτήσεις του σε υπολογιστική υποδομή.

#### **4 Λειτουργικές Απαιτήσεις**

Οι παρεμβάσεις που θα πραγματοποιηθούν στο πλαίσιο του έργου αποτυπώνονται ως ακολούθως:

##### **4.1 Υλοποίηση υποσυστήματος Αποθήκευσης και διάθεσης ψηφιακών εγγράφων και δεδομένων**

Περιλαμβάνει υπηρεσίες επανασχεδιασμού του συστήματος αποθήκευσης και διάθεσης των δεδομένων του Συστήματος Διαύγεια. Ο επανασχεδιασμός του συστήματος αποθήκευσης και διάθεσης των δεδομένων του Συστήματος Διαύγεια **έχει ως στόχο να μειωθεί δραστικά ο αποθηκευτικός χώρος και οι υπολογιστικοί πόροι που απαιτούνται για την λειτουργία και την συντήρηση /διαχείριση του συστήματος σήμερα, καθώς και ο ρυθμός επαύξησής τους στο μέλλον, χωρίς όμως η όποια προτεινόμενη προσέγγιση να επιβαρύνει ή αλλοιώνει την λειτουργία του συστήματος.**

Στο πλαίσιο αυτό θα διατεθούν οι σχετικές υπηρεσίες και θα υλοποιηθεί νέα αρχιτεκτονική του συστήματος η οποία θα υποστηρίζει δύο ζώνες αποθήκευσης ψηφιακών εγγράφων με διαφορετικά χαρακτηριστικά αποθήκευσης:

- Η ζώνη αρχειοθέτησης (Cold Zone) η οποία διατηρεί αποφάσεις παρελθόντων ετών τα οποία έχουν μηδενική (π.χ. επειδή προβλέπεται από το θεσμικό πλαίσιο) ή ελάχιστη πιθανότητα μεταβολών (π.χ. αφορούν αποφάσεις μέχρι πριν 5 έτη), τόσο σε επίπεδο περιγραφικών δεδομένων όσο και ψηφιακού περιεχομένου. Οι διαχειριστές του συστήματος θα έχουν την δυνατότητα να ορίσουν χρονικά ορόσημα σε συνδυασμό με τον τύπο αποφάσεων/πράξεων και το σύστημα θα αναλαμβάνει την μετακίνηση όλων των σχετικών εγγράφων στην περιοχή αρχειοθέτησης. Το σύστημα θα διασφαλίζει την ασφάλεια των δεδομένων στην περιοχή αυτή καθώς και την ανάκτηση τους, όταν απαιτείται, χωρίς να επηρεάζεται η καθημερινή λειτουργία του συστήματος. Στην ζώνη αρχειοθέτησης ο ανάδοχος θα πρέπει να φροντίσει στην πρόταση του να καλύψει αφενός τις απαιτήσεις για μείωση του απαιτούμενου αποθηκευτικού χώρου και αφετέρου να παρέχει λειτουργίες και σενάρια ανάνηψης από καταστροφή.
- Η ενεργή ζώνη εγγράφων (Hot zone) η οποία διατηρεί αποφάσεις για τις οποίες υπάρχει πιθανότητα μεταβολών. Στην ζώνη αυτή εφαρμόζονται τεχνικές υψηλής διαθεσιμότητας (π.χ. replication) , με στόχο την ταχύτερη εξυπηρέτηση των αναγκών ανάκτησης και μεταβολής των αποφάσεων. Οι ανάγκες σε αποθηκευτικό χώρο και υπολογιστικούς πόρους αναμένεται να είναι υψηλότερες στην περιοχή αυτή. Προφανώς και στην περιοχή αυτή θα πρέπει να παρέχονται από τον ανάδοχο λειτουργίες και σενάρια ανάνηψης από καταστροφή.

Ο ανάδοχος θα μεταβάλει την αρχιτεκτονική και το σύστημα της Διαύγειας ώστε να εξασφαλίζεται η ανωτέρω διάκριση και να μειώνονται τουλάχιστον κατά εξήντα πέντε % (65%) οι ανάγκες σε αποθηκευτικό χώρο και υπολογιστικούς πόρους. Θα φροντίσει επιπλέον για:

- ο Την ανάπτυξη νέου λογισμικού συστήματος αποθήκευσης εγγράφων
- ο Την τεκμηρίωση των διαδικασιών ανάνηψης από καταστροφή και την δοκιμή των σχετικών σεναρίων στο στάδιο της πιλοτικής λειτουργίας
- ο Την τεκμηρίωση της διαδικασίας οριζόντιας επέκτασης του συστήματος αποθήκευσης εγγράφων (Horizontal scaling)
- ο Την παροχή διαχειριστικών εργαλείων και της σχετικής τεκμηρίωσης για τον έλεγχο της ομαλής λειτουργίας της υποδομής του υποσυστήματος αποθήκευσης εγγράφων
- ο Μηχανισμούς για την στατιστική παρακολούθηση τόσο των αναρτήσεων όσο και των ανακτήσεων δεδομένων εγγράφων (κατ' ελάχιστον ανά αναζητούμενη χρονική περίοδο, είδος πράξης/απόφασης) ώστε να παρέχεται η πληροφόρηση στο εξουσιοδοτημένο προσωπικό του φορέα λειτουργίας του συστήματος και να υποστηρίζονται οι αποφάσεις τους για μετακίνηση αποφάσεων στον χώρο αρχειοθέτησης.

Οι εν λόγω διαδικασίες θα πρέπει να συμβαδίζουν με τον κύκλο ζωής των εγγράφων που αποτελείται από τα στάδια της α) παραγωγής/δημιουργίας/ανάρτησης εγγράφων, β) διάθεσης και ανάκτησης γ) χρήσης και διατήρησης και δ) εκκαθάρισής τους. Το σύστημα θα πρέπει να είναι σε θέση να ανταποκρίνεται στις ανάγκες τήρησης ηλεκτρονικού αρχείου σε όλα τα στάδιά του και για κάθε Φορέα του Δημοσίου και ανά κατηγορία εγγράφου για το χρονικό διάστημα που ορίζεται από το αντίστοιχο Προεδρικό Διάταγμα. Αναφορικά με τις διαφορετικές καταστάσεις των αναρτημένων εγγράφων, ακολουθώντας τις αντίστοιχες περιγραφές για τα ηλεκτρονικά αρχεία, τα αναρτημένα έγγραφα διακρίνονται σε α) ενεργά β) ημιενεργά, γ) ανενεργά, δ) ιστορικής αξίας και ε) διηνεκούς υπηρεσιακής χρησιμότητας. Το σύστημα θα πρέπει να υποστηρίζει τις διαφορετικές καταστάσεις των αναρτημένων εγγράφων και να διαχειρίζεται με διαφορετικό τρόπο τα έγγραφα που ανήκουν σε κάθε μία από αυτές.

Τέλος, πρόκειται να γίνει μετάπτωση των πράξεων σε μορφή δεδομένων από το παλιό στο νέο σύστημα. Για κάθε περίπτωση εγγράφου (PDF) αναρτημένης πράξης (π.χ. αρχεία που αποτελούνται από ψηφιακές εικόνες κειμένου ή αρχεία που δημιουργήθηκαν μετατρέποντας την πρωτογενή μορφή

ηλεκτρονικού εγγράφου σε pdf και είτε αυτά δεν περιέχουν την κατάλληλη πληροφορία όπως Unicode tables, standard encoding κ.α. είτε περιέχουν πλήρως την πληροφορία του πρωτογενούς εγγράφου ήτοι είναι Self-Contained) θα πρέπει να καθοριστεί ο τρόπος επεξεργασίας του αρχείου (PDF) για την εξαγωγή του περιεχομένου του σε κείμενο. Επίσης, θα πρέπει να καθοριστεί ανά περίπτωση το ποσοστό ορθής εξαγωγής της πληροφορίας με το περιεχόμενο του εγγράφου. Στις περιπτώσεις που κριθεί ότι η μετατροπή των εγγράφων σε δεδομένα δεν θα είναι ικανοποιητική σύμφωνα με τα τεθέντα κριτήρια θα διατηρείται το πρωτογενές έγγραφο, ιδανικά μετά την συμπίεση/βελτιστοποίησή του.

#### **4.2 Επέκταση και αναβάθμιση των λειτουργιών του προγράμματος Δι@ύγεια με χρήση νέων τεχνολογιών**

Στο πλαίσιο του έργου θα αναπτυχθούν νέα συστήματα και θα επεκταθεί η λειτουργικότητα σε υφιστάμενα, με στόχο την κάλυψη των λειτουργικών αναγκών που έχουν παρουσιασθεί με τα χρόνια καθώς και τις νέες τεχνολογικές εξελίξεις. Συγκεκριμένα, στο πλαίσιο του έργου θα υλοποιηθούν κατά ελάχιστον οι παρακάτω εφαρμογές ή/και προσθήκες στα υφιστάμενα συστήματα:

Για την καλύτερη εξυπηρέτηση του αρμόδιου προσωπικού του φορέα λειτουργίας του έργου θα αναπτυχθούν:

- Υποσύστημα ενημέρωσης των διαχειριστών του συστήματος για προβλήματα στην υποδομή και λειτουργία του συστήματος
- Ενίσχυση των μηχανισμών αποσφαλμάτωσης αναφερόμενων ζητημάτων από τους διαχειριστές του συστήματος μέσω λειτουργίας κατά την οποία διαχειριστές Διαύγεια φορέων θα μπορούν να εξομοιώνουν την χρήση απλών χρηστών του φορέα και να έχουν πρόσβαση στο περιεχόμενο που αυτοί έχουν.
- Υλοποίηση υποσυστήματος αποστολής και διαχείρισης αιτημάτων υποστήριξης για το Πρόγραμμα Διαύγεια, το οποίο θα υποστηρίζει
  - την υποβολή αιτημάτων υποστήριξης τα οποία θα αναφέρουν το ΑΔΑ και το σχετικό αίτημα
  - την αποστολή αιτήματος στον διαχειριστή του φορέα.
  - την συμπλήρωση των στοιχείων επίλυση από τον διαχειριστή του φορέα και την απάντηση στον αιτούντα
- Ενίσχυση των δυνατοτήτων αναφορών εσφαλμένων αναρτήσεων από πολίτες (π.χ λάθος στα περιγραφικά δεδομένα του εγγράφου, λανθασμένη ανάρτηση σε εσφαλμένο τύπο εγγράφου κ.α. ) και παροχή σχετικού κυκλώματος ενημέρωσης των φορέων που αναρτούν τις πράξεις.
- Υποσύστημα ενημέρωσης των διαχειριστών των φορέων (push notifications).
- Βελτιώσεις στο σύστημα ανακοινώσεων, ώστε να είναι εύκολη η χρήση του από εξουσιοδοτημένο προσωπικό.

Για την καλύτερη εξυπηρέτηση πολιτών και επιχειρήσεων θα αναπτυχθούν:

- Αυθεντικοποίηση εγγεγραμμένου χρήστη μέσω gov.gr
- Υλοποίηση φιλικής εφαρμογής ή/και βελτίωση των χαρακτηριστικών διεπαφής χρήστη για φορητές συσκευές, της web εφαρμογής η οποία θα παρέχει πρόσβαση σε όλες τις βασικές λειτουργίες ανάκτησης δεδομένων.
- Προσωποποίηση στην παροχή πληροφορίας με βάση προτιμήσεις του εγγεγραμμένου χρήστη (π.χ. φορέας που τον ενδιαφέρει, λέξεις κλειδιά στο περιεχόμενο της πράξης ή των μεταδεδομένων, είδος πράξεων κ.α.). Δυνατότητα για ενημέρωση του χρήστη όταν αναρτάται περιεχόμενο το οποίο πληρεί τα κριτήρια τα οποία έχει δηλώσει πως τον ενδιαφέρουν (push notifications)

- ο Βελτιωμένες λειτουργίες αναζήτησης επί των τηρούμενων δεδομένων του Διαύγεια οι οποίες θα περιλαμβάνουν μεταξύ άλλων:
  - ο Αναζήτηση με προηγμένους τελεστές (συνώνυμα, πολλαπλοί διαζευκτικοί όροι κλπ).
  - ο Αναφορά σε παρόμοια με το επιλεγμένο έγγραφο (Λειτουργία «Μπορεί να σας ενδιαφέρουν επίσης...»)
  - ο Βελτιώσεις στην αναζήτηση λαμβάνοντας υπόψιν το ιστορικό αλλαγών του οργανογράμματος των φορέων
  - ο Βελτιωμένες λειτουργίες σύννοψης αναζήτησης και λειτουργίες αναζήτησης επί των αποτελεσμάτων (improved faceting and drill down operations)
  - ο Βελτιωμένες στατιστικές αναφορές και οπτική αναπαράσταση . Η Διαύγεια αποτελεί ένα πρωτοπόρο για τα ελληνικά δεδομένα σύστημα, το οποίο παρέχει μηχαναγνώσιμα ανοικτά δεδομένα σε κάθε ενδιαφερόμενο. Ως εκ τούτου έχει δημιουργηθεί ένα οικοσύστημα, το οποίο εμπλουτίζει την παρεχόμενη πληροφορία με τεχνικές συνάθροισης, οπτικοποίησης κλπ. Το οικοσύστημα αυτό αναμένεται να συνεχίσει να παρέχει τις υπηρεσίες του προς τους πολίτες και τις επιχειρήσεις και η νέα έκδοση της πλατφόρμας θα ενισχύσει τα σχετικά αυτά χαρακτηριστικά. Παρόλα αυτά, χρήσιμη κρίνεται η ενδεχόμενη παροχή συνοδευτικού πίνακα οπτικοποιήσεων (dashboard), από τον ανάδοχο, όπου θα παρέχεται επεξεργασμένη συνδυσασμένη (aggregated) πληροφορία σχετικά με τις αναρτήσεις των φορέων, με στόχο την υποβοήθηση του πολίτη στην εξαγωγή συμπερασμάτων που προκύπτουν από το σύνολο των αναρτήσεων και όχι από μεμονωμένες αναρτήσεις.

Για την καλύτερη εξυπηρέτηση των υπόχρεων φορέων θα αναπτυχθούν :

- ο Βελτιώσεις στην ανατροφοδότηση των υπευθύνων ανάρτησης των φορέων σχετικά με την πορεία ανάρτησης των πράξεων τους. Βελτιωμένη αναφορά σφαλμάτων.
- ο Βελτιώσεις στην υποστήριξη των υπευθύνων ανάρτησης κατά την συμπλήρωση των δεδομένων του εγγράφου. Το σύστημα θα κάνει προτάσεις για αυτόματη συμπλήρωση περιγραφικών δεδομένων (βλ. και παρακάτω στην ενότητα της Τεχνητής Νοημοσύνης) και θα παρέχει βελτιωμένο έλεγχο ορθότητας καταχωρημένων στοιχείων (με βάση και το περιεχόμενο του αναρτημένου εγγράφου).
- ο Εξελιγμένο, δημόσιο, API , για ενσωμάτωση μεταδεδομένων από συστήματα των φορέων

Για την γενικότερη ενίσχυση της υφιστάμενης αλλά και της μελλοντικής επέκτασης του συστήματος, θα υλοποιηθούν :

- ο Αλλαγές στην αρχιτεκτονική και συνεπαγόμενες αλλαγές στην λειτουργικότητα της Διαύγειας ώστε να επιτρέπει την ανεξάρτητη επέκταση των λειτουργιών αναζήτησης από πολίτες / επιχειρήσεις και τρίτα συστήματα από τις λειτουργίες ανάρτησης αποφάσεων, έτσι ώστε οι αναρτήσεις αποφάσεων να μην επηρεάζονται / καθυστερούν από τις όλο και αυξανόμενες ανάγκες αναζήτησης δεδομένων (σε όγκο και σε αριθμό). Αποσύνδεση σε αρχιτεκτονικό επίπεδο, των συστημάτων ανάρτησης αποφάσεων και των συστημάτων αναζήτησης αποφάσεων. Δυνατότητα για οριζόντια επέκταση του κάθε διακριτού συστήματος κατά βούληση και χωρίς το ένα να επηρεάζει το άλλο.
- ο Υποσύστημα αυτοεξυπηρέτησης για συστήματα τα οποία θέλουν να αποκτήσουν μηχανογραφική πρόσβαση στα δεδομένα (API Keys) . Μηχανισμοί ελέγχου της πρόσβασης και προστασία από κακόβουλη χρήση ή χρήση που δεν υπακούει στις εφαρμοζόμενες πολιτικές πρόσβασης , όπως αυτές ανακοινώνονται από τον φορέα λειτουργίας.
- ο Βελτίωση των μηχανισμών fail over και της προστασίας από καταστροφή. Ανάπτυξη συστημάτων και υποδομών για την υποστήριξη λειτουργίας failover για περιορισμένο χρόνο, διασφαλίζοντας την συνέχιση των αναρτήσεων σε περιπτώσεις αποτυχίας υλικού.

- ο Υποστήριξη διαδικασιών συντήρησης χωρίς διακοπή των αναρτήσεων από τους φορείς.

#### **4.3 Υποσύστημα Καταχώρησης Δεδομένων Αποφάσεων βάσει φορμών και εντύπων - προτυποποίησης των τύπων εγγράφων**

Έχοντας ως στόχο την ενίσχυση της ποιότητας των δεδομένων, την μείωση του όγκου των αποθηκευμένων εγγράφων και την διευκόλυνση των εταιρειών που παρέχουν μηχανογραφικές λύσεις, στους υπόχρεους για ανάρτηση πράξεων φορείς, θα δημιουργηθεί υποσύστημα προτυποποίησης των τύπων εγγράφων (ανά τύπο πράξης). Το υποσύστημα θα εφαρμόζει μια ευέλικτη μεθοδολογία για τον ορισμό πρότυπης μορφής εγγράφων και θα είναι σε θέση να αξιοποιήσει απλουστεύσεις που θα γίνουν τόσο στο πλαίσιο του έργου όσο και ευρύτερα στο πλαίσιο του Εθνικού Προγράμματος Απλούστευσης Διαδικασιών. Για κάθε μορφότυπο που θα προτυποποιείται θα υποστηρίζεται η αυτόματη δημιουργία ψηφιακού αντιγράφου (ψηφιακή σύνοψη) με βάση τα δεδομένα και μεταδεδομένα μόνο (data to digital documents) που ο φορέας αναρτά. Θα προβλέπεται η δυνατότητα αυτοματοποιημένης ανάρτησης του εγγράφου με τον υφιστάμενο τρόπο μεταβατικά, για φορείς που δεν έχουν ακόμη υιοθετήσει το πρότυπο. Στη περίπτωση αυτή θα γίνεται εξαγωγή δεδομένων του υπό ανάρτηση εγγράφου με βάση τη λογική εξαγωγής δεδομένων από τα υφιστάμενα έγγραφα. Με βάση τα πρότυπα θα παράγονται αυτόματα οι φόρμες και τα API καταχώρησης των προς ανάρτηση δεδομένων και εγγράφων.

#### **4.4 Υποσύστημα Μητρώου Επιχορηγούμενων Φορέων**

Προβλέπεται η ανάπτυξη νέας εφαρμογής Μητρώου Επιχορηγούμενων Φορέων στο Πρόγραμμα Διαύγεια και μετάπτωση δεδομένων της υπάρχουσας αυτόνομης εφαρμογής του Μητρώου Επιχορηγούμενων Φορέων σε αυτή. Η πρόταση των υποψηφίων Αναδόχων ως προς την ανάπτυξη του νέου υποσυστήματος χρειάζεται να περιλαμβάνει και πρόταση χρήσης έτοιμου λογισμικού εφόσον απαιτείται.

#### **4.5 Υποσύστημα Διάθεσης Ανοιχτών Δεδομένων**

Ενίσχυση του χαρακτήρα του Δι@ύγεια και του αρχικού της σκοπού (διαφάνεια στην δημόσια διοίκηση), μέσω της ενίσχυσης των ανοικτών δεδομένων. Θα αναπτυχθεί υποσύστημα διάθεσης δεδομένων στην πλατφόρμα data.gov.gr η οποία θα επιτρέπει στους διαχειριστές του συστήματος την εξαγωγή δεδομένων με διάφορα κριτήρια και την μεταφορά του (με API εάν παρέχεται) χειροκίνητα στην πλατφόρμα διάθεσης ανοικτών δεδομένων. Το σύστημα θα παρέχει λειτουργίες για την αξιολόγηση συνόλων δεδομένων ως προς την επαναχρησιμοποίηση τους (impact assessment).

#### **4.6 Διαλειτουργικότητα με Συστήματα του Ελληνικού Δημοσίου**

Περιλαμβάνεται η ανάπτυξη διαδικασιών διαλειτουργικότητας του Προγράμματος Διαύγεια με συστήματα του Ελληνικού Δημοσίου.

- Διαλειτουργικότητα του Προγράμματος Δι@ύγεια με την Πύλη Ανοικτών Δεδομένων (data.gov.gr),
- το Μητρώο Ανθρώπινου Δυναμικού του Ελληνικού Δημοσίου (apografi.gov.gr)»
- το μητρώο Μη Κυβερνητικών Οργανώσεων του Υπουργείου Εσωτερικών,
- το Κεντρικό Ηλεκτρονικό Μητρώο Δημοσίων Συμβάσεων (ΚΜΗΔΗΣ),
- το Εθνικό Σύστημα Ηλεκτρονικών Δημοσίων Συμβάσεων (ΕΣΗΔΗΣ),
- το υπό ανάπτυξη σύστημα για την υποστήριξη της Πολυεπίπεδης Διακυβέρνησης,
- το Εθνικό Μητρώο Διοικητικών Διαδικασιών MITOS
- το Κεντρικό Σύστημα Ηλεκτρονικής Διακίνησης Εγγράφων (ΚΣΗΔΕ)

καθώς και άλλα συστήματα και πληροφορίες που συμβάλλουν στην παρακολούθηση της λειτουργίας των δημοσίων φορέων που θα αναδειχθούν από τις σχετικές μελέτες. Επίσης για την παρακολούθηση

εκτέλεσης προϋπολογισμών το σύστημα του Προγράμματος Δι@ύγεια θα διαλειτουργεί με ERP συστήματα δημοσίων φορέων και ιδίως το υπό ανάπτυξη Gov-ERP. Στόχος είναι να μειωθούν οι πολλαπλές καταχωρήσεις πληροφοριών που αφορούν τις ίδιες διοικητικές πράξεις και αποφάσεις. Το Μητρώο Επιχορηγούμενων Φορέων (mef.diangeia.gov.gr) θα ενσωματωθεί στο νέο σύστημα για το πρόγραμμα Δι@ύγεια.

#### **4.7 Υποσύστημα Τεχνητής Νοημοσύνης**

Με δεδομένες τις τελευταίες τεχνολογικές εξελίξεις είναι επιθυμητή η ενσωμάτωση των σχετικών τεχνολογιών και αλγορίθμων τεχνητής νοημοσύνης, για την ανάπτυξη των παρακάτω στόχων:

- Ανάπτυξη εφαρμογής Τεχνητής Νοημοσύνης για την αυτόματη εξαγωγή δεδομένων από το Πρόγραμμα Δι@ύγεια με σκοπό την αυτόματη συμπλήρωση των απαιτούμενων περιγραφικών δεδομένων των εγγράφων κατά την ανάρτηση τους ή/και πιθανών συσχετισμών με άλλα (πχ αυτόματη συσχέτιση ενός εγγράφου με άλλες συναφείς αναρτήσεις).
- Αυτόματη συσχέτιση αναρτημένου εγγράφου με άλλες συναφείς αναρτήσεις .
- Εξαγωγή οντοτήτων (φορείς , πρόσωπα) με σκοπό τον εμπλουτισμό των λειτουργιών αναζήτησης εγγράφων του συστήματος
- Ανάπτυξη διαδικασιών αναβάθμισης της ποιότητας της πληροφορίας του Δι@ύγεια συμπεριλαμβανομένων ελέγχου συμβατότητας και συμμόρφωσης με διατάξεις προστασίας δεδομένων όπως ο GDPR με χρήση εργαλείων μηχανικής μάθησης. Το εν λόγω υποσύστημα θα καθοδηγεί τους χρήστες στην ανάρτηση πράξεων που εμπεριέχουν δεδομένα που χρήζουν ανωνυμοποίησης ή άλλων ενεργειών για την προστασία της ιδιωτικότητας.
- Ανάπτυξη Κεντρικού συστήματος αναφορών και οπτικοποιήσεων (reporting-visualization/data-mining/extraction tool) του δημόσιου τομέα για την Εξόρυξη, Ανάλυση, Επεξεργασία και Παρουσίαση Πληροφοριών του Προγράμματος Δι@ύγεια, για την λειτουργία της ελληνικής δημόσιας διοίκησης σε διάφορα επίπεδα που θα αξιοποιεί τον πλούτο πληροφορίας του Δι@ύγεια
- Αναβάθμιση της αναζήτησης του Προγράμματος Δι@ύγεια με την χρήση τεχνολογιών που θα επιτρέπουν την διεύρυνση της όπως Fuzzy Queries του Elasticsearch.
- Ανάπτυξη και εκπαίδευση agent chatbot για την παροχή αυτοματοποιημένης βοήθειας και παροχής έξυπνων απαντήσεων σε ερωτήσεις χρηστών.

### **5 Οριζόντιες Απαιτήσεις**

#### **5.1 Αρχιτεκτονική Υποδομής Φιλοξενίας**

Στη συνέχεια περιγράφεται η Αρχιτεκτονική των υποδομών που δύναται να παρασχεθούν από τη ΓΓΠΣΨΔ για τη φιλοξενία των πληροφοριακών συστημάτων που θα υλοποιηθούν στη διάρκεια του έργου, όπως επίσης και οι προσφερόμενες υπηρεσίες και αδειοδοτήσεις. Ο υποψήφιος Ανάδοχος κατά την προσφορά του θα πρέπει να λάβει υπόψη του την περιγραφόμενη αρχιτεκτονική, με τα συγκεκριμένα ποιοτικά και ποσοτικά χαρακτηριστικά που αναφέρονται στα επόμενα κεφάλαια. Συγκεκριμένα, στο 5.1.1 περιγράφεται η υποδομή που διαθέτει η ΓΓΠΣΨΔ στο δημόσιο υπολογιστικό νέφος Azure Public Cloud, στο 5.1.2 περιγράφεται η υποδομή που διαθέτει η ΓΓΠΣΨΔ στο δημόσιο υπολογιστικό νέφος Oracle Cloud Infrastructure και στο 5.1.3 περιγράφεται η αδειοδότηση

προϊόντων λογισμικού Oracle. Τα ανωτέρω, βάσει και του Ν.4727/2020 συνθέτουν τμήματος της υποδομής του Hybrid G-Cloud.

Ανεξάρτητα από την υποδομή που θα φιλοξενηθούν τα πληροφοριακά συστήματα του έργου και με σκοπό την όσο το δυνατόν καλύτερη οργάνωση και χρονοπρογραμματισμό για την διάθεση της απαιτούμενης υποδομής, θα πρέπει στην προσφορά του υποψηφίου Αναδόχου να υπάρξει διαστασιολόγηση των απαιτήσεων τόσο σε επίπεδο υλικού όσο και σε επίπεδο αδειοδότησης. Για το σκοπό αυτό, θα πρέπει να συμπληρωθεί ο ακόλουθος πίνακας για κάθε προβλεπόμενο περιβάλλον. (Πρότυπο περιγραφής της απαιτούμενης υποδομής), όπου περιγράφεται αναλυτικά η απαιτούμενη υποδομή (τόσο για την περίοδο ανάπτυξης του συστήματος όσο και για την περίοδο παραγωγικής λειτουργίας) σε **Virtual Machines** (αριθμός VMs και χαρακτηριστικά τους όσον αφορά τους πυρήνες (CPU cores), **Storage** (αρχική εκτίμηση για την έναρξη του έργου και ποσοστό επ' αυτού ετήσιας αύξησης), **απαιτούμενη συνολική μνήμη σε GB ή TB και απαιτούμενες άδειες λογισμικού (προϊόν, ποσότητες)** έως και το επίπεδο του PaaS (λειτουργικά συστήματα, συστήματα διαχείρισης ΒΔ, middleware και Web layer).

ΠΕΡΙΓΡΑΦΗ ΑΠΑΙΤΟΥΜΕΝΗΣ ΥΠΟΔΟΜΗΣ	
(αφορά το περιβάλλον ...*)	
*ο πίνακας συμπληρώνεται για κάθε ένα από τα προβλεπόμενα περιβάλλοντα του έργου (π.χ ανάπτυξης – δοκιμαστικής λειτουργίας- παραγωγικής λειτουργίας)	
Πληροφοριακή Υποδομή	
(η οποία διατίθεται από τη ΓΓΠΣΨΔ βάσει των 5.1.1 και 5.1.2)	
Αριθμός Virtual Machines (VMs)	
Συνολικά v-Cores απαιτούμενων VMs	
Συνολική Μνήμη (GB)	
Συνολικό Storage (TB)	
Απαιτούμενες άδειες λογισμικού	
(οι οποίες διατίθενται από τη ΓΓΠΣΨΔ βάσει των 5.1.1, 5.1.2 και 5.1.3)	
Κατασκευαστής και όνομα προϊόντος	Αριθμός αδειών
Άλλες απαιτήσεις υποδομής	
(δεν διατίθενται και δεν αναφέρονται στα 5.1.1, 5.1.2 και 5.1.3 αλλά απαιτούνται για τη λειτουργία του συστήματος)	
Δικτυακές απαιτήσεις λειτουργίας	
(διαστασιολόγηση ως προς τις δικτυακές απαιτήσεις των συστημάτων και ειδικότερα σε επίπεδο bandwidth και QoS. Ενδεικτικά: εκτιμώμενος ημερήσιος όγκος διακινούμενων δεδομένων ή αναφορά άλλης παραμέτρου που κρίνεται αναγκαία)	

**Σημείωση:** Οι ανωτέρω απαιτήσεις αφορούν την αρχική παραγωγική λειτουργία του συστήματος. Εάν απαιτείται αύξηση αυτής (για παράδειγμα αύξηση Storage) θα πρέπει οπωσδήποτε να αναφερθεί το ποσοστό ετήσιας αύξησης (%) σε σχέση με την αρχική υποδομή.

### 5.1.1 Περιγραφή Υποδομής Δημοσίου Υπολογιστικού Νέφους της ΓΓΠΣΨΔ (Microsoft Azure)

Η ΓΓΠΣΨΔ έχει εξασφαλίσει τη δυνατότητα χρήσης υπηρεσιών υπολογιστικού νέφους Microsoft Azure για την κάλυψη των αναγκών της Δημόσιας Διοίκησης. Οι διαθέσιμες υπηρεσίες υπολογιστικού νέφους, οι οποίες μπορούν να χρησιμοποιηθούν στην υλοποίηση του έργου, περιγράφονται και αναλύονται ως εξής:

#### A) Υποδομές και Υπηρεσίες Νέφους - Infrastructure as a Service (IaaS):

1. **Υποδομές Εικονικών μηχανών (VMs) διαφόρων υπολογιστικών προφίλ, μεγεθών και επεξεργαστικών δυνατοτήτων.** Οι εικονικές μηχανές έχουν τη δυνατότητα επιλογής και χρήσης των λειτουργικών συστημάτων φιλοξενίας (Windows Server ή Linux) και μεγάλη δυνατότητα παραμετροποίησής τους ως προς τις υπολογιστικές δυνατότητές τους και αφορούν στοιχεία όπως τύπος CPU (Intel/AMD), cores, memory, disk, καθώς και στα αντίστοιχα εικονικά δίκτυα ώστε να υπάρχει ασφαλής και απρόσκοπτη πρόσβαση σε αυτά. Προσφέρεται η δυνατότητα αλλαγής μεγεθών των εικονικών μηχανών καθώς και επιλογή μοντέλων με πληρωμή βάση χρήσης (pay as you go) είτε δέσμευσης της χρήσης για μακροχρόνια και σταθερή χρήση φορτίων. Όσον αφορά τη χρήση λειτουργικών συστημάτων Windows αυτή παρέχεται εγγενώς και δεν απαιτείται η προμήθεια των αντίστοιχων αδειών στο πλαίσιο του έργου.
2. **Υποδομές Αποθηκευτικών Μέσων (Storage disks) διαφόρων χωρητικότητων.** Δίνεται η δυνατότητα επιλογών μεταξύ διαφορετικού τύπου αποθηκευτικών μέσων όπως τυπικοί μηχανικοί δίσκοι, δίσκοι στερεάς κατάστασης], με επιλογή να μπορούν να διασυνδεθούν με εικονικές μηχανές για αποθήκευση δεδομένων.
3. **Υποδομές εικονικών δικτυακών πόρων (Virtual Network resources).** Οι υποδομές αυτές περιέχουν τα απαραίτητα στοιχεία δικτύου τα οποία μπορούν να υλοποιηθούν και συμπληρώνουν τη δικτυακή διασύνδεση των υπολογιστικών υποδομών Νέφους όπως static IP addresses, Bandwidth, Firewalls, Application Gateways (L7), Load Balancers (L4), VPN Gateways. Δίνεται η δυνατότητα διαφόρων επιλογών από κάθε δικτυακό στοιχείο με βάση τις ανάγκες χρήσης του και τα χαρακτηριστικά του. Το περιβάλλον υπολογιστικού νέφους Microsoft Azure έχει ενταχθεί στο εθνικό δίκτυο δημοσίας διοίκησης ΣΥΖΕΥΞΙΣ μέσω διασύνδεσης με Γ.Γ.Π.Σ.Ψ.Δ. και η διευθυνσιοδότηση γίνεται μέσω πόρων ΣΥΖΕΥΞΙΣ.

#### B) Υποδομές και Υπηρεσίες Νέφους - Platform as a Service (PaaS):

1. **Υπηρεσίες πλατφόρμας Ονοματολογίας Περιοχής DNS** για φιλοξενία και εξυπηρέτηση DNS ζωνών (δημοσίων ή ιδιωτικών) με δυνατότητα διαβάθμισης της υπηρεσίας σε σχέση με τον αριθμό των ζωνών ή/και τον αριθμό των εξυπηρετούμενων αιτημάτων.
2. **Υπηρεσίες πλατφόρμας Database as a Service (DBaaS)** για διάφορα είδη Βάσεων Δεδομένων Σχεσιακών (RDBMS) και Μη Σχεσιακών (noSQL DBs) με δυνατότητα κλιμάκωσης των τεχνικών πόρων όπως cores, memory, disk, backup & retention policies ώστε να καλύπτουν μια ευρεία κλίμακα από ανάγκες. Διατίθενται επιλογές για φιλοξενία με κοινή ή απομονωμένη χρήση φυσικών πόρων (shared/dedicated resources) καθώς και δυνατότητα επιλογών μεταξύ

διαφορετικού τύπου τεχνολογιών (π.χ. Microsoft SQL Server, MySQL, PostgreSQL, MariaDB, κ.α.). Όσον αφορά τη χρήση λογισμικού ΒΔ της κατασκευάστριας εταιρίας Microsoft (για παράδειγμα SQL, CosmosDB) , αυτή παρέχεται εγγενώς και δεν απαιτείται η προμήθεια των αντίστοιχων αδειών στο πλαίσιο του έργου

3. **Υπηρεσίες πλατφόρμας Application Services** για την φιλοξενία και εξυπηρέτηση διαδικτυακών εφαρμογών (Web Hosting as a Service) με δυνατότητα κλιμάκωσης και αυτόματης αυξομείωσης των τεχνικών πόρων cores, memory, disk ώστε να καλύπτουν μια ευρεία κλίμακα αναγκών φιλοξενίας διαδικτυακών εφαρμογών. Διατίθενται επιλογές ως προς το λειτουργικό σύστημα κάθε υπολογιστικού προφίλ (Windows / Linux).
4. **Πλατφόρμα εικονικοποίησης (virtualization) σε επίπεδο Λειτουργικού Συστήματος** για την παροχή υπολογιστικών υπηρεσιών και εφαρμογών (ενδεικτικά αναφέρεται η πλατφόρμα ανοικτού κώδικα Docker) και πλατφόρμα ενορχήστρωσης της φάρμας των εικονικών μηχανών (ενδεικτικά αναφέρεται η πλατφόρμα ανοικτού κώδικα Kubernetes).
5. **Πλατφόρμα υπηρεσιών Serverless Computing** για εκτέλεση υπολογιστικών φορτίων με στόχο την ανάλυση μεγάλου όγκου δεδομένων και Επιχειρησιακής Ευφυΐας. Δίνονται επιλογές ως προς τα υπολογιστικά προφίλ ώστε να καλύπτουν διαφορετικές ανάγκες.
6. **Υπηρεσίες πλατφόρμας διαχείρισης και κλιμάκωσης API** με επιλογές ως προς διαφορετικά υπολογιστικά προφίλ με στοιχεία όπως cache, αριθμός αιτημάτων/sec, κ.α.
7. **Υπηρεσίες πλατφόρμας παροχής αποθηκευτικού χώρου (Storage as a Service).** Δίνεται επιλογή σε σχέση με τη διαθέσιμη χωρητικότητα, τον τύπο τον τύπο του αποθηκευτικού χώρου, το επίπεδο απόδοσης/πρόσβασης καθώς και τα επίπεδα διαθεσιμότητας.
8. **Υπηρεσίες πλατφόρμας σχεδιασμού και υλοποίησης συστημάτων Data Warehouse και Data Analytics** για υπολογιστικά φορτία σε σχέση με αλγόριθμους ανάλυσης και εξαγωγής επιχειρησιακών συμπερασμάτων.
9. **Υπηρεσίες πλατφόρμας αυθεντικοποίησης/πιστοποίησης χρηστών η/και εφαρμογών.** Δίνεται η δυνατότητα επιλογής με βάση στοιχεία όπως ο αριθμός των χρηστών/αντικειμένων που αυθεντικοποιούνται και αποκτούν πρόσβαση, οι πολιτικές ασφαλείας που μπορούν να εφαρμοστούν καθώς και η χρήση πολύ- παραγοντικών μηχανισμών πιστοποίησης (multi-factor authentication).
10. **Υπηρεσίες πλατφόρμας Αντιγράφων ασφαλείας (Backup) / Επαναφοράς (Recovery)** ώστε να λαμβάνονται αντίγραφα ασφαλείας σε υπολογιστικούς πόρους που βρίσκονται εγκατεστημένοι είτε τοπικά (On-premises) είτε στη περιβάλλον υπολογιστικού νέφους. Ως προστατευόμενοι υπολογιστικοί πόροι δύνανται να θεωρηθούν στοιχεία όπως VMs, DBs, Folders/Files. Υπάρχει η δυνατότητα επιλογής επαναφοράς των προστατευμένων υποδομών είτε τοπικά (On-premises) είτε στο περιβάλλον υπολογιστικού νέφους.
11. **Υπηρεσίες πλατφόρμας εικονικού περιβάλλοντος εργασίας χρήστη (Virtual Desktop Environment)** με δυνατότητα επιλογής των υπολογιστικών πόρων cores, memory, storage, δημιουργώντας ένα εικονικό περιβάλλον εργασίας για κάθε χρήστη. Με βάση το είδος χρήσης, προσφέρονται επιλογές υπολογιστικών προφίλ (τυπική/αυξημένη/υψηλή χρήση) καθώς επίσης και η δυνατότητα ανάθεσης συγκεκριμένης εικονικής μηχανής σε χρήστες ή κοινόχρηστης χρήσης δεξαμενής εικονικών μηχανών για πολλαπλούς χρήστες (με παράλληλη ανεξαρτησία και απομόνωση των εικονικών περιβαλλόντων εργασίας των χρηστών μεταξύ τους).
12. **Υπηρεσίες πλατφόρμας ολοκλήρωσης συστημάτων** με ανταλλαγή events και messages

μεταξύ τους. Δίνεται η δυνατότητα επιλογών μεταξύ διαφορετικών προφίλ χρήσης με βάση στοιχεία όπως αριθμός operations/events/messages.

13. **Υπηρεσίες πλατφόρμας Προστασίας/Ασφάλειας έναντι επιθέσεων Άρνησης Υπηρεσίας (DDoS)** για την προστασία συστημάτων και υπηρεσιών έναντι DDoS επιθέσεων.
14. **Υπηρεσίες πλατφόρμας Συστημάτων Ασφαλείας και Ανάλυσης Δεδομένων** (ενδεικτικά αναφέρονται υπηρεσίες Security Information and Event Management), όπου δίνεται η δυνατότητα κλιμάκωσης και επιλογών με βάση στοιχεία όπως όγκος των αναλυόμενων δεδομένων/αρχείων καταγραφής.
15. **Υπηρεσίες πλατφόρμας φιλοξενίας διαχείρισης και υποστήριξης εφαρμογών Internet of Things (IoT)** στις οποίες δίνεται δυνατότητα κλιμάκωσης και επιλογών με βάση το επίπεδο χρήσης, με στοιχεία όπως αριθμός συνδεδεμένων συσκευών, αριθμός μηνυμάτων.
16. **Υπηρεσίες πλατφόρμας παρακολούθησης του κόστους χρήσης όλων των ανωτέρω προσφερόμενων νεφούπολογιστικών υπηρεσιών** με χρήση έτοιμων και εξειδικευμένων εργαλείων λογισμικού, με δυνατότητες διαβαθμισμένης πρόσβασης και ελέγχου δικαιωμάτων (role-based security) σε χρήστες ή/και ομάδες χρηστών, ώστε η Γ.Γ.Π.Σ.Ψ.Δ. να παρακολουθεί το κόστος χρήσης των υποδομών Νέφους που κατανέμονται στους Φορείς/Οργανισμούς του Δημοσίου Τομέα.

### **Γ) Αδειοδότηση Προϊόντων Λογισμικού και Υπηρεσιών Microsoft**

Παρέχονται άδειες χρήσης και λειτουργίας προϊόντων και υπηρεσιών που περιλαμβάνονται στον κατάλογο τιμολόγησης (<https://azure.microsoft.com/en-us/pricing/calculator>) της Microsoft οι οποίες ταξινομούνται στις ακόλουθες ενότητες:

- **Υποδομές διαφόρων υπολογιστικών προφίλ, μεγεθών και επεξεργαστικών δυνατοτήτων και δυνατότητα επιλογής λειτουργικών συστημάτων (Compute).**
  - Virtual Machines (Windows, Linux)
  - Azure Virtual Desktop
  - Azure Dedicated Host
  - Azure VMware Solution
- **Υποδομές εικονικών δικτυακών πόρων (Networking).**
  - Virtual Network, IPs, Bandwidth
  - Load Balancer
  - Application/VPN Gateway
  - Azure DNS
  - Azure DDoS Protection
  - Traffic Manager
  - Azure Firewall
  - Azure Bastion
- **Υποδομές Αποθήκευσης δεδομένων (Storage).**
  - Block Blob Storage
  - Managed Disks
  - Azure Files
  - Data Lake
- **Υπηρεσίες φιλοξενίας Διαδικτυακών και Mobile εφαρμογών**
  - App Service
  - Azure Functions
- **Υπηρεσίες Containers**

- Azure Kubernetes Services (AKS)
- Azure Container Apps
- Azure Service Fabric
- Azure Red Hat OpenShift
- Azure Container Registry
- **Υπηρεσίες Database as a Service (DBaaS)**
  - Azure Cosmos DB
  - Azure SQL DB
  - Azure SQL Managed Instance
  - Azure Database for MySQL
  - Azure Database for PostgreSQL
  - Azure Database for MariaDB
  - Azure Cache for Redis
- **Υπηρεσίες Analytics**
  - Azure Synapse Analytics
  - Azure Databricks
  - Azure Machine Learning
  - Power BI Embedded
  - Event Hubs
  - Azure Data Factory
  - Microsoft Purview
  - Data Catalog
  - Stream Analytics
- **Υπηρεσίες AI & Machine Learning**
  - Azure OpenAI Service
  - Azure Cognitive Services
  - Azure Bot Services
  - Azure Cognitive Search
- **Υπηρεσίες Internet of Things**
  - Azure IoT Hub
  - Azure Iot Central
  - Azure Digital Twins
- **Υπηρεσίες Integration**
  - API Management
  - Event Grid
  - Service Bus
  - Logic Apps
  - Notification Hubs
- **Υπηρεσίες Identity**
  - Azure Active Directory
  - Azure Active Directory External Identities
- **Υπηρεσίες Security**
  - Microsoft Defender for Cloud
  - Microsoft Sentinel
  - Key Vault
- **Υπηρεσίες Developer tools & DevOps**
  - Azure DevOps
  - Azure Load Testing
  - Azure Lab Services
- **Υπηρεσίες Management & Governance**
  - Azure Arc

- Azure Monitor
- Azure Backup
- Azure Site Recovery
- **Υπηρεσίες Media**
  - Media Services
  - Content Delivery Network
- **Υπηρεσίες Migration**
  - Azure Migrate
  - Azure Database Migration Service
  - Azure Data Box

Η προτεινόμενη λύση του υποψηφίου αναδόχου, θα πρέπει να είναι κατάλληλα προσαρμοσμένη στις υποδομές και στο περιβάλλον λειτουργίας του G-Cloud (Public Cloud) και να συμμορφώνεται με τις τεχνικο-επιχειρησιακές προδιαγραφές που διέπουν τη λειτουργία του. Η λύση θα πρέπει:

- να είναι Cloud Enabled, δηλαδή να λειτουργεί ή να σχεδιάζεται να λειτουργήσει σε περιβάλλον υπολογιστικού νέφους
- να έχει σχεδιαστεί με βάση τις βέλτιστες αρχιτεκτονικές πρακτικές του Δημόσιου Υπολογιστικού Νέφους, στους τομείς της Αξιοπιστίας (υψηλή διαθεσιμότητα, ανάκαμψη από βλάβες κ.λπ.), Ασφάλειας (hardening, encryption, classification κ.λπ.), Βελτιστοποίησης κόστους (δυναμικό scaling in & out, τεχνικές εξοικονόμησης κόστους κ.λπ.), Λειτουργικής αρτιότητας (monitoring, CI/CD, load testing κ.λπ.) και Αποτελεσματικής απόδοσης (elasticity, scalability, αποδοτικότητα εφαρμογής κ.λπ.)
- να έχει ρυθμισμένα τα θέματα αδειοδότησης των εφαρμογών και των δομικών της στοιχείων ((π.χ. λειτουργικά συστήματα και antivirus για όλα τα VMs, άδειες για database cluster, αντίστοιχες άδειες για τα υπόλοιπα συστημικά λογισμικά), ώστε να είναι δυνατή η νόμιμη λειτουργία της. Σε περίπτωση που η λύση του υποψηφίου Αναδόχου περιλαμβάνει άδειες χρήσης επιπρόσθετου έτοιμου εμπορικού λογισμικού, ο υποψήφιος Ανάδοχος θα πρέπει να προμηθεύσει, στο πλαίσιο του έργου, άδειες συμβατές με το περιβάλλον του Δημόσιου Υπολογιστικού Νέφους G-Cloud.
- Σε περίπτωση που απαιτούνται πιστοποιητικά SSL για την λειτουργία του Συστήματος ή την επικοινωνία με τρίτα, θα πρέπει να προσφερθούν από τον υποψήφιο Ανάδοχο.

Ο υποψήφιος Ανάδοχος στην Τεχνική προσφορά του θα πρέπει να παρουσιάσει ολοκληρωμένη τεχνοοικονομική πρόταση ως προς το τεχνικό σχεδιασμό φιλοξενίας με τη βέλτιστη όσον αφορά τη χρήση υπηρεσιών, πόρων και κόστους για το Δημόσιο Υπολογιστικό Νέφος (Public Cloud).

Σημειώνεται, ότι η ΓΓΠΣΨΔ δύναται κατά τη διάρκεια της παραγωγικής λειτουργίας του έργου στο πλαίσιο παρακολούθησης του κόστους φιλοξενίας, να προβεί στη μείωση της δαπάνης φιλοξενίας του έργου και στη μεγιστοποίηση του δείκτη οικονομίας απόδοσης κάνοντας χρήση εξειδικευμένων προτάσεων για το σκοπό αυτό. Στην περίπτωση της μείωσης της δαπάνης φιλοξενίας, θα πρέπει αναλόγως να τροποποιηθεί και το SLA (Εγγυημένο Επίπεδο Υπηρεσιών) της σύμβασης εγγύησης και συντήρησης ώστε να προσαρμοστεί αναλόγως.

Για τα πληροφοριακά συστήματα που θα φιλοξενηθούν **στις υποδομές του Microsoft Azure** η ΓΓΠΣΨΔ αναλαμβάνει τις κάτωθι υπηρεσίες:

1. Τη διάθεση, αρχική παραμετροποίηση, υλοποίηση τεκμηριωμένων αλλαγών κατόπιν αιτημάτων για την καλή λειτουργία (σύμφωνα με το SLA του public παρόχου) και αντιμετώπιση καθημερινών προβλημάτων/δυσλειτουργιών, καθώς και την διαχείριση του συστημικού λογισμικού και του

λογισμικού διάχυσης εφαρμογών (middleware) τόσο σε επίπεδο application server (weblogic, IIS) όσο και σε επίπεδο web server (**Apache**) τόσο σε επίπεδο application server όσο και σε επίπεδο web server (**WebLogic, IIS κλπ**) κατόπιν τεκμηριωμένου αιτήματος, των Υποδομών και Υπηρεσιών Νέφους - Infrastructure as a Service (IaaS):

- a) Υποδομές Εικονικών μηχανών (VMs) διαφόρων υπολογιστικών προφίλ, μεγεθών και επεξεργαστικών δυνατοτήτων.
  - b) Υποδομές Αποθηκευτικών Μέσων (Storage disks, Storage as a Service) διαφόρων χωρητικότητων.
  - c) Recovery Services vault (με τις default backup policies για VMs)
  - d) Storage account (Containers, File Shares), Azure File Sync
  - e) Vnet/Snet, IP addressing
  - f) Vnet Peerings (με τα δίκτυα ΣΥΖΕΥΞΙΣ I, II και το OnPrem GCloud της ΓΓΠΣΨΔ)
  - g) Private endpoints
  - h) Public IP address
  - i) Route table
  - j) Υποδομές εικονικών δικτυακών πόρων (Virtual Network resources). Αρχική παραμετροποίηση των πόρων (ζώνες, firewalls, ροές, VMs κλπ) θα γίνει από τη ΓΓΠΣΨΔ με υπόδειξη του Αναδόχου, σύμφωνα με τις απαιτήσεις ασφάλειας. Ο υποψήφιος Ανάδοχος οφείλει να περιγράψει αναλυτικά τη διαδικασία και να παράσχει τη σχετική τεκμηρίωση.
2. Λήψη αντιγράφων ασφαλείας σε επίπεδο Εικονικής Μηχανής (Virtual Machine) καθώς και το αντίστοιχο restore εφόσον ζητηθεί.
3. Τη διάθεση, αρχική παραμετροποίηση, υλοποίηση τεκμηριωμένων αλλαγών κατόπιν αιτημάτων για την καλή λειτουργία (σύμφωνα με το SLA του public παρόχου) και αντιμετώπιση καθημερινών προβλημάτων/δυσλειτουργιών κατόπιν τεκμηριωμένου αιτήματος, των Υποδομών και Υπηρεσιών Νέφους - Platform as a Service (PaaS):
- a) App Service (μόνο Web App, υποδομή, διασύνδεση και backup)
  - b) App Service plan
  - c) Application gateway (βασική παραμετροποίηση)
  - d) Application Gateway WAF policy, ενεργοποίηση (όχι tuning OWASP)
  - e) Availability set
  - f) DNS zone
  - g) Load balancer
  - h) Vpn Gateway
  - i) DDos policy (Default rules On/Off)
  - j) Log Analytics Workspace
  - k) AKS με Kubernetes
  - l) Πλατφόρμας Database as a Service (DBaaS) για τεχνολογίες **MS SQL και CosmosDB**. Ο υποψήφιος ανάδοχος οφείλει να παραδώσει πλάνο λήψης αντιγράφων ασφαλείας για αυτές τις βάσεις και το οποίο υλοποιείται από την ΓΓΠΣΨΔ. Η διαδικασία του restore γίνεται από την ΓΓΠΣΨΔ με την συνεργασία του αναδόχου. Για λοιπές βάσεις δεδομένων εκτός της

Oracle, που περιγράφεται σε άλλη ενότητα, ο Ανάδοχος αναλαμβάνει την πλήρη διαχείρισή τους.

μ) Υπηρεσίες πλατφόρμας αυθεντικοποίησης/πιστοποίησης χρηστών η/και εφαρμογών

η) Υπηρεσίες πλατφόρμας παρακολούθησης του κόστους χρήσης όλων των ανωτέρω προσφερόμενων νεφοϋπολογιστικών υπηρεσιών

4. Την παροχή και παραμετροποίηση εργαλείων παρακολούθησης απόδοσης της υποδομής

5. **Υπηρεσίες πλατφόρμας αυθεντικοποίησης/πιστοποίησης χρηστών η/και εφαρμογών.**

Δίνεται η δυνατότητα επιλογής με βάση στοιχεία όπως ο αριθμός των χρηστών/αντικειμένων που αυθεντικοποιούνται και αποκτούν πρόσβαση, οι πολιτικές ασφαλείας που μπορούν να εφαρμοστούν καθώς και η χρήση πολυ-παραγοντικών μηχανισμών πιστοποίησης (multi-factor authentication). Επισημαίνεται ότι η ΓΓΠΣΨΔ για τη Δι@ύγεια καθορίζει και αναθέτει, με δική του ευθύνη και σύμφωνα με το πλαίσιο οργάνωσης και λειτουργίας που τον διέπει, τους ρόλους/δικαιώματα των υπαλλήλων της σε περιβάλλον που θα διατεθεί.

#### **Τέλος, επισημαίνονται τα ακόλουθα:**

- Ο Ανάδοχος έχει την ευθύνη παραγωγικής λειτουργίας του συστήματος **σε επίπεδο εφαρμογών, ήτοι** την παρακολούθηση της καθημερινής λειτουργίας, την εξυπηρέτηση των επιχειρησιακών αναγκών, την υποστήριξη των χρηστών.
- Κατά τη φάση της προσφοράς, ο υποψήφιος Ανάδοχος θα παρουσιάσει τη φυσική αρχιτεκτονική της προτεινόμενης λύσης περιγράφοντας αναλυτικά τις τεχνολογίες, το λογισμικό εφαρμογών (εμπορικά προϊόντα ή πλατφόρμες ανοικτού κώδικα) και τον εξοπλισμό που θα χρησιμοποιηθεί, καθώς και τις απαιτήσεις σε πόρους και υποδομές που επιθυμεί να αξιοποιήσει για την υποστήριξη του συστήματος.
- Τυχόν ασυμβατότητες με τις διατιθέμενες υποδομές, που θα εμφανιστούν κατά την υλοποίηση του ζητούμενου συστήματος, θα πρέπει να αρθούν με ενέργειες του Αναδόχου, μετά από έγκριση της Αναθέτουσας Αρχής και χωρίς πρόσθετες οικονομικές απαιτήσεις από την πλευρά του.

Ο υποψήφιος Ανάδοχος θα πρέπει να έχει υπολογίσει το κόστος που προκύπτει από τη φιλοξενία και λειτουργία του περιβάλλοντος για 5 έτη σε παραγωγική λειτουργία στο Microsoft Azure, με χρήση του Azure pricing calculator (<https://azure.microsoft.com/en-gb/pricing/calculator/>).

#### **5.1.2 Περιγραφή Υποδομής Δημοσίου Υπολογιστικού Νέφους της ΓΓΠΣΨΔ (Oracle Cloud Infrastructure)**

Η ΓΓΠΣΨΔ έχει εξασφαλίσει τη δυνατότητα χρήσης υπηρεσιών υπολογιστικού νέφους Oracle Cloud Infrastructure για την κάλυψη των αναγκών της Δημόσιας Διοίκησης. Οι διαθέσιμες υπηρεσίες υπολογιστικού νέφους, οι οποίες μπορούν να χρησιμοποιηθούν στην υλοποίηση του Έργου, περιγράφονται και αναλύονται ως εξής:

#### **A. Υποδομές και Υπηρεσίες Νέφους - Infrastructure as a Service (IaaS):**

1. **Υποδομές Εικονικών μηχανών (VMs)** με δυνατότητα επιλογής υπολογιστικής ισχύος, μνήμης και χωρητικότητας αποθηκευτικού μέσου ανάλογα με τις απαιτήσεις της προσφερόμενης λύσης (flexible shapes). Με αυτό τον τρόπο δύναται να επιλεγεί οποιοσδήποτε συνδυασμός παραμετροποίησης της εικονικής μηχανής χωρίς περιορισμούς.

Παρέχεται η δυνατότητα επιλογής λειτουργικού συστήματος διαφορετικών κατασκευαστών όπως Windows Server, Oracle Enterprise Linux, Redhat και Ubuntu, και παραμετροποίησή τους ως προς τις υπολογιστικές δυνατότητές τους που αφορούν στοιχεία όπως τύπος CPU (Intel/AMD), cores, memory, disk, καθώς και στα αντίστοιχα εικονικά δίκτυα ώστε να υπάρχει ασφαλής και απρόσκοπτη πρόσβαση σε αυτά. Επίσης προσφέρεται η δυνατότητα αλλαγής μεγεθών των εικονικών μηχανών καθώς και επιλογή μοντέλων με πληρωμή βάση χρήσης (pay as you go) ή δέσμευσης της χρήσης για μακροχρόνια και σταθερή χρήση φορτίων.

2. **Υποδομές Αποθηκευτικών Μέσων (Block Volumes) διαφόρων χωρητικότητων.** Τα αποθηκευτικά μέσα είναι βασισμένα σε τεχνολογία NVMe SSDs. Παρέχεται επίσης η επιλογή, μεταξύ διαφορετικών επιπέδων απόδοσης, είτε δυναμικά είτε σε σταθερή βάση. Τα αποθηκευτικά μέσα μπορούν να χρησιμοποιηθούν για τη διασύνδεση με εικονικές μηχανές ή/και φυσικές μηχανές στο Oracle Cloud Infrastructure.
3. **Υποδομές εικονικών δικτυακών πόρων (Virtual Cloud Network).** Οι υποδομές αυτές φιλοξενούν την παραμετροποίηση του εικονικού δικτύου η οποία είναι απαραίτητη στην δικτυακή διασύνδεση των υπολογιστικών υποδομών Νέφους και περιλαμβάνουν υπηρεσίες όπως static IP addresses, Public και Private δίκτυα (subnets), Firewalls και access λίστες, Load Balancers (Layer4 και Layer7), Site-to-Site VPN, Web Application Acceleration (Layer7 caching και compression) καθώς και τη δυνατότητα ενεργοποίησης και παραμετροποίησης Layer2 VLAN για ειδικές περιπτώσεις (πχ φιλοξενία VMWare υποδομής). Προσφέρεται επίσης η δυνατότητα επιλογής διαφορετικών χαρακτηριστικών από κάθε δικτυακό στοιχείο (πχ, δύο ή περισσότερα εικονικά δίκτυα με διαφορετικά subnets, δύο ή περισσότεροι load balancers με διαφορετικά bandwidths) για την κάλυψη οποιασδήποτε ανάγκης. Το περιβάλλον υπολογιστικού νέφους Oracle Cloud Infrastructure έχει ενταχθεί στο εθνικό δίκτυο δημόσιας διοίκησης ΣΥΖΕΥΞΙΣ μέσω διασύνδεσης με ΓΓΠΔΨΔ και η διευθυνσιοδότηση γίνεται μέσω πόρων ΣΥΖΕΥΞΙΣ.

## **B. Υποδομές και Υπηρεσίες Νέφους - Platform as a Service (PaaS):**

1. **Υπηρεσίες πλατφόρμας Ονοματολογίας Περιοχής DNS** για φιλοξενία και εξυπηρέτηση DNS ζωνών (δημοσίων ή ιδιωτικών) με δυνατότητα διαβάθμισης της υπηρεσίας σε σχέση με τον αριθμό των ζωνών ή/και τον αριθμό των εξυπηρετούμενων αιτημάτων.
2. **Υπηρεσίες πλατφόρμας Database as a Service (DBaaS)** για τη φιλοξενία διαφορετικών τύπων δεδομένων όπως για παράδειγμα Σχεσιακών (RDBMS) και Μη Σχεσιακών (noSQL DBs). Η υπηρεσία, παρέχει τη δυνατότητα αυτόματης κλιμάκωσης τεχνικών πόρων (auto-scaling) όπως cores, memory, disk, backup & retention policies ώστε να καλύπτουν οποιαδήποτε πιθανή ανάγκη αυξομείωσης πόρων. Διατίθενται επιλογές για φιλοξενία με κοινή ή απομονωμένη χρήση φυσικών πόρων (shared/dedicated resources) καθώς και δυνατότητα επιλογών μεταξύ διαφορετικού τύπου τεχνολογιών (πχ Oracle Database 19c/23c, MySQL, PostgreSQL κλπ.). Δίνεται επίσης η δυνατότητα φιλοξενίας βάσης δεδομένων Oracle σε υποδομή Exadata Cloud Service για μέγιστη απόδοση και απόκριση. Το Exadata cloud service, παρέχει την βέλτιστη υπολογιστική ισχύ για τη φιλοξενία μιας Oracle Βάσης δεδομένων. Όσον αφορά τη χρήση λογισμικού ΒΔ της κατασκευάστριας εταιρίας Oracle, αυτή παρέχεται εγγενώς και δεν απαιτείται η προμήθεια των αντίστοιχων αδειών στο πλαίσιο του Έργου.
3. **Πλατφόρμα εικονικοποίησης (virtualization) σε επίπεδο Λειτουργικού Συστήματος** για την παροχή υπολογιστικών υπηρεσιών και εφαρμογών (ενδεικτικά αναφέρεται η πλατφόρμα ανοικτού κώδικα Docker) και πλατφόρμα ενορχήστρωσης της φάρμας των εικονικών μηχανών (ενδεικτικά αναφέρεται η πλατφόρμα ανοικτού κώδικα Kubernetes).
4. **Υπηρεσίες πλατφόρμας διαχείρισης και κλιμάκωσης API** με επιλογές ως προς διαφορετικά υπολογιστικά προφίλ με στοιχεία όπως cache, αριθμός αιτημάτων/sec, κ.ά.

5. **Υπηρεσίες πλατφόρμας παροχής αποθηκευτικού χώρου (Object Storage).** Παρέχεται η δυνατότητα επιλογής διαθέσιμης χωρητικότητας, τύπου του αποθηκευτικού χώρου (active/archive) καθώς και του επιπέδου πρόσβασης και διαθεσιμότητας.
6. **Υπηρεσίες πλατφόρμας σχεδιασμού και υλοποίησης συστημάτων Data Warehouse και Data Analytics** για υπολογιστικά φορτία σε σχέση με αλγόριθμους ανάλυσης και εξαγωγής επιχειρησιακών συμπερασμάτων.
7. **Υπηρεσία πλατφόρμας Big Data** για την παροχή υπολογιστικών υπηρεσιών που αφορούν υλοποιήσεις βασισμένες σε τεχνολογίες Hadoop, με δυνατότητα κλιμάκωσης των τεχνικών πόρων όπως cores και αποθηκευτικός χώρος.
8. **Υπηρεσίες πλατφόρμας τεχνητής νοημοσύνης** για την παροχή υπηρεσιών σε τομείς όπως το Generative AI, εικονικού βοηθού (digital assistant), εξαγωγή μαγνητοφωνημένου μηνύματος σε κείμενο (Speech), ανάλυση κειμένου όπως η εξαγωγή χρήσιμων πληροφοριών, η μετάφραση και η ανάλυση συναισθημάτων (Language) καθώς και η ανάλυση εικόνων για την εξαγωγή πληροφοριών (Vision).
9. **Υπηρεσία πλατφόρμας παροχής υπηρεσιών ενοποίησης δεδομένων (data integration)** με χρήση τεχνολογικών λύσεων ανοικτού κώδικα αλλά και της κατασκευάστριας εταιρείας Oracle. Επιπλέον, υπηρεσία ενσωμάτωσης και διασύνδεσης εφαρμογών (application integration) με πολλούς προκατασκευασμένους συνδέσμους καθώς και υποστήριξη με διεπαφές τύπου REST και SOAP
10. **Υπηρεσία πλατφόρμας παροχής υπηρεσιών αναπαραγωγής και μεταφοράς δεδομένων (golden gate)** μεταξύ διαφορετικών τύπων και μέσων αποθήκευσης. Η υπηρεσία δίνει τη δυνατότητα ανάπτυξης λύσεων που αφορούν την ανάλυση δεδομένων σε πραγματικό χρόνο (real time analytics), τη δημιουργία αντιγράφων (πχ cloud clone και backup) και την υλοποίηση αρχιτεκτονικών υψηλής διαθεσιμότητας σε διαφορετικές γεωγραφικές περιοχές (multi region high availability και disaster recovery). Η πλατφόρμα δίνει τη δυνατότητα αυτόματης κλιμάκωσης πόρων και μπορεί να καλύψει οποιαδήποτε ανάγκη της προσφερόμενης λύσης.
11. **Υπηρεσίες πλατφόρμας αυθεντικοποίησης/πιστοποίησης χρηστών η/και εφαρμογών.** Δίνεται η δυνατότητα επιλογής με βάση στοιχεία όπως ο αριθμός των χρηστών/αντικειμένων που αυθεντικοποιούνται και αποκτούν πρόσβαση, οι πολιτικές ασφαλείας που μπορούν να εφαρμοστούν καθώς και η χρήση πολυ-παραγοντικών μηχανισμών πιστοποίησης (multi-factor authentication).
12. **Υπηρεσίες πλατφόρμας Προστασίας/Ασφάλειας έναντι επιθέσεων Άρνησης Υπηρεσίας (DDoS)** για την προστασία συστημάτων και υπηρεσιών έναντι DDoS επιθέσεων.
13. **Υπηρεσίες πλατφόρμας Συστημάτων Ασφαλείας και Ανάλυσης Δεδομένων** (ενδεικτικά αναφέρονται υπηρεσίες Security Information and Event Management), όπου δίνεται η δυνατότητα κλιμάκωσης και επιλογών με βάση στοιχεία όπως όγκος των αναλυόμενων δεδομένων/αρχείων καταγραφής.
14. **Υπηρεσίες πλατφόρμας παρακολούθησης του κόστους χρήσης όλων των ανωτέρω προσφερόμενων νεφοϋπολογιστικών υπηρεσιών** με χρήση έτοιμων και εξειδικευμένων εργαλείων λογισμικού, με δυνατότητες διαβαθμισμένης πρόσβασης και ελέγχου δικαιωμάτων (role-based security) σε χρήστες ή/και ομάδες χρηστών, ώστε η ΓΓΠΔ&ΨΔ να παρακολουθεί το κόστος χρήσης των υποδομών Νέφους που κατανέμονται στους Φορείς/Οργανισμούς του Δημοσίου Τομέα.

### **Γ) Αδειοδότηση Προϊόντων Λογισμικού και υπηρεσιών Oracle.**

- **Υποδομές διαφόρων υπολογιστικών προφίλ, μεγεθών και επεξεργαστικών δυνατοτήτων και δυνατότητα επιλογής λειτουργικών συστημάτων (Compute).**
  - ο Virtual Machines (Windows, Linux)
  - ο Compute Bare Metal

- OCI VMware Solution (Oracle Cloud VMWare Solution)
- **Υποδομές εικονικών δικτυακών πόρων (Networking).**
  - Virtual Network, IPs
  - Load Balancer
  - Site-to-site VPN
  - OCI DNS
  - OCI DDoS Protection
  - Traffic Manager
  - OCI Network Firewall
  - Bastion Service
- **Υποδομές Αποθήκευσης δεδομένων (Storage).**
  - Object Storage
  - File Storage (NFS)
  - Block Volume
- **Υπηρεσίες Containers και Serverless**
  - OCI Container Engine for Kubernetes (OKE)
  - OCI Container Instances
  - OCI Functions
  - OCI Container Registry
- **Υπηρεσίες Database as a Service (DBaaS)**
  - OCI Base Database Service (Data warehouse & Transaction Processing)
  - OCI Autonomous Database (Data warehouse & Transaction Processing)
  - OCI Database on Exadata Cloud Service
  - OCI Autonomous Database on Exadata Cloud Service
  - OCI Database Autonomous Recovery Service
  - OCI Database with PostgreSQL
  - OCI MySQL HeatWave
  - OCI Cache with Redis
  - OCI Search with OpenSearch
- **Υπηρεσίες Analytics & DataLake**
  - OCI Analytics Cloud
  - Big Data Service
  - OCI Oracle Machine Learning (OML)
  - OCI Goldengate
  - OCI Data Flow
  - OCI Data Catalog
  - OCI Streaming
- **Υπηρεσίες AI & Machine Learning**
  - OCI Vision
  - OCI Language
  - OCI Speech
  - OCI Document Understanding
  - OCI Data Labeling
  - OCI Digital Assistant
  - OCI Generative AI
- **Υπηρεσίες Integration**
  - API Management
  - Application Integration (Oracle Integration Cloud)
  - OCI Data Integration
  - OCI GoldenGate
  - OCI SOA

- OCI Notifications
- **Υπηρεσίες Identity & Security**
  - OCI Identity & Access Management
  - OCI Key Management
  - OCI Access Governance
  - OCI Certificates
  - OCI Web Application Firewall
  - OCI Network Firewall
- **Υπηρεσίες Developer tools & DevOps**
  - OCI DevOps
  - OCI APEX Application Development
  - OCI Weblogic Server
  - OCI Visual Builder Cloud
  - OCI Queue
- **Υπηρεσίες Management & Governance**
  - OCI Monitoring
  - Logging Analytics
  - Application Performance Monitoring
  - Database Management
- **Υπηρεσίες Migration**
  - Oracle Cloud Migration Service
  - Data Transfer Appliance

Η προτεινόμενη λύση του υποψήφιου αναδόχου, θα πρέπει να είναι κατάλληλα προσαρμοσμένη στις υποδομές και στο περιβάλλον λειτουργίας του G-Cloud (Public Cloud) και να συμμορφώνεται με τις τεχνικο-επιχειρησιακές προδιαγραφές που διέπουν τη λειτουργία του. Η λύση θα πρέπει:

- να είναι Cloud Enabled, δηλαδή να λειτουργεί ή να σχεδιάζεται να λειτουργήσει σε περιβάλλον υπολογιστικού νέφους
- να έχει σχεδιαστεί με βάση τις βέλτιστες αρχιτεκτονικές πρακτικές του Δημόσιου Υπολογιστικού Νέφους, στους τομείς της Αξιοπιστίας (υψηλή διαθεσιμότητα, ανάκαμψη από βλάβες κ.λπ.), Ασφάλειας (hardening, encryption, classification κ.λπ.), Βελτιστοποίησης κόστους (δυναμικό scaling in & out, τεχνικές εξοικονόμησης κόστους κ.λπ.), Λειτουργικής αρτιότητας (monitoring, CI/CD, load testing κ.λπ.) και Αποτελεσματικής απόδοσης (elasticity, scalability, αποδοτικότητα εφαρμογής κ.λπ.)
- να έχει ρυθμισμένα τα θέματα αδειοδότησης των εφαρμογών και των δομικών της στοιχείων (π.χ. λειτουργικά συστήματα και antivirus για όλα τα VMs, άδειες για database cluster, αντίστοιχες άδειες για τα υπόλοιπα συστημικά λογισμικά), ώστε να είναι δυνατή η νόμιμη λειτουργία της. Σε περίπτωση που η λύση του υποψηφίου Αναδόχου περιλαμβάνει άδειες χρήσης επιπρόσθετου έτοιμου εμπορικού λογισμικού, ο υποψήφιος Ανάδοχος θα πρέπει να προμηθεύσει, στο πλαίσιο του έργου, άδειες συμβατές με το περιβάλλον του Δημόσιου Υπολογιστικού Νέφους G-Cloud.
- Σε περίπτωση που απαιτούνται πιστοποιητικά SSL για την λειτουργία του Συστήματος ή την επικοινωνία με τρίτα, θα πρέπει να προσφερθούν από τον υποψήφιο Ανάδοχο.

Ο υποψήφιος Ανάδοχος στην Τεχνική προσφορά του θα πρέπει να παρουσιάσει ολοκληρωμένη τεχνοοικονομική πρόταση ως προς το τεχνικό σχεδιασμό φιλοξενίας με τη βέλτιστη όσον αφορά τη χρήση υπηρεσιών, πόρων και κόστους για το Δημόσιο Υπολογιστικό Νέφος (Public Cloud).

Σημειώνεται, ότι η ΓΓΠΣΨΔ δύναται κατά τη διάρκεια της παραγωγικής λειτουργίας του έργου στο πλαίσιο παρακολούθησης του κόστους φιλοξενίας, να προβεί στη μείωση της δαπάνης φιλοξενίας

του έργου και στη μεγιστοποίηση του δείκτη οικονομίας απόδοσης κάνοντας χρήση εξειδικευμένων προτάσεων για το σκοπό αυτό. Στην περίπτωση της μείωσης της δαπάνης φιλοξενίας, θα πρέπει αναλόγως να τροποποιηθεί και το SLA (Εγγυημένο Επίπεδο Υπηρεσιών) της σύμβασης εγγύησης και συντήρησης ώστε να προσαρμοστεί αναλόγως.

Για τα πληροφοριακά συστήματα που θα φιλοξενηθούν **στις υποδομές του Oracle Cloud Infrastructure** η ΓΓΠΣΨΔ αναλαμβάνει τις κάτωθι υπηρεσίες:

1. Τη διάθεση, αρχική παραμετροποίηση, υλοποίηση τεκμηριωμένων αλλαγών κατόπιν αιτημάτων για την καλή λειτουργία (σύμφωνα με το SLA του public παρόχου) και αντιμετώπιση καθημερινών προβλημάτων/δυσλειτουργιών, καθώς και την διαχείριση του συστημικού λογισμικού και του λογισμικού διάχυσης εφαρμογών (middleware) τόσο σε επίπεδο application server (weblogic, IIS) όσο και σε επίπεδο web server (**Apache**) τόσο σε επίπεδο application server όσο και σε επίπεδο web server (**WebLogic, IIS κλπ**) κατόπιν τεκμηριωμένου αιτήματος, των Υποδομών και Υπηρεσιών Νέφους - Infrastructure as a Service (IaaS):
  - Υποδομές Εικονικών μηχανών (VMs) διαφόρων υπολογιστικών προφίλ, μεγεθών και επεξεργαστικών δυνατοτήτων.
  - Υποδομές Αποθηκευτικών Μέσων (Storage disks, Object Storage) διαφόρων χωρητικότητων.
  - Vnet/Snet, IP addressing
  - Vnet Peerings (με τα δίκτυα ΣΥΖΕΥΞΙΣ I, II και το OnPrem G-Cloud της ΓΓΠΔ&ΨΔ)
  - Private endpoints
  - Public IP address
  - Route table
  - Υποδομές εικονικών δικτυακών πόρων (Virtual Network resources). Αρχική παραμετροποίηση των πόρων (ζώνες, firewalls, ροές, VMs κλπ.) θα γίνει από τη ΓΓΠΔ&ΨΔ με υπόδειξη του Αναδόχου, σύμφωνα με τις απαιτήσεις ασφάλειας. Ο υποψήφιος Ανάδοχος οφείλει να περιγράψει αναλυτικά τη διαδικασία και να παράσχει τη σχετική τεκμηρίωση.
2. Λήψη αντιγράφων ασφαλείας σε επίπεδο Εικονικής Μηχανής (Virtual Machine) καθώς και το αντίστοιχο restore εφόσον ζητηθεί.
3. Τη διάθεση, αρχική παραμετροποίηση, υλοποίηση αλλαγών κατόπιν αιτημάτων για την καλή λειτουργία (σύμφωνα με το SLA του public παρόχου Oracle Cloud Infrastructure: <https://www.oracle.com/uk/cloud/sla/>) και αντιμετώπιση καθημερινών προβλημάτων/δυσλειτουργιών, των Υποδομών και Υπηρεσιών Νέφους - Platform as a Service (PaaS):
  - DNS zone
  - Load balancer
  - Vpn Gateway
  - Log Analytics Workspace
  - OKE με Kubernetes
  - Πλατφόρμας Database as a Service (DBaaS) για τεχνολογίες Oracle. Ο Ανάδοχος οφείλει να παραδώσει πλάνο λήψης αντιγράφων ασφαλείας για αυτές τις βάσεις και το οποίο υλοποιείται από τη ΓΓΠΔ&ΨΔ. Η διαδικασία του restore γίνεται από τη ΓΓΠΔ&ΨΔ με τη συνεργασία του Αναδόχου. Για λοιπές βάσεις δεδομένων ο Ανάδοχος αναλαμβάνει την πλήρη διαχείρισή τους.
  - Υπηρεσίες πλατφόρμας αυθεντικοποίησης/πιστοποίησης χρηστών η/και εφαρμογών
  - Υπηρεσίες πλατφόρμας παρακολούθησης του κόστους χρήσης όλων των ανωτέρω προσφερόμενων νεφοϋπολογιστικών υπηρεσιών
4. Την παροχή και παραμετροποίηση εργαλείων παρακολούθησης απόδοσης της υποδομής

5. **Υπηρεσίες πλατφόρμας αυθεντικοποίησης/πιστοποίησης χρηστών η/και εφαρμογών.** Δίνεται η δυνατότητα επιλογής με βάση στοιχεία όπως ο αριθμός των χρηστών/αντικειμένων που αυθεντικοποιούνται και αποκτούν πρόσβαση, οι πολιτικές ασφαλείας που μπορούν να εφαρμοστούν καθώς και η χρήση πολυ-παραγοντικών μηχανισμών πιστοποίησης (multi-factor authentication). Επισημαίνεται ότι η ΓΓΠΣΨΔ για τη Δι@υγεια καθορίζει και αναθέτει, με δική της ευθύνη και σύμφωνα με το πλαίσιο οργάνωσης και λειτουργίας που τη διέπει, τους ρόλους/δικαιώματα των υπαλλήλων της σε περιβάλλον που θα διατεθεί.

**Τέλος, επισημαίνονται τα ακόλουθα:**

1. Ο Ανάδοχος έχει την ευθύνη παραγωγικής λειτουργίας του συστήματος **σε επίπεδο εφαρμογών**, ήτοι την παρακολούθηση της καθημερινής λειτουργίας, την εξυπηρέτηση των επιχειρησιακών αναγκών, την υποστήριξη των χρηστών.
2. Κατά τη φάση της προσφοράς, ο υποψήφιος Ανάδοχος θα παρουσιάσει τη φυσική αρχιτεκτονική της προτεινόμενης λύσης περιγράφοντας αναλυτικά τις τεχνολογίες, το λογισμικό εφαρμογών (εμπορικά προϊόντα ή πλατφόρμες ανοικτού κώδικα) και τον εξοπλισμό που θα χρησιμοποιηθεί, καθώς και τις απαιτήσεις σε πόρους και υποδομές που επιθυμεί να αξιοποιήσει για την υποστήριξη του συστήματος.
3. Τυχόν ασυμβατότητες με τις διατιθέμενες υποδομές, που θα εμφανιστούν κατά την υλοποίηση του ζητούμενου συστήματος, θα πρέπει να αρθούν με ενέργειες του Αναδόχου, μετά από έγκριση της Αναθέτουσας Αρχής και χωρίς πρόσθετες οικονομικές απαιτήσεις από την πλευρά του.

Ο υποψήφιος Ανάδοχος θα πρέπει να έχει υπολογίσει το κόστος που προκύπτει από τη φιλοξενία και λειτουργία του περιβάλλοντος για 5 έτη σε παραγωγική λειτουργία στο Oracle Cloud, με χρήση του Cloud Cost Estimator της Oracle (<https://www.oracle.com/uk/cloud/costestimator.html> ).

### **5.1.3 Αδειοδότηση προϊόντων Λογισμικού ORACLE**

Η ΓΓΠΣΨΔ έχει εξασφαλίσει προς χρήση αδειοδότηση προϊόντων λογισμικού Oracle για την κάλυψη των αναγκών της Δημόσιας Διοίκησης. Η αδειοδότηση των προϊόντων λογισμικού Oracle επιτρέπει την χρήση τους σε υποδομές υπηρεσιών δημοσίου υπολογιστικού νέφους του G-Cloud. Οι διαθέσιμες άδειες των προϊόντων Oracle που παρέχονται από την ΓΓΠΣΨΔ περιγράφονται και αναλύονται ως εξής:

- Διαχείρισης και αποθήκευσης δεδομένων
  - Database Enterprise Edition
  - Standard Edition 2
  - Real Applications Clusters
  - Partitioning
  - Active Dataguard
  - Advanced Compression
  - Multitenant
  - OLAP
  - Database Life Cycle management Pack

- Secure Back up
- Παρακολούθησης και βελτιστοποίησης απόδοσης των βάσεων δεδομένων
  - Tuning Pack
  - Diagnostics Pack
- Προστασίας δεδομένων και καταγραφή ενεργειών
  - Audit Vault and DB Firewall
  - Advanced Security
  - Database Vault
  - Data Masking and subsetting pack
- Ανάπτυξης και εξυπηρέτησης εφαρμογών
  - WebLogic Server Suite
  - WebLogic Server Enterprise Edition
  - WebLogic Server Standard Edition
  - Coherence Enterprise Edition
  - Internet Application Server Enterprise Edition
  - Forms & Reports
  - Web Tier
  - WebLogic Server EE Management Pack
  - Internet Developer Suite
- Διαχείρισης δικαιωμάτων εισόδου και πρόσβασης χρηστών
  - Enterprise Edition Identity Suite
  - Directory Services Plus
  - Identity and Access management Suite Plus
  - Identity Manager Connectors
- Επιχειρηματική ευφυΐας
  - Analytics Server
  - Analytics Server Administrator
  - Analytics Publisher
- Ενοποίησης και μετασχηματισμό δεδομένων
  - Data Integrator Enterprise Edition
  - Golden Gate
- Διαχείρισης εγγράφων και επιχειρησιακών διαδικασιών
  - Web Center Content
  - Web Center Adaptor
  - Web Center Enterprise Capture
- Διαχείρισης και αξιοποίησης portal
  - Web Center Portal
- Διαχείρισης ροών εργασίας
  - BPEL Process Manager
- Ανάπτυξης και διαχείρισης SOA αρχιτεκτονικών
  - Service Bus
  - SOA Suite for Oracle Middleware
- Εικονικοποίησης υπηρεσιών
  - Unified Process Management Suite (BPM Suite)

Το κόστος των αδειών θα κοστολογηθεί στη προσφορά του υποψηφίου αναδόχου και εφόσον διατεθεί από τη ΓΓΠΣΨΔ θα απομειωθεί αντίστοιχα το συμβατικό τίμημα κατά την κατακύρωση της σύμβασης.

## **5.2 Διαλειτουργικότητα / Διασύνδεση**

Να διασφαλίζεται η συμμόρφωση με το ισχύον θεσμικό και κανονιστικό πλαίσιο, καθώς και με τα υφιστάμενα ευρωπαϊκά και εθνικά πρότυπα και πλαίσια διαλειτουργικότητας, λαμβάνοντας υπ' όψιν το «Πλαίσιο Διαλειτουργικότητας και Υπηρεσιών Ηλεκτρονικών Συναλλαγών» (ΥΑΠ/Φ.40.4/1/989/12-04-2012, Β' 1301), του Ελληνικού Πλαισίου Παροχής Υπηρεσιών Ηλεκτρονικής Διακυβέρνησης ([www.e-gif.gov.gr](http://www.e-gif.gov.gr)). Να ληφθούν υπόψη οι διατάξεις του ν. 4727/2020 αναφορικά με α) τη διατομεακή και τη μεταξύ μητρώων διαλειτουργικότητα, β) τις παρεχόμενες υπηρεσίες του Κέντρου Διαλειτουργικότητας (ΚΕ.Δ) για τη διασύνδεση των ηλεκτρονικών υπηρεσιών της Δημόσιας Διοίκησης.

## **5.3 Ασφάλεια Συστήματος και προστασία Ιδιωτικότητας.**

Κατά το σχεδιασμό του Έργου, ο Ανάδοχος θα πρέπει να λάβει ειδική μέριμνα και να δρομολογήσει τις κατάλληλες δράσεις για:

- την ασφάλεια του συστήματος (έτοιμου λογισμικού, εφαρμογών, μέσων και υποδομών στις οποίες θα λειτουργεί το σύστημα
- την διασφάλιση της ακεραιότητας και της διαθεσιμότητας των υποκείμενων πληροφοριών,
- την προστασία των προς επεξεργασία και αποθηκευμένων προσωπικών δεδομένων, αναζητώντας, εντοπίζοντας και εφαρμόζοντας με μεθοδικό τρόπο τα τεχνικά μέτρα και τις οργανωτικο-διοικητικές διαδικασίες, οι οποίες θα προκύψουν από τη Μελέτη Ασφάλειας Συστήματος που θα καταρτιστεί στο πλαίσιο της Ανάλυσης Απαιτήσεων του Έργου.

Για το σχεδιασμό και την υλοποίηση των τεχνικών μέτρων ασφαλείας του Έργου, ο Ανάδοχος πρέπει να λάβει υπόψη του και να συμμορφωθεί με:

- το συναφές θεσμικό και κανονιστικό πλαίσιο που ισχύει (πχ. για το απόρρητο των επικοινωνιών – Ν. 4411/2016, Ν. 4070/2012, Ν. 3917/2011, Ν. 3674/2008, κλπ, για την προστασία των προσωπικών δεδομένων - Γενικός Κανονισμός Προστασίας Προσωπικών Δεδομένων ΕΕ GDPR 2016, κλπ.)
- τις βέλτιστες πρακτικές στο χώρο της Ασφάλειας στις ΤΠΕ (best practices)
- τυχόν διεθνή de facto ή de jure σχετικά πρότυπα (π.χ. ISO/IEC 27001)
- την πολιτική ασφαλείας (και τις υποκείμενες προδιαγραφές και περιορισμούς) του Δημόσιου Υπολογιστικού Νέφους και του δικτύου «ΣΥΖΕΥΞΙΣ».

την υποχρέωση συμμόρφωσης με τα εκάστοτε ισχύοντα πρότυπα ασφαλείας που θέτει η Εθνική Στρατηγική Κυβερνοασφάλειας. Ειδικότερα, ο Ανάδοχος θα πρέπει να φροντίσει για την προστασία της διαθεσιμότητας των συστημάτων, της ακεραιότητας και της διαθεσιμότητας των πληροφοριών. Η Πολιτική Ασφάλειας του συστήματος που θα αναπτυχθεί από τον Ανάδοχο, θα προσδιοριστεί αρχικώς με μεθοδικό και συστηματικό τρόπο, στο πλαίσιο της Φάσης Φ1 του Έργου και θα επικαιροποιείται σύμφωνα με την παρούσα ή όποτε κρίνεται απαραίτητο από την αρμόδια επιτροπή παρακολούθησης του Έργου καθ' όλη τη διάρκεια υλοποίησής του. Η πολιτική ασφαλείας θα περιλαμβάνει τα τεχνικά μέτρα και τις οργανωτικο-διοικητικές διαδικασίες, οι οποίες είναι αναγκαίες για την επαρκή ασφάλεια των πληροφοριών και εφαρμογών του συστήματος.

## 5.4 Απόδοση Συστήματος

Το σύστημα θα πρέπει να λειτουργεί ομαλά και να αποκρίνεται σε όλες τις βασικές του λειτουργίες, ακόμη και κάτω από συνθήκες αυξημένου φόρτου.

Κατά την φάση της ανάλυσης απαιτήσεων / εφαρμογής θα προσδιοριστούν ειδικοί δείκτες απόδοσης του συστήματος (KPI – Key Performance Indicators) για όλες τις βασικές και δευτερεύουσες λειτουργίες του συστήματος. Ως «βασικές» θεωρούνται οι λειτουργίες εκείνες του συστήματος, οι οποίες υποστηρίζουν τα κύρια και καθημερινά σενάρια χρήσης του. Με τον όρο «**χρόνο απόκρισης**», αναφερόμαστε στο χρονικό διάστημα που μεσολαβεί ανάμεσα στην ενεργοποίηση από το χρήστη μίας εντολής από το περιβάλλον εργασίας και την ενημέρωσή του ότι η εντολή εκτελέστηκε. Βασικοί δείκτες απόδοσης θα είναι οι χρόνοι απόκρισης για:

- Πενήντα χιλιάδες (50.000) αναρτήσεις ημερησίως.
- Χίλιες (1000) ταυτόχρονες αναζητήσεις (από την σελίδα – web – ή μέσω API).
- Δέκα (10) κλήσεις αναρτήσεων (από την σελίδα – web – ή μέσω API) το δευτερόλεπτο.

Ο Ανάδοχος κατά τη Φάση Ανάλυσης Απαιτήσεων οφείλει να εξειδικεύσει και να παρουσιάσει αναλυτικά τη μεθοδολογία διενέργειας ελέγχων απόδοσης του συστήματος.

Ειδικότερα, το προσφερόμενο σύστημα θα πρέπει να παρουσιάζει ομαλή αύξηση στους χρόνους απόκρισης σε αναλογία με τον αριθμό χρηστών που το χρησιμοποιούν και σε κάθε περίπτωση θα αποκρίνεται σε λογικό χρόνο, ο οποίος δεν θα υπερβαίνει τον **μέγιστο χρόνο απόκρισης – ΜΓΧΑ**, όπως θα καθοριστεί. Επιπλέον θα καθοριστεί για κάθε δείκτη απόδοσης ο **μέσος χρόνος απόκρισης (ΜΕΧΑ)**.

Δευτερεύουσες λειτουργίες του συστήματος, όπως π.χ. η εξαγωγή αναφορών ή διάφορες ειδικές λειτουργίες του συστήματος θα παρουσιάζουν ομαλή συμπεριφορά, ανάλογη του όγκου των δεδομένων τα οποία διαχειρίζονται. Η μελέτη εφαρμογής θα αποτυπώσει τις βασικές και τις δευτερεύουσες λειτουργίες του συστήματος καθώς και τους ενδεικτικούς χρόνους απόκρισης με βάση την αρχική διαμόρφωση του υλικού και του λογισμικού του συστήματος.

Σε κάθε περίπτωση, η απόκριση του συστήματος σε οποιοδήποτε επίπεδο φόρτου θα πρέπει να παραμένει ικανοποιητική, ώστε να μην επηρεάζεται η εμπειρία του χρήστη.

Στα πλαίσια του πλάνου δοκιμών και ελέγχων του συστήματος, θα πραγματοποιηθούν έλεγχοι απόδοσης (Performance Testing). Ειδικότερα, θα διενεργηθούν δύο διακριτές ομάδες ελέγχων, σχετικές με την απόδοση του συστήματος. Θα πραγματοποιηθούν έλεγχοι:

- Απόκρισης σε συνθήκες φόρτου (Load Testing). Στις δοκιμές αυτές θα μελετηθεί η απόκριση του συστήματος σε *λογικό φόρτο εργασίας*. Ως λογικός φόρτος εργασίας εκτιμάται ο φόρτος που προκαλείται με προσομοίωση του 10% των αναμενόμενων χρηστών του συστήματος σε παράλληλη χρήση. Το ποσοστό αυτό είναι ενδεικτικό και ενδέχεται να μεταβληθεί προς τα πάνω στην φάση της διεξαγωγής της μελέτης απαιτήσεων. Στόχος είναι η επιβεβαίωση της ομαλής λειτουργίας του συστήματος **σε καθημερινές συνθήκες**. Κατά την μελέτη απαιτήσεων θα προσδιορισθεί ο λογικός φόρτος ανά υποσύστημα και τα σχετικά σενάρια χρήσης. Ο φόρτος εργασίας θα προσομοιωθεί με παράλληλα, αυτοματοποιημένα, σενάρια χρήσης τα οποία θα εκτελούνται για όλες τις βασικές και δευτερεύουσες λειτουργίες του συστήματος, με αριθμό χρηστών ο οποίος αναλογεί στις κανονικές συνθήκες λειτουργίας και με ανάλογο όγκο δεδομένων. Κατά την εκτέλεση των σεναρίων Load Testing θα

καταγράφονται διακριτά οι χρόνοι απόδοσης του συστήματος και οι δείκτες απόδοσης που θα έχουν προσδιοριστεί στην φάση της μελέτης εφαρμογής.

- Απόκρισης σε οριακές συνθήκες (Stress Testing). Στις δοκιμές αυτές, θα δημιουργηθούν **ακραίες συνθήκες** στο σύστημα με τεχνητό τρόπο και θα μελετηθεί η συμπεριφορά του συστήματος κάτω από τις συνθήκες αυτές. Στόχος του stress testing είναι η τεχνητή μετάβαση του συστήματος στα όρια του υλικού (επεξεργαστές , μνήμες, όγκοι δεδομένων, δίκτυο) και η δοκιμή σεναρίων ελέγχου κάτω από τις συνθήκες αυτές. Προσδιορίζονται με τον τρόπο αυτό τα όρια του συστήματος καθώς και η συμπεριφορά του κάτω από τις ακραίες αυτές συνθήκες. Κατά την διεξαγωγή ελέγχων stress test, πραγματοποιείται τεχνητή επιδείνωση σε επίπεδο υλικού και παράλληλη διεξαγωγή των σεναρίων ελέγχου φόρτου ή/και παράλληλη αύξηση του αριθμού χρηστών πέρα από τα φυσιολογικά επίπεδα. Εκτιμάται ότι οι ακραίες συνθήκες θα επιτευχθούν με προσομοίωσή 2000 χρηστών σε παράλληλη λειτουργία. Ο αριθμός αυτός ενδέχεται να μεταβληθεί προς τα πάνω κατά την διεξαγωγή της μελέτης απαιτήσεων .

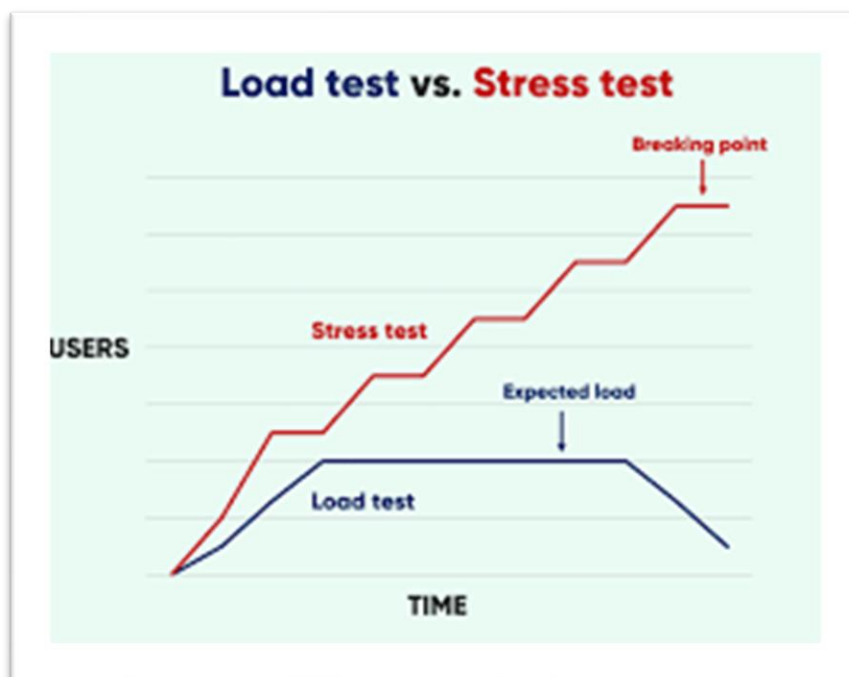

#### Διαφορές μεταξύ Stress Test / Load Test

Η μεθοδολογία η οποία θα ακολουθηθεί για την διεξαγωγή των σεναρίων ελέγχου απόδοσης αποτελείται από τα παρακάτω στάδια:

- Βήμα 1. Αναγνώριση των βασικών – κρίσιμων και των δευτερευόντων σεναρίων χρήστης κατά την μελέτη απαιτήσεων. Προσδιορισμός του μέγιστου χρόνου απόκρισης σε συνθήκες φόρτου, για τα σενάρια χρήσης καθώς και των δεικτών απόδοσης.
- Βήμα 2. Κατά την προετοιμασία των ελέγχων απόδοσης δημιουργούνται αυτοματοποιημένα σενάρια ελέγχου, τα οποία δύναται να εκτελούνται με διαφορετική διαμόρφωση ανάλογα με τις ανάγκες προσομοίωσης φόρτου.

- Βήμα 3. Προετοιμασία του περιβάλλοντος για εκτέλεση δοκιμών φόρτου. Λήψη αντιγράφων ασφαλείας του συστήματος και προετοιμασία των βάσεων δεδομένων για την διεξαγωγή των ΤΕΣΤ.
- Βήμα 4. Εκτέλεση των σεναρίων ελέγχου απόδοσης Load Testing και Stress Testing. Εκτέλεση των σεναρίων περισσότερες από μία φορές (τουλάχιστον πέντε) για κάθε πιθανή διαμόρφωση του συστήματος και στάθμιση των αποτελεσμάτων. Προετοιμασία αναφοράς απόδοσης με τους κρίσιμους δείκτες
- Βήμα 5. Εντοπισμός ζητημάτων απόδοσης
- Βήμα 6. Ρυθμίσεις διαμόρφωσης, βελτιστοποίηση και διενέργεια διορθωτικών ρυθμίσεων εάν απαιτείται και εκτέλεση από το Βήμα 3, έως ότου επιβεβαιωθεί η ομαλή λειτουργία του συστήματος κάτω από συνθήκες φόρτου.
- Βήμα 7. Μετά την ολοκλήρωση των δοκιμών φόρτου, το σύστημα επαναφέρετε στην κατάσταση που ήταν πριν την διεξαγωγή των ελέγχων.

Ο ανάδοχος έχει την υποχρέωση δημιουργίας τυποποιημένων αναφορών απόδοσης και σεναρίων ελέγχου φόρτου. Τα σενάρια ελέγχου φόρτου θα διενεργούνται καθ' όλη την διάρκεια της παραγωγικής του λειτουργίας (αλλά και σε κάθε αίτηση του φορέα για διεξαγωγή ελέγχου απόδοσης) και τα πορίσματα των ελέγχων θα χρησιμοποιούνται για την βελτιστοποίηση του συστήματος.

Αναφορικά με τις απαιτήσεις για την απόδοση του συστήματος θεωρείται ότι οι μέγιστοι αποδεκτοί χρόνοι απόκρισης περιλαμβάνουν τον χρόνο που απαιτείται από τη στιγμή της αποστολής του αιτήματος προς εξυπηρέτηση μέχρι την τελική παρουσίαση των αποτελεσμάτων στον υπολογιστή ενός χρήστη κι αφορούν συναλλαγές σε επίπεδο εφαρμογής των ακόλουθων τύπων:

- Απλές ερωτήσεις (που εμπλέκουν το πολύ δύο πίνακες)
- Σύνθετες ερωτήσεις (που εμπλέκουν περισσότερους από δύο πίνακες)
- Δημιουργία αναφορών έτοιμων προς εκτύπωση
- Κινήσεις ανταλλαγής αρχείων τυπικού μεγέθους (μικρότερου των 3 MBytes – η ακριβής τιμή θα προδιαγραφεί κατά την πορεία υλοποίησης του Έργου) και προς τις δύο κατευθύνσεις (από και προς το σύστημα)

Η διεξαγωγή μετρήσεων απόδοσης αναφορικά με το χρόνο απόκρισης, αφορά κάθε Υποσύστημα ή/και Ψηφιακή Υπηρεσία ξεχωριστά. Για τη διαδικασία γέννησης αιτημάτων προς εξυπηρέτηση, θα πρέπει να ληφθεί υπόψη το προφίλ των ενεργών χρηστών (είτε διεπαφής χρήστη είτε προγραμματιστικής διεπαφής API) του εκάστοτε Υποσυστήματος, πράγμα που διαφοροποιεί τόσο τη συχνότητα γέννησης αιτημάτων όσο και τον όγκο των ανταλλασσόμενων δεδομένων. Προσβασιμότητα- Ευχρηστία

## **5.5 Προσβασιμότητα - Ευχρηστία**

### Προσβασιμότητα

Η αναβάθμιση/ ανάπτυξη εφαρμογών που θα περιλαμβάνεται στο πλαίσιο της παρούσας θα πρέπει να υιοθετεί την αρχή του «Σχεδιάζοντας για Όλους» εντάσσοντας προϋποθέσεις και όρους προσβασιμότητας σε ΤΠΕ για άτομα με αναπηρία βασιζόμενες σε διεθνώς αναγνωρισμένους κανόνες, τις οδηγίες προσβασιμότητας W3C.

Προκειμένου να διασφαλίζεται η πρόσβαση των ατόμων με αναπηρία στο σύνολο των προσφερόμενων ηλεκτρονικών υπηρεσιών και το ηλεκτρονικό περιεχόμενο της διαδικτυακής πύλης και των εφαρμογών της, η κατασκευή της πύλης και οι διαδικτυακές υπηρεσίες της, θα πρέπει να συμμορφώνονται πλήρως με το κεφάλαιο Η' του Μέρους Α ν.4727/2020 (ΦΕΚ Α 184/23.09.2020)

για την ηλεκτρονική προσβασιμότητα του Περιεχομένου του Ιστού έκδοση 2.2 σε επίπεδο τουλάχιστον «ΑΑ» (WCAG 2.2 level AA).

Στις υπόλοιπες περιπτώσεις εφαρμογών που δεν εμπίπτουν στην κατηγορία διαδικτυακών υπηρεσιών, είναι απαραίτητη η αναλυτική τεκμηρίωση από τον Ανάδοχο της εξασφάλισης της προσβασιμότητας βάσει διεθνών προτύπων και οδηγιών προσβασιμότητας και ευχρηστίας εφαρμογών πληροφορικής.

Οι εφαρμογές θα περάσουν έλεγχο προσβασιμότητας από αυτόματο ελεγκτή (accessibility evaluation tools) με ευθύνη του Αναδόχου. Τα αποτελέσματα του ελέγχου θα χρησιμοποιηθούν για την βελτίωση της προσβασιμότητας των εφαρμογών.

Σημειώνεται ότι η συμμόρφωση με τις παραπάνω τεχνικές προδιαγραφές ανά περίπτωση θα πρέπει να ελεγχθεί με συστηματικό τρόπο με ευθύνη του Αναδόχου, ο οποίος υποχρεούται να παραδώσει σχετικό παραδοτέο στο οποίο να αναφέρονται επακριβώς οι πρόνοιες που ακολουθήθηκαν για την τήρηση των προδιαγραφών προσβασιμότητας και ευχρηστίας και τα αποτελέσματα των ελέγχων. Το παραδοτέο αυτό θα παρέχεται μετά την ολοκλήρωση ανάπτυξης των υποσυστημάτων και θα υποβάλλεται όταν ο ανάδοχος ανακοινώνει την ετοιμότητα του εκάστοτε υποσυστήματος.

### Ευχρηστία

Το σχεδιαζόμενο σύστημα (όλων των υποσυστημάτων) θα πρέπει να διακρίνεται από υψηλό επίπεδο χρηστικότητας – ευχρηστίας στην οργάνωση και παρουσίαση των ψηφιακών υπηρεσιών που θα παρέχει.

Ο Ανάδοχος, θα πρέπει να λάβει υπόψη κατά τον σχεδιασμό, τις διαφορετικές ομάδες χρηστών κι επομένως τους διαφορετικούς τρόπους εκπλήρωσης της παρεχόμενης λειτουργικότητας χωρίς να μειώνεται η χρηστικότητα των εφαρμογών. Κρίνεται ότι ο σχεδιασμός των εφαρμογών με βασική αρχή την επίτευξη υψηλής χρηστικότητας και εργονομίας είναι κρίσιμος παράγοντας επιτυχίας για το παρόν έργο. Η λογική/ λειτουργική πληρότητα των εφαρμογών δεν αποτελεί από μόνη της ικανή συνθήκη για επιτυχή λειτουργία του συστήματος, αλλά οφείλει να συνυπάρχει με μία διεπαφή (ή διεπαφές) που επιτρέπει σε χρήστες ελάχιστα εξοικειωμένους με δικτυακές εφαρμογές να εξυπηρετούνται με ευκολία.

Ο υποψήφιος Ανάδοχος πρέπει να τεκμηριώσει στην Προσφορά του, τη σχεδιαστική προσέγγιση, καθώς και το πλάνο δοκιμασιών ευχρηστίας και σχεδιαστικών αναπροσαρμογών που θα ακολουθήσει για να διασφαλίσει το επιθυμητό επίπεδο ευχρηστίας.

Οι κυριότερες αρχές προς την κατεύθυνση της ευχρηστίας περιλαμβάνουν:

- Τα βήματα και οι ενέργειες από την πλευρά του χρήστη για κάθε επιθυμητή λειτουργία πρέπει να είναι ελαχιστοποιημένα και ανάλογα με το προφίλ του.
- *Μοναδική σύνδεση (Single Sign-on):* Η σύνδεση στο σύστημα θα γίνεται μέσω μιας κεντρικής σελίδας πρόσβασης, όπου ο χρήστης θα εισάγει το όνομα και τον κωδικό πρόσβασης ή θα δημιουργεί ένα νέο λογαριασμό σε περίπτωση νέου χρήστη. Με την πιστοποίηση της ταυτότητας του χρήστη θα επιτρέπεται πλέον η πρόσβαση στο σύνολο των εφαρμογών (single sign-on) χωρίς να απαιτείται η πιστοποίηση του χρήστη για κάθε εφαρμογή χωριστά.
- *Συμβατότητα:* Οι εφαρμογές που θα υλοποιηθούν θα πρέπει να είναι προσβάσιμες με τρεις (3) τουλάχιστον από τους πιο διαδεδομένους φυλλομετρητές (web browsers), καθώς και μέσω διαφόρων τερματικών συσκευών, συμπεριλαμβανομένων και των φορητών (tablets, smartphones), επομένως η διεπαφή με το χρήστη θα πρέπει να δημιουργηθεί έτσι ώστε να ανταποκρίνεται σε οποιοδήποτε μέγεθος ή τύπο / Λειτουργικό Σύστημα συσκευής (responsive design techniques).
- *Συνέπεια:* Οι εφαρμογές θα πρέπει να έχουν ομοιόμορφη εμφάνιση (κατά το δυνατόν) και να τηρείται συνέπεια στη χρήση των λεκτικών και των συμβόλων. Αντίστοιχη συνέπεια πρέπει να

επιδεικνύουν οι οποιοσδήποτε γραφικές απεικονίσεις και οι τοποθετήσεις αντικειμένων. Στο επίπεδο των εφαρμογών και διαδραστικών λειτουργιών, παρόμοιες λεκτικές και λειτουργικές απεικονίσεις πρέπει να αντιστοιχούν σε ανάλογα αποτελέσματα.

- *Αξιοπιστία:* Ο χρήστης πρέπει να έχει σαφείς διαβεβαιώσεις δια μέσου της εμφάνισης και συμπεριφοράς του συστήματος ότι:
  - i. οι συναλλαγές διεκπεραιώνονται με ασφάλεια,
  - ii. οι πληροφορίες που εισάγει στο σύστημα είναι σωστές και επαρκείς (ελαχιστοποίηση λαθών χρήστη μέσω ολοκληρωμένου πρωτοβάθμιου ελέγχου),
  - iii. οι πληροφορίες που λαμβάνει από το σύστημα είναι ακριβείς και επικαιροποιημένες,
  - iv. η συμπεριφορά του συστήματος είναι προβλέψιμη,
  - v. τα όρια των συναλλαγών του με το σύστημα πρέπει να είναι σαφώς διακριτά π.χ. ο χρήστης δεν πρέπει να έχει καμία αμφιβολία για το εάν η συναλλαγή του έχει ολοκληρωθεί ή χρειάζεται να προβεί σε περαιτέρω ενέργειες. Αυτό επιτυγχάνεται με υψηλά επίπεδα πληροφόρησης (on-line και off-line).
- *Προσανατολισμός:* Σε κάθε σημείο της περιήγησής του στην εσωτερική ή εξωτερική δικτυακή Πύλη ή στις web εφαρμογές ο χρήστης πρέπει να έχει στη διάθεσή του εμφανή σημάδια που υποδεικνύουν πού βρίσκεται (θεματική ενότητα ή εφαρμογή, κατηγορία, λειτουργία, κλπ), πού μπορεί να πάει και τι μπορεί/ τι πρέπει να κάνει.
- *Ελαχιστοποίηση λαθών:* Θα πρέπει να αποφεύγονται, στο μέτρο του δυνατού, τα πεδία ελεύθερου κειμένου εφόσον η ίδια λειτουργία μπορεί να γίνει με χρήση checkboxes, radio buttons, drop-down lists κλπ.
- *Υποστήριξη Χρηστών:* Το σύστημα θα πρέπει να περιλαμβάνει λειτουργίες υποστήριξης και βοήθειας στους χρήστες οι οποίες να παρέχουν κατάλληλες πληροφορίες όποτε και όταν απαιτούνται. Κατ' ελάχιστο θα πρέπει να παρέχεται:
  - i. Παροχή βοήθειας βάσει περιεχομένου (Context Sensitive On-Line Help), έτσι ώστε να παρέχεται πρόσβαση στην κατάλληλη πληροφορία ανάλογα με τις λειτουργίες και το ρόλο του εκάστοτε χρήστη.
  - ii. Παροχή βοήθειας με tutorials και userguides όπου κριθεί απαραίτητο από τη Φάση Φ1
  - iii. Πρόσβαση στα αρχεία βοήθειας με περισσότερους του ενός τρόπους, όπως: δια μέσου πινάκων περιεχομένου (με αντίστοιχους συνδέσμους), με άμεση υποβολή ερωτήσεων με τη μορφή λέξεων κλειδιών, δια μέσου αλφαβητικού ευρετηρίου λέξεων ή και συνδέσμων σχετικών θεμάτων κλπ.
  - iv. Όλο το περιβάλλον χρήστη (userinterface, on-linehelp, μηνύματα, κλπ.) και τα αναλυτικά εγχειρίδια χρήσης θα πρέπει να είναι γραμμένα στην ελληνική γλώσσα.
  - v. Το σύστημα θα πρέπει να προσφέρει όμοιο περιβάλλον σε όλες τις λειτουργικές περιοχές του, όπως: Λίστες λειτουργιών (Menu), Εργαλειοθήκες (Toolbar), συντομεύσεις λειτουργιών (keyboardshortcuts).
- *Διαφάνεια:* Ο χρήστης θα πρέπει να 'συναλλάσσεται' με το Σύστημα χωρίς να αντιλαμβάνεται τεχνικές λεπτομέρειες ή εσωτερικές διεργασίες διεκπεραίωσης των συναλλαγών.
- *Πελατοκεντρική Αντίληψη:* Οι παρεχόμενες πληροφορίες και λειτουργίες πρέπει να είναι προσανατολισμένες στις ανάγκες του χρήστη και όχι στην εσωτερική οργάνωση του Φορέα (εξωστρεφής αρχιτεκτονική πληροφοριών).

- **Έλεγχος Χρηστικότητα:** Οι εφαρμογές θα πρέπει να περάσουν έλεγχο χρηστικότητα (usability test) κατά την διάρκεια της Πιλοτικής Λειτουργίας και τα αποτελέσματα να χρησιμοποιηθούν για την βελτίωση της χρηστικότητα των εφαρμογών.

Ο υποψήφιος Ανάδοχος θα πρέπει στην προσφορά του να περιγράψει αναλυτικά τη μεθοδολογία που θα ακολουθήσει για το σχεδιασμό και την ανάπτυξη της νέας Δι@ύγειας, τεκμηριώνοντας έτσι τη συστηματική του προσέγγιση για διασφάλιση των παραπάνω γενικών σχεδιαστικών αρχών ως προς το τελικό προϊόν. Οι συγκεκριμένες απαιτήσεις θα πρέπει να πιστοποιηθούν κατά τις φάσεις παράδοσης/αποδοχής επιμέρους Υποσυστημάτων του Έργου μέσω της διενέργειας των απαραίτητων ελέγχων/δοκιμών αποδοχής (acceptance tests).

### **5.6 Ανοιχτά Πρότυπα και Δεδομένα**

Η γενική φιλοσοφία της υλοποίησης των συστημάτων (υλικού και λογισμικού) του παρόντος έργου πρέπει να ακολουθεί τις σύγχρονες τάσεις για ανοικτή αρχιτεκτονική (open architecture) και ανοικτά συστήματα (open systems). Ο όρος «ανοικτό» υποδηλώνει κατά βάση την ανεξαρτησία από συγκεκριμένο προμηθευτή και την υποχρεωτική χρήση προτύπων (standards), τα οποία διασφαλίζουν:

- την αρμονική συνεργασία και λειτουργία μεταξύ συστημάτων και λειτουργικών εφαρμογών διαφορετικών προμηθευτών
- τη διαδικτυακή ή άλλη συνεργασία εφαρμογών που βρίσκονται σε διαφορετικά υπολογιστικά συστήματα
- την φορητότητα (portability) των εφαρμογών
- την δυνατότητα αύξησης του μεγέθους των μηχανογραφικών συστημάτων χωρίς αλλαγές στη δομή και τη φιλοσοφία
- την εύκολη επέμβαση στη λειτουργικότητα των εφαρμογών

Σύμφωνα με τα παραπάνω, και όσον αφορά την ανάπτυξη όλων των εφαρμογών (τυποποιημένων και μη) του παρόντος Έργου, ο Ανάδοχος θα πρέπει να εφαρμόσει:

- Αρθρωτή ανάπτυξη και υλοποίηση των υποσυστημάτων λογισμικού,
- Χρήση διεθνών και εμπορικά αποδεκτών προτύπων διαλειτουργικότητας, όπως για παράδειγμα οι διαδικτυακές υπηρεσίες (web services) για την τυποποιημένη επικοινωνία μεταξύ υπολογιστικών συστημάτων
- Για τα υποσυστήματα εξωστρεφών υπηρεσιών, υλοποίηση βασισμένη σε αρχιτεκτονική τουλάχιστον 3 επιπέδων (3-tier architecture), η οποία περιλαμβάνει κατ' ελάχιστο, το επίπεδο των παρουσίασης, το επίπεδο επιχειρησιακής λογικής και το επίπεδο των δεδομένων.

Επιπροσθέτως, το σύστημα θα πρέπει να παρέχει την τεχνική δυνατότητα εξαγωγής σε μηχαναγνώσιμη μορφή επιλεγμένων δεδομένων του - ακολουθώντας ανοικτά πρότυπα - για αξιοποίησή τους από συστήματα συνεργαζόμενων δημόσιων και ιδιωτικών φορέων (ανοικτά δεδομένα).

Το είδος των δεδομένων που θα εξάγονται καθώς και των προτύπων που θα εφαρμοσθούν θα εξειδικευτεί περαιτέρω και θα οριστικοποιηθεί στα πλαίσια της Μελέτης Εφαρμογής, λαμβάνοντας υπόψη και το ισχύον θεσμικό πλαίσιο. Τα ανοιχτά δεδομένα θα είναι διαθέσιμα μέσω της Διαδικτυακής Πύλης του παρόντος έργου ενώ η ευρετηρίαση τους θα γίνεται στο <http://data.gov.gr/>. Τα ανοιχτά δεδομένα θα πρέπει να παρέχονται με τη μορφή διασυνδεδεμένων δεδομένων (linked data).

### **5.7 Άδειες Λογισμικού**

Η γενική φιλοσοφία της υλοποίησης των συστημάτων (υλικού και λογισμικού) του παρόντος έργου πρέπει να ακολουθεί τις σύγχρονες τάσεις για ανοικτή αρχιτεκτονική (open architecture) και ανοικτά συστήματα (open systems). Ο όρος «ανοικτό» υποδηλώνει κατά βάση την ανεξαρτησία από συγκεκριμένο προμηθευτή και την υποχρεωτική χρήση προτύπων (standards), τα οποία διασφαλίζουν:

- την αρμονική συνεργασία και λειτουργία μεταξύ συστημάτων και λειτουργικών εφαρμογών διαφορετικών προμηθευτών
- τη διαδικτυακή ή άλλη συνεργασία εφαρμογών που βρίσκονται σε διαφορετικά υπολογιστικά συστήματα
- την φορητότητα (portability) των εφαρμογών
- την δυνατότητα αύξησης του μεγέθους των μηχανογραφικών συστημάτων χωρίς αλλαγές στη δομή και τη φιλοσοφία
- την εύκολη επέμβαση στη λειτουργικότητα των εφαρμογών

Σύμφωνα με τα παραπάνω, και όσον αφορά την ανάπτυξη όλων των εφαρμογών (τυποποιημένων και μη) του παρόντος Έργου, ο Ανάδοχος θα πρέπει να εφαρμόσει:

- Αρθρωτή ανάπτυξη και υλοποίηση των υποσυστημάτων λογισμικού,
- Χρήση διεθνών και εμπορικών αποδεκτών προτύπων διαλειτουργικότητας, όπως για παράδειγμα οι διαδικτυακές υπηρεσίες (web services) για την τυποποιημένη επικοινωνία μεταξύ υπολογιστικών συστημάτων
- Για τα υποσυστήματα εξωστρεφών υπηρεσιών, υλοποίηση βασισμένη σε αρχιτεκτονική τουλάχιστον 3 επιπέδων (3-tier architecture), η οποία περιλαμβάνει κατ' ελάχιστο, το επίπεδο των παρουσίασης, το επίπεδο επιχειρησιακής λογικής και το επίπεδο των δεδομένων.

### **5.8 Δυνατότητα Παραμετροποίησης**

Σε διάφορα σημεία της παρούσας έχουν επισημανθεί απαιτήσεις οι οποίες θα πρέπει να ικανοποιούνται χωρίς να πρέπει να αλλάξει ο πηγαίος κώδικας του Συστήματος. Η φιλοσοφία με την οποία θα σχεδιαστεί και θα αναπτυχθεί το Σύστημα θα πρέπει να είναι data-driven στο μέτρο του τεχνικά δυνατού.

### **5.9 Δυνατότητες Καταγραφής Ενεργειών**

Θα πρέπει να καταγράφονται (logging) οι βασικές ενέργειες που πραγματοποιούνται σε σχέση με τις διαδικασίες άσκησης δραστηριοτήτων και ελέγχων. Ο βαθμός λεπτομέρειας της καταγραφής θα καθοριστεί στη Μελέτη Εφαρμογής. Για παράδειγμα για κάθε διαδικασία θα πρέπει να φαίνεται ποιος έκανε μια ενέργεια, ποια ενέργεια ήταν αυτή και πότε έγινε. Με άλλα λόγια ποιος και πότε υπέβαλλε, τροποποίησε, ενέκρινε, ακύρωσε κλπ.

## **6 Υπηρεσίες**

Στο πλαίσιο του Έργου ο Ανάδοχος οφείλει να παράσχει σειρά υπηρεσιών όπως αυτές αναλύονται στις επόμενες Ενότητες.

Πιο συγκεκριμένα, ο Ανάδοχος υποχρεούται να παράσχει υπηρεσίες:

- Υπηρεσίες Εκπόνησης Μελέτης Εφαρμογής
- Υπηρεσίες Ανάπτυξης Υποσυστημάτων και Προμήθεια Λογισμικού
- Υπηρεσίες Δοκιμαστικής Λειτουργίας
- Υπηρεσίες Πιλοτικής Λειτουργίας

- Υπηρεσίες Παραγωγικής Λειτουργίας
- Υπηρεσίες Εκπαίδευσης Χρηστών και Διαχειριστών
- Υπηρεσίες Υποστήριξης
- Υπηρεσίες Εγγύησης Συντήρησης

### **6.1 Υπηρεσίες Εκπόνησης Μελέτης Εφαρμογής**

Ο Ανάδοχος υποχρεούται στο πλαίσιο του Έργου να παράσχει υπηρεσίες Μελέτης Εφαρμογής η οποία θα αποτελέσει τον βασικό οδηγό υλοποίησης του Έργου (βλ. αναλυτική περιγραφή Φάσεων 1.1, 1.2, 1.3, 1.4, 1.5, 1.6 του έργου στην ενότητα 7 - Μεθοδολογία υλοποίησης). Στόχος είναι η καταγραφή, η κατανόηση και η ανάλυση των απαιτήσεων του έργου από τον Ανάδοχο προκειμένου να προβεί στην επιτυχή παροχή όλων των ζητούμενων υπηρεσιών/εργασιών καθώς και στην επιτυχή υλοποίηση του συνόλου του έργου. Για την καλύτερη κατανόηση των απαιτήσεων ο Ανάδοχος θα πραγματοποιήσει σειρά επαφών με στελέχη των υπηρεσιών του Κύριου του Έργου, με την μορφή συνεντεύξεων, τόσο για την συλλογή πληροφοριών για τα προς αναβάθμιση ή ανάπτυξη υποσυστήματα όσο και για την καλύτερη αποτύπωση της υφιστάμενης κατάστασης.

Οι μελέτες θα περιλαμβάνουν την αναλυτική καταγραφή των απαιτήσεων, καθώς επίσης το αναλυτικό χρονοδιάγραμμα υλοποίησης της εκάστοτε φάσης του έργου, στο οποίο θα καταγράφονται τα χρονικά ορόσημα ολοκλήρωσης των επιμέρους εργασιών.

Ο Κύριος του Έργου υποχρεούται να παραδώσει στον ανάδοχο επαρκή στοιχεία για το υφιστάμενο σύστημα όπως αρχιτεκτονική, τεχνικό σχεδιασμό, σχήμα δεδομένων, πηγαίο κώδικα και τεκμηρίωση αυτού, system manuals ή εγχειρίδια διαχείρισης, εγχειρίδια χρήσης κ.λπ.

Το εύρος των ανωτέρω Μελετών αποτυπώνεται στις επόμενες παραγράφους (βλ. αναλυτική περιγραφή φάσεων 1.1, 1.2, 1.3, 1.4, 1.5, 1.6 του έργου στην ενότητα 7 - Μεθοδολογία υλοποίησης).

Ανεξαρτήτως με τις παραπάνω μελέτες, απαιτείται και η υποβολή Σχεδίου Διαχείρισης και Ποιότητας Έργου (ΣΔΠΕ) τον 4<sup>ο</sup> μήνα της σύμβασης.

Οι διαδικασίες και μηχανισμοί που θα περιγράφονται αναλυτικά στο Σχέδιο θα πρέπει να αποτελούν ένα πρότυπο και ολοκληρωμένο σύνολο, προσαρμοσμένο στις ιδιαιτερότητες που θέτουν οι οργανωτικές, διοικητικές και τεχνολογικές παράμετροι του έργου. Με βάση τα παραπάνω, τα περιεχόμενα του ΣΔΠΕ θα πρέπει κατ' ελάχιστο να αναφέρονται στις ακόλουθες περιοχές των οποίων ο σκοπός, η δομή και το περιεχόμενο θα περιγράφεται αναλυτικά στην προσφορά του υποψηφίου Αναδόχου:

- Οργανωτικό Σχήμα/ Δομή Διοίκησης Έργου
- Σχέδιο Επικοινωνίας (communication plan),
- Επικαιροποιημένο – αναλυτικό χρονοδιάγραμμα έργου,
- Διαχείριση Θεμάτων (issue management),
- Εκτίμηση – Διαχείριση Κινδύνων (risk management),
- Σχέδιο διαχείρισης ποιότητας (Project Quality Plan),
- Διαχείριση Αλλαγών (change management),
- Διοικητική Πληροφόρηση – Μηνιαίες εκθέσεις προόδου

### **6.2 Υπηρεσίες Ανάπτυξης Υποσυστημάτων και Προμήθεια Λογισμικού**

Ο Ανάδοχος υποχρεούται στο πλαίσιο του Έργου να παράσχει υπηρεσίες

- Ανάπτυξης και παραμετροποίηση του λογισμικού εφαρμογών (Υποσυστημάτων) με βάση τη μελέτη εφαρμογής εκάστου όπως αναλύεται στις υποφάσεις 2.0, 2.1, 2.2, 2.3 και 2.4 του έργου στην ενότητα 7 - Μεθοδολογία υλοποίησης
- Διενέργεια πρωτοβάθμιων ελέγχων λειτουργικότητας του κάθε υποσυστήματος χωριστά (unit tests, integration tests, interoperability tests, κ.ά.).

Σημειώνεται πως εάν ο υποψήφιος ανάδοχος συμπεριλάβει στην λύση του την προμήθεια έτοιμου λογισμικού, το κόστος αυτού θα καλυφθεί από τον Π/Υ του έργου. Συνεπώς χρειάζεται να συμπληρωθεί ο πίνακας 1 Έτοιμο Λογισμικό της Οικονομικής προσφοράς με πλήρη περιγραφή των προϊόντων που θα προσφερθούν.

### **6.3 Υπηρεσίες Μετάπτωσης**

Ο Ανάδοχος υποχρεούται στο πλαίσιο του Έργου (Φάση 3) να παράσχει υπηρεσίες Μετάπτωσης και Αρχαιοθέτησης των υφιστάμενων πράξεων στο νέο σύστημα οι οποίες θα παρασχεθούν σύμφωνα με τη σχετική μελέτη που θα καταρτίσει για το σκοπό αυτό στο πλαίσιο της ανάλυσης απαιτήσεων του έργου.

Επιπρόσθετα, περιλαμβάνονται εργασίες εξαγωγής δεδομένων από τα ήδη αναρτημένα έγγραφα του Διαύγεια σύμφωνα με τα όσα θα αποτυπωθούν στην Σχετική Μελέτη κατά την Φάση της Μελέτης Εφαρμογής όπως αναλύεται στην φάση 1.2 του έργου (Παράρτημα Ι, παρ. 7.2.2). Στη μελέτη μετάπτωσης ο Ανάδοχος θα προτείνει Μηχανισμό ελέγχου ορθότητας της μετάπτωσης των δεδομένων και εγγράφων στο νέο σύστημα.

Συγκεκριμένα το υποσύστημα θα πρέπει να είναι ικανό να εξαγει την πληροφορία κειμένου που υπάρχει στις πράξεις που έχουν ήδη δημοσιευθεί στο σύστημα της Διαύγειας (ηλεκτρονικά έγγραφα) με τρόπο κατά το δυνατό ακριβή και επαληθεύσιμο. Η πληροφορία αυτή στην συνέχεια θα αποθηκεύεται σε μορφή κατά την οποία θα είναι ικανή να ευρετηριαστεί και να αναζητηθεί αποδοτικά.

Η εξαγωγή της πληροφορίας από τις υφιστάμενες αποθηκευμένες πράξεις του συστήματος Διαύγεια προτείνεται να γίνεται με δύο τρόπους:

Α. Στην περίπτωση που το έγγραφο είναι μηχαναγνώσιμο (π.χ. μορφή PDF/A) και το κείμενο εξαγώγιμο, τότε θα γίνει χρήση μεθόδου δοκιμασμένης και αποδεδειγμένα ικανής για την εξαγωγή του κειμένου και την αποθήκευσή του. Ιδιαίτερη μέριμνα θα πρέπει να υπάρξει για τις περιπτώσεις που το κείμενο ενώ είναι εξαγώγιμο, δεν είναι αναγνώσιμο (κατεστραμμένοι χαρακτήρες, κακή κωδικοποίηση, κλπ.). Στην περίπτωση αυτή μπορεί να γίνει χρήση του τρόπου Β.

Β. Σε περίπτωση που το αρχείο ηλεκτρονικού εγγράφου δεν επιτρέπει την εξαγωγή των χαρακτήρων (π.χ. σκαναρισμένο έγγραφο, κακή κωδικοποίηση, κ.α.) θα γίνεται χρήση τεχνολογίας Οπτικής Αναγνώρισης Χαρακτήρων (Optical Character Recognition – OCR) για την εξαγωγή του κειμένου.

Και στις δύο παραπάνω μεθόδους εξαγωγής της πληροφορίας κειμένου το αποτέλεσμα θα πρέπει να είναι ντετερμινιστικό (ακριβές και επαναλήψιμο) ενώ θα πρέπει να επαληθεύεται με μέθοδο η οποία να εξακριβώνει το ποσοστό ταύτισης της πληροφορίας του αρχικού εγγράφου και του εξαγμένου κειμένου που θα πρέπει να είναι πολύ υψηλό.

Για την επαλήθευση της εξαχθείσας πληροφορίας προτείνονται οι εξής μέθοδοι και για τις δύο προαναφερθείσες μεθόδους:

- Για ένα σύνολο πράξεων, θα γίνει εξαγωγή του κειμένου από ανθρώπους και το αποτέλεσμα θα συγκριθεί με το κείμενο που έχει εξαχθεί με αυτόματο τρόπο.
- Για ένα σύνολο πράξεων, το κείμενο που έχει εξαχθεί με αυτόματο τρόπο θα συγκριθεί από ανθρώπους και θα βαθμολογηθεί ως προς την ταύτιση του σε σχέση με την αρχική πράξη

- Για ένα σύνολο πράξεων, τμήματα κειμένου που έχει εξαχθεί με αυτόματο τρόπο θα τροφοδοτήσει αναζήτηση επί μέρους των πράξεων του συστήματος Διαύγεια. Το δείγμα κειμένου θα πρέπει να βρεθεί στην σωστή πράξη αλλά και να ταυτιστεί με το σωστό τμήμα κειμένου της αρχικής πράξης.

#### **6.4 Υπηρεσίες Δοκιμαστικής Λειτουργίας**

Ο Ανάδοχος υποχρεούται στο πλαίσιο του Έργου να παράσχει υπηρεσίες Δοκιμαστικής Λειτουργίας των Υποσυστημάτων σε μια ομάδα κρίσιμων χρηστών - στελεχών του Κυρίου του Έργου και του αναδόχου, υπό εικονικές συνθήκες λειτουργίας του, σε ένα υποσύνολο πραγματικών δεδομένων. Στόχος είναι να αναδειχθούν τυχόν ελλείψεις στη λειτουργικότητα των Υποσυστημάτων ή άλλα προβλήματα στον σχεδιασμό πριν ενταχθούν τα Υποσυστήματα σε πλαίσιο Πιλοτικής Λειτουργίας. Στο πλαίσιο της Δοκιμαστικής Λειτουργίας θα παρασχεθούν και οι αντίστοιχες υπηρεσίες Help Desk.

Οι υπηρεσίες δοκιμαστικής λειτουργίας θα παρασχεθούν κατά τη **«ΦΑΣΗ 4: Δοκιμαστική Λειτουργία»** και περιλαμβάνουν τις κάτωθι επιμέρους εργασίες:

- Επιβεβαίωση της καλής λειτουργίας του κάθε υποσυστήματος. Η εν λόγω φάση ξεκινά με τα πρώτα αποτελέσματα της Φάσης 2 και συνεχίζεται μέχρι την ολοκλήρωση της δοκιμαστικής λειτουργίας όλων των υποσυστημάτων του νέου συστήματος τους προγράμματος Διαύγεια.
- Δοκιμές ελέγχου λειτουργικότητας βάσει σεναρίων ελέγχου, επίδοσης και διαθεσιμότητας, προσθήκης/ τροποποιήσεις, σύνθεση, κλπ. με στόχο να επιβεβαιωθεί η απόλυτα εύρυθμη λειτουργία και καλή συνεργασία των Υποσυστημάτων του Πληροφοριακού Συστήματος, τόσο μεταξύ τους, όσο και εξωτερικά, υπό συνθήκες προσομοίωσης πλήρους παραγωγικής λειτουργίας.
- Πραγματοποίηση δοκιμών υψηλού φόρτου (stress tests) με χρήση κατάλληλου εργαλείου. Ο υποψήφιος Ανάδοχος θα πρέπει να περιγράψει στην προσφορά του το εργαλείο stress tests που θα χρησιμοποιήσει στο πλαίσιο του Έργου.
- Επανελέγχος και επιβεβαίωση διορθώσεων και καλής λειτουργίας.
- Έλεγχος καλής λειτουργίας για ΑμΕΑ κλπ.
- Έλεγχος σημείων διαλειτουργικότητας.

#### **6.5 Υπηρεσίες Πιλοτικής Λειτουργίας**

Ο Ανάδοχος υποχρεούται στο πλαίσιο του Έργου να παράσχει υπηρεσίες Πιλοτικής Λειτουργίας για τη διασύνδεση είκοσι (20) επιλεγμένων Φορέων της Δημόσιας Διοίκησης στο Πρόγραμμα Διαύγεια, με στόχο να δοκιμαστούν τα Πληροφοριακά Συστήματα που θα έχουν υλοποιηθεί σε πραγματικές συνθήκες (αλλά σε περιορισμένη εξάπλωση) και να αναδειχθούν τυχόν ελλείψεις στη λειτουργικότητα των Υποσυστημάτων ή άλλα προβλήματα στον σχεδιασμό πριν λειτουργήσουν τα Υποσυστήματα στο τελικό επιχειρησιακό περιβάλλον σε όλους του Φορείς της Δημόσιας Διοίκησης.. Η εν λόγω Φάση εκκινεί με την ολοκλήρωση της Φάσης 4: Δοκιμαστική λειτουργία.

Οι υπηρεσίες πιλοτικής λειτουργίας θα παρασχεθούν κατά τη **«ΦΑΣΗ 5: Πιλοτική Λειτουργία»** και περιλαμβάνουν τις κάτωθι επιμέρους εργασίες:

- Επιβεβαίωση της καλής λειτουργίας του κάθε υποσυστήματος μετά από δοκιμαστική λειτουργία.
- Τελικές δοκιμές ελέγχου λειτουργικότητας βάσει σεναρίων ελέγχου, επίδοσης και διαθεσιμότητας, προσθήκης/ τροποποιήσεις, σύνθεση, κλπ. με στόχο να επιβεβαιωθεί η απόλυτα εύρυθμη λειτουργία και καλή συνεργασία των Υποσυστημάτων του Πληροφοριακού Συστήματος, τόσο μεταξύ τους, όσο και εξωτερικά, υπό συνθήκες προσομοίωσης πλήρους παραγωγικής λειτουργίας.
- Επανελέγχος και επιβεβαίωση διορθώσεων και καλής λειτουργίας.
- Έλεγχος σημείων διαλειτουργικότητας.

Η επιλογή των πιλοτικών Φορέων θα πραγματοποιηθεί βάσει εισήγησης του Αναδόχου που θα υποβληθεί κατά τον δεύτερο μήνα της Φάσης και θα επιβεβαιωθεί από την ΕΠΕ.

Στο πλαίσιο της Φάσης περιλαμβάνονται επιπρόσθετα:

- ο Fast track εκπαίδευση απαραίτητων στελεχών διαφορετικών επιπέδων (χρήστης, αναρτητής, διαχειριστής κλπ)
- ο Υποστήριξη των στελεχών των φορέων κατά τις εργασίες πιλοτικής λειτουργίας

Στο πλαίσιο της Πιλοτικής Λειτουργίας θα παρασχεθούν και οι αντίστοιχες υπηρεσίες Help Desk.

### **6.6 Υπηρεσίες Παραγωγικής Λειτουργίας**

Ο Ανάδοχος υποχρεούται στο πλαίσιο του Έργου να παράσχει υπηρεσίες Παραγωγικής Λειτουργίας όπου το όλα τα υποσυστήματα που έχουν αναπτυχθεί τίθενται σε πλήρη παραγωγική λειτουργία. Οι υπηρεσίες αυτές θα παρασχεθούν κατά τη «ΦΑΣΗ 6: Παραγωγική Λειτουργία».

Παράλληλα, στο πλαίσιο της εν λόγω Φάσης παρέχονται υπηρεσίες διαρκούς υποστήριξης και διασφάλισης της ορθής λειτουργίας, ενώ αναπτύσσονται και ενσωματώνονται τυχόν απαιτούμενες επεκτάσεις σε νέες εκδόσεις του λογισμικού. Επίσης γίνεται οποιαδήποτε ενημέρωση κρίνεται αναγκαία στο τεκμηριωτικό υλικό το οποίο συνοδεύει τα συστήματα.

Στο πλαίσιο παροχής των υπηρεσιών παραγωγικής λειτουργίας προβλέπονται οι κάτωθι επιμέρους εργασίες:

- Παραγωγική λειτουργία του ΠΣ.
- Επίλυση τυχόν θεμάτων - προβλημάτων.
- Ανάπτυξη συμπληρωματικών ή ανασχεδιασμένων λειτουργιών στα υποσυστήματα.
- Επικαιροποίηση εγχειριδίων και τεκμηριωτικού υλικού, εφόσον απαιτείται.

### **6.7 Υπηρεσίες Εκπαίδευσης Χρηστών και Διαχειριστών**

Ο Ανάδοχος υποχρεούται στο πλαίσιο του Έργου να προσφέρει υπηρεσίες εκπαίδευσης – μεταφοράς τεχνογνωσίας στα στελέχη, χρήστες και διαχειριστές του Πληροφοριακού Συστήματος με στόχο την πλήρη αξιοποίηση του Έργου.

Οι σχετικές υπηρεσίες που θα παρασχεθούν περιγράφονται αναλυτικά στη «ΦΑΣΗ 7: Υπηρεσίες Εκπαίδευσης και Υποστήριξης».

Σήμερα η Διαύγεια έχει περίπου 5.000 φορείς. Η εκπαίδευση θα πρέπει να γίνει κυρίως με ασύγχρονες μεθόδους και σε επιλεγμένες περιπτώσεις μόνο σύγχρονα.

Η εκπαίδευση, που θα παρασχεθεί σύγχρονα στο πλαίσιο του Έργου της παρούσας διακήρυξης, θα είναι δομημένη σε σύγχρονα webinars των έξι (6) ωρών το καθένα. Ο μέγιστος αριθμός χρηστών / διαχειριστών που θα εκπαιδεύονται με αυτό τον τρόπο δεν θα υπερβαίνει τους **500** ενώ κατ' ελάχιστον ανά τμήμα εκπαίδευσης θα συμμετέχουν 10 άτομα. Η σύγχρονη εκπαίδευση αφορά τους εξής φορείς :

- ο Στελέχη της Κεντρικής Υπηρεσίας με ρόλο Διαχειριστή υποδομής και εφαρμογών
- ο Χρήστες της κεντρικής υπηρεσίας ενόψει των δράσεων δοκιμαστικής – πιλοτικής λειτουργίας
- ο Στελέχη των πιλοτικών Φορέων με ρόλο διαχειριστή εφαρμογών
- ο Χρήστες των πιλοτικών Φορέων ενόψει των δράσεων πιλοτικής λειτουργίας

Ο Ανάδοχος οφείλει να προσφέρει κατ' ελάχιστον 300 ώρες σύγχρονης εκπαίδευσης.

Οι χρήστες που θα εκπαιδεύονται σύγχρονα θα λειτουργήσουν σαν εκπαιδευτές σε άλλους Φορείς (π.χ. σε διαχειριστές των εποπτευόμενων σε αυτούς Φορείς).

Οι υπηρεσίες εκπαίδευσης θα περιλαμβάνουν κατ' ελάχιστο τα εξής:

- Οδηγό εκπαίδευσης (σεμιναριακού τύπου), ο οποίος θα περιλαμβάνει:
  - ο το αντικείμενο της εκπαίδευσης ανά κατηγορία εκπαιδευομένων
  - ο την εκπαιδευτική διαδικασία και τον τρόπο διαχείρισής της
  - ο τη μεθοδολογική προσέγγιση, την οργάνωση και προετοιμασία εκπαίδευσης και
  - ο τον αναλυτικό προγραμματισμό εκπαιδευτικών σεμιναρίων, ο οποίος θα συμφωνηθεί με τον κύριο του έργου
- Διενέργεια εκπαίδευσης των χρηστών με βάση τον ρόλο τους στο Έργο
- Αξιολόγηση της διαδικασίας και των αποτελεσμάτων εκπαίδευσης και εισηγητικά μέτρα για μεγιστοποίηση της επιχειρησιακής αξιοποίησης του Συστήματος
- Δημιουργία εκπαιδευτικού και εποπτικού υλικού εκπαίδευσης (σε έντυπη και ηλεκτρονική μορφή) για όλες τις κατηγορίες χρηστών που θα αναφερθούν στη συνέχεια, με βάση τις ανάγκες και τον προσδοκώμενο ρόλο στην επιχειρησιακή αξιοποίηση του Συστήματος.
  - ο Ασύγχρονο υλικό υποστήριξης της εκπαίδευσης σε ασύγχρονη μορφή.Υλικό για την υποστήριξη της εκπαίδευσης σε σύγχρονη μορφή.
  - ο Το σύνολο του εκπαιδευτικού υλικού θα πρέπει να είναι γραμμένο στην ελληνική γλώσσα.
- Λογισμικό υποστήριξης ασύγχρονης εκπαίδευσης

Στην Τεχνική Προσφορά του ο υποψήφιος Ανάδοχος πρέπει να προτείνει πρόγραμμα για τις υπηρεσίες εκπαίδευσης που θα προσφέρει, το κόστος των οποίων θα αποτυπώνεται αναλυτικά στην Οικονομική Προσφορά του.

## **6.8 Υπηρεσίες Υποστήριξης – Help Desk**

Ο Ανάδοχος υποχρεούται στο πλαίσιο του Έργου να παράσχει υπηρεσίες υποστήριξης

Υποχρέωση του Αναδόχου αποτελεί η οργάνωση και λειτουργία Γραφείου Υποστήριξης (helpdesk), με σκοπό την έγκαιρη και ουσιαστική υποστήριξη των χρηστών, διαχειριστών φορέων και κεντρικών διαχειριστών σε τεχνικά προβλήματα, δυσλειτουργίες και παραλείψεις τόσο τηλεφωνικά, όσο και ηλεκτρονικά (email).

Οι σχετικές υπηρεσίες που θα παρασχεθούν περιγράφονται στη «ΦΑΣΗ 7: Υπηρεσίες Εκπαίδευσης και Υποστήριξης».

Η οργάνωση και λειτουργία του Γραφείου Υποστήριξης θα πρέπει να σχεδιαστεί και υλοποιηθεί σύμφωνα με τα παρακάτω:

- Ο Ανάδοχος οφείλει να διαθέτει σε ετοιμότητα τεχνικό προσωπικό, η εμπειρία του οποίου είναι ευθύνη του Αναδόχου, ώστε να εξασφαλίζει
  - ο την παροχή πληροφοριών / διευκρινήσεων στους χρήστες ή / και διαχειριστές των συστημάτων καθώς και
  - ο την αποκατάσταση βλαβών
- Το helpdesk θα πρέπει να είναι διαθέσιμο, σε ώρες ΚΩΚ

- Κατά τις εκτός ΚΩΚ περιόδους, ο Ανάδοχος θα πρέπει να προτείνει διαδικασία παροχής υποστήριξης σε περίπτωση ανάγκης. Η διαδικασία, θα πρέπει να ορίζει τρόπο πρόσβασης στο προσωπικό ανάγκης του Αναδόχου (π.χ. μέσω κινητού τηλεφώνου).
- Το Γραφείο Υποστήριξης θα πρέπει να δίνει δυνατότητα υποστήριξης:
  - 1<sup>ου</sup> επιπέδου, όσον αφορά στα εξής:
    - στη χρήση των Υποσυστημάτων και στις διαδικασίες που διεκπεραιώνουν
    - σε γενικότερα θέματα που σχετίζονται με τυχόν νέες ή αναβαθμισμένες διαδικασίες
    - σε μηνύματα λαθών που οφείλονται σε κακή χρήση των Υποσυστημάτων
  - 2<sup>ου</sup> επιπέδου, σε θέματα που δεν καλύπτονται από το helpdesk 1<sup>ου</sup> επιπέδου καθώς και σε σύνθετα τεχνικά προβλήματα που ενδεχομένως να αντιμετωπίσουν οι χρήστες.

Οι υπηρεσίες υποστήριξης θα αρχίσουν να προσφέρονται με την έναρξη της Φάσης 4: Δοκιμαστική Λειτουργία.

### 6.9 Υπηρεσίες Εγγύησης και Συντήρησης

Ο Ανάδοχος οφείλει να παρέχει υπηρεσίες Εγγύησης σύμφωνα με τα απαιτούμενα στην Παρ. 7.7.1 της παρούσας.

Επιπλέον εφόσον αυτό απαιτηθεί από τον Κύριο του Έργου υποχρεούται να παρέχει υπηρεσίες συντήρησης σύμφωνα με τα απαιτούμενα στην Παρ. 7.7.2.

Το ετήσιο κόστος συντήρησης του έργου βλ. ΠΑΡΑΡΤΗΜΑ VI – Υπόδειγμα Οικονομικής Προσφοράς, Πίνακα 6: στήλη «ΣΥΝΟΛΙΚΗ ΕΤΗΣΙΑ ΑΞΙΑ ΣΥΝΤΗΡΗΣΗΣ (ΧΩΡΙΣ ΦΠΑ)» για κάθε έτος μετά την προσφερόμενη Περίοδο Εγγύησης και έως τη λήξη της ΠΕΣ, δεν μπορεί να είναι μικρότερο του οκτώ τοις εκατό (8 %) ή μεγαλύτερο από το δέκα τοις εκατό (10%) του συνολικού κόστους των υπηρεσιών ανάπτυξης λογισμικού, προμήθειας, εγκατάστασης και παραμετροποίησης έτοιμου λογισμικού του Έργου χωρίς ΦΠΑ (βλ. Παράρτημα VI : Υπόδειγμα Οικονομικής Προσφοράς, Συγκεντρωτικός Πίνακας Οικονομικής Προσφοράς).

## 7 Μεθοδολογία υλοποίησης

### 7.1 Χρονοδιάγραμμα έργου

Ο χρόνος υλοποίησης του Έργου ορίζεται σε **τρίαντα (32) μήνες** και νοείται το χρονικό διάστημα από την ημερομηνία υπογραφής της σύμβασης έως την υποβολή του τελευταίου παραδοτέου σύμφωνα με το αναλυτικό χρονοδιάγραμμα που παρατίθεται στη συνέχεια.

Στη συνολική διάρκεια της σύμβασης περιλαμβάνεται και ο χρόνος που θα απαιτηθεί για την παραλαβή των ενδιάμεσων φάσεων ή παραδοτέων μέχρι την παράδοση και του τελευταίου παραδοτέου που ορίζει την λήξη της σύμβασης και την έναρξη της διαδικασίας για την οριστική παραλαβή του έργου.

Α/Α Φάσης	Τίτλος Φάσης	Διάρκεια Υλοποίησης (Μήνες)	Διάρκεια Ελέγχων	Διάρκεια Σύμβασης	Προϋπόθεση έναρξης
1.1	Μελέτη σχεδιασμού του συστήματος αποθήκευσης και διάθεσης των δεδομένων του Συστήματος Διαύγεια	3	1	4	Έναρξη με την υπογραφή της Σύμβασης
1.2	Μελέτη για την μετάπτωση και την αρχειοθέτηση των παλαιών αναρτημένων εγγράφων του προγράμματος Διαύγεια.	4	1	5	Έναρξη με την υπογραφή της Σύμβασης
1.3	Μελέτη ενσωμάτωσης του Μητρώου Επιχορηγούμενων Φορέων στο Πρόγραμμα Διαύγεια	5	1	6	Έναρξη με την υπογραφή της Σύμβασης
1.4	Μελέτη προτυποποίησης της μορφής επιλεγμένων τύπων εγγράφων του Διαύγεια και υποσυστήματος για την δυνατότητα καταχώρησής τους με χρήση προσχεδιασμένων φορμών και εντύπων	6	3	9	Έναρξη με την υπογραφή της Σύμβασης
1.5	Μελέτη διαλειτουργικότητας του Προγράμματος Διαύγεια με συστήματα του Ελληνικού Δημοσίου και διάθεσης ανοιχτών δεδομένων	6	1	7	Έναρξη με την υπογραφή της Σύμβασης
1.6	Μελέτη αξιοποίησης Τεχνητής Νοημοσύνης για την αναβάθμιση της ποιότητας της πληροφορίας του Προγράμματος Διαύγεια	7	1	8	Έναρξη με την υπογραφή της Σύμβασης
2.0	Προμήθεια κι εγκατάσταση έτοιμου λογισμικού (εφόσον απαιτείται)	3	1	4	Έναρξη από τον έκτο μήνα της σύμβασης
2.1	Ανάπτυξη υποσυστήματος αποθήκευσης και διάθεσης δεδομένων	9	1	10	Έναρξη με την ολοκλήρωση των Φάσεων 1.1 - 1.2

Α/Α Φάσης	Τίτλος Φάσης	Διάρκεια Υλοποίησης (Μήνες)	Διάρκεια Ελέγχων	Διάρκεια Σύμβασης	Προϋπόθεση έναρξης
2.2	Ανάπτυξη υποσυστημάτων με χρήση νέων τεχνολογιών ( ΜΕΦ, υφιστάμενα και νέα υποσυστήματα)	11	1	12	Έναρξη με την υποβολή 1 <sup>ης</sup> έκδοσης παραδοτέου της Φάσης 1.3
2.3	Ανάπτυξη υποσυστημάτων προτυποποίησης εγγράφων, διάθεσης ανοικτών δεδομένων και διαλειτουργικότητας.	9	1	10	Έναρξη με την ολοκλήρωση του 2 <sup>ου</sup> τριμήνου της Φάσης 1.4
2.4	Ανάπτυξη υποσυστημάτων Τεχνητής Νοημοσύνης	9	1	10	Έναρξη με την υποβολή 1 <sup>ης</sup> έκδοσης παραδοτέου της Φάσης 1.6
3	Μετάπτωση των δεδομένων και των εγγράφων του υφιστάμενου συστήματος Διαύγεια	8	1	9	Έναρξη τον 14ο μήνα της σύμβασης
4	Δοκιμαστική Λειτουργία	3	1	4	Έναρξη με την υποβολή 1 <sup>ης</sup> έκδοσης παραδοτέων της Φάσης 2.1
5	Πιλοτική Λειτουργία	3	1	4	Έναρξη με την ολοκλήρωση της φάσης 4
6	Παραγωγική Λειτουργία	10	1	11	Έναρξη με την υποβολή 1 <sup>ης</sup> έκδοσης παραδοτέων της φάσης 5
7	Υπηρεσίες Εκπαίδευσης και Υποστήριξης	17	1	18	Έναρξη τον 15ο μήνα της σύμβασης

Το χρονοδιάγραμμα υλοποίησης του έργου παρουσιάζεται στο επόμενο διάγραμμα:

α/α	Φάση	1	2	3	4	5	6	7	8	9	10	11	12	13	14	15	16	17	18	19	20	21	22	23	24	25	26	27	28	29	30	31	32
<b>1</b>	<b>Μελέτη Εφαρμογής</b>																																
1.1	Μελέτη σχεδιασμού του συστήματος αποθήκευσης και διάθεσης των δεδομένων του Συστήματος Διάυγεια																																
1.2	Μελέτη για την μετάπτωση και την αρχειοθέτηση των παλαιών αναρτημένων εγγράφων του προγράμματος Διάυγεια																																
1.3	Μελέτη ενσωμάτωσης του Μητρώου Επιχορηγούμενων Φορέων στο Πρόγραμμα Διάυγεια																																
1.4	Μελέτη προτυποποίησης της μορφής επιλεγμένων τύπων εγγράφων του Διάυγεια και υποσυστήματος για την δυνατότητα καταχώρησής τους με χρήση προσχεδιασμένων φορμών και εντύπων																																
1.5	Μελέτη διαλειτουργικότητας του Προγράμματος Διάυγεια με συστήματα του Ελληνικού Δημοσίου και διάθεσης ανοιχτών δεδομένων																																
1.6	Μελέτη αξιοποίησης Τεχνητής Νοημοσύνης για την αναβάθμιση της ποιότητας της πληροφορίας του Προγράμματος Διάυγεια																																
<b>2</b>	<b>Ανάπτυξη υποσυστημάτων και προμήθεια έτοιμου λογισμικού</b>																																
2.0	Προμήθεια κι εγκατάσταση έτοιμου λογισμικού (εφόσον απαιτείται)																																
2.1	Ανάπτυξη υποσυστήματος αποθήκευσης και διάθεσης δεδομένων																																
2.2	Ανάπτυξη υποσυστημάτων με χρήση νέων τεχνολογιών ( ΜΕΦ, υφιστάμενα και νέα υποσυστήματα)																																
2.3	Ανάπτυξη υποσυστημάτων προτυποποίησης εγγράφων, διάθεσης ανοιχτών δεδομένων και διαλειτουργικότητας																																
2.4	Ανάπτυξη υποσυστημάτων Τεχνητής Νοημοσύνης																																
3	Μετάπτωση των δεδομένων και των εγγράφων του υφιστάμενου συστήματος Διάυγεια																																
4	Δοκιμαστική Λειτουργία																																
5	Πilotική Λειτουργία																																
6	Παραγωγική Λειτουργία																																
7	Υπηρεσίες Εκπαίδευσης και Υποστήριξης																																



Οι χρόνοι υλοποίησης των Φάσεων που αναφέρονται ανωτέρω είναι ενδεικτικοί. Ο συνολικός χρόνος υλοποίησης είναι δεσμευτικός για τον Ανάδοχο.

Στην προσφορά τους οι υποψήφιοι θα πρέπει να παραθέσουν αναλυτικό χρονοδιάγραμμα εργασιών, συμβατό με τη μεθοδολογία υλοποίησης και διαχείρισης Έργου, που θα ακολουθηθεί, όπου θα έχουν συμπεριλάβει το χρόνο παραλαβής των παραδοτέων και των φάσεων του έργου, με σαφείς χρόνους.

Για την υποβολή του έργου των υποψηφίων Αναδόχων, παρατίθεται το συνοπτικό, ενδεικτικό χρονοδιάγραμμα υλοποίησης του Έργου ανά Φάση.

## 7.2 Φάσεις -Παραδοτέα.

### 7.2.1 Φάση 1.1: Μελέτη σχεδιασμού του συστήματος αποθήκευσης και διάθεσης των δεδομένων του Συστήματος Διαύγεια.

<b>Φάση 1.1</b>	<b>Τίτλος:</b> Μελέτη σχεδιασμού του συστήματος αποθήκευσης και διάθεσης των δεδομένων του Συστήματος Διαύγεια
<b>Μήνας Έναρξης:</b> M1	<b>Μήνας Λήξης:</b> M4
<b>Στόχος:</b> <p>Η αποδοτικότερη αποθήκευση των δεδομένων με σκοπό την μείωση του όγκου των δεδομένων και ταυτόχρονα την ευκολότερη επεξεργασία τους. Τα έγγραφα θα διατίθενται αποδοτικά στους καταναλωτές τους ώστε να αξιοποιούνται βέλτιστα οι πόροι του συστήματος και του δικτύου και να μην δημιουργείται σπατάλη (χώρου, επεξεργαστικής ισχύος και bandwidth).</p> <p>Σχεδιασμός νέας αρχιτεκτονικής του συστήματος που θα υποστηρίζει το πρόγραμμα Δι@ύγεια με βάση τον κύκλο ζωής των εγγράφων σύμφωνα με την ενότητα 4 για την μετάπτωση επιλεγμένων τύπων πράξεων σε μορφή δεδομένων. Τα δεδομένα των αποφάσεων θα κατακερματίζονται και θα υπογράφονται ώστε να διασφαλίζεται η ακεραιότητα τους ανεξάρτητα από τα έγγραφα που θα παράγονται από αυτά. Τα έγγραφα θα διατίθενται αποδοτικά με χρήση caching servers και βάσει ζήτησης. Για παράδειγμα έγγραφα high demand θα παράγονται κατά την πρώτη ζήτηση και θα παραμένουν σε μορφή εγγράφου (και όχι δεδομένων) για όσο υπάρχει ζήτηση. Η εν λόγω μελέτη περιλαμβάνει και δοκιμή σε επιλεγμένα δεδομένα και έγγραφα για να διασφαλιστεί ότι η πρόταση της μελέτης θα είναι εφαρμόσιμη στη συνέχεια. Για τη μετατροπή των δεδομένων θα εκτιμηθεί και η χρήση αλγορίθμων για την εξαγωγή δεδομένων από τα έγγραφα και η αποθήκευσή τους σε άλλη μορφή σύμφωνα με την παράγραφο 6.3. Ζητήματα ταχύτερης αναζήτησης και ανάκτησης θα πρέπει να εξεταστούν.</p> <p>Ο ανάδοχος θα προτείνει νέα αρχιτεκτονική για το σύστημα της Διαύγειας ώστε να εξασφαλίζεται η ανωτέρω διάκριση και να μειώνονται τουλάχιστον κατά εξήντα πέντε τοις εκατό (65%) οι ανάγκες σε αποθηκευτικό χώρο και υπολογιστικούς πόρους.</p> <p>Θα φροντίσει επιπλέον για:</p> <ul style="list-style-type: none"><li>ο Την τεκμηρίωση των διαδικασιών ανάνηψης από καταστροφή και την δοκιμή των σχετικών σεναρίων στο στάδιο της πιλοτικής λειτουργίας</li><li>ο Την τεκμηρίωση της διαδικασίας οριζόντιας επέκτασης του συστήματος αποθήκευσης εγγράφων (Horizontal scaling)</li></ul>	



ο Την παροχή διαχειριστικών εργαλείων και της σχετικής τεκμηρίωσης για τον έλεγχο της ομαλής λειτουργίας της υποδομής του υποσυστήματος αποθήκευσης εγγράφων
ο Μηχανισμούς για την στατιστική παρακολούθηση τόσο των αναρτήσεων όσο και των ανακτήσεων δεδομένων εγγράφων (κατ' ελάχιστον ανά αναζητούμενη χρονική περίοδο, είδος πράξης/απόφασης) ώστε να παρέχεται η πληροφόρηση στο εξουσιοδοτημένο προσωπικό του φορέα λειτουργίας του συστήματος και να υποστηρίζονται οι αποφάσεις τους για μετακίνηση αποφάσεων στον χώρο αρχειοθέτησης.
<b>Διάρκεια Φάσης:</b> 4 μήνες
<b>Παραδοτέα Φάσης:</b> Π.1.1.1 Σχέδιο Διαχείρισης και Ποιότητας έργου Π.1.1.2 Τεύχος ανάλυσης απαιτήσεων ως προς την ανάπτυξη υφιστάμενων και νέων υποσυστημάτων Π.1.1.3: Μελέτη σχεδιασμού του συστήματος αποθήκευσης και διάθεσης ψηφιακών εγγράφων και δεδομένων του Συστήματος Διαύγεια.

#### 7.2.2 Φάση 1.2: Μελέτη για την μετάπτωση και την αρχειοθέτηση των παλαιών αναρτημένων εγγράφων του προγράμματος Διαύγεια

<b>Φάση 1.2</b>	<b>Τίτλος:</b> Μελέτη για την μετάπτωση και την αρχειοθέτηση των παλαιών αναρτημένων εγγράφων του προγράμματος Διαύγεια.
<b>Μήνας Έναρξης:</b> M1	<b>Μήνας Λήξης:</b> M5
<b>Στόχος:</b> Η επιλογή των τεχνικών διαχείρισης (μετάπτωσης) των υφιστάμενων δεδομένων του Διαύγεια ακολουθώντας τα όσα θα αποτυπωθούν στην Μελέτη σχεδιασμού του υποσυστήματος αποθήκευσης και διάθεσης ψηφιακών εγγράφων και δεδομένων.	
<b>Περιγραφή:</b> Η μελέτη θα περιλαμβάνει τα εξής : <ul style="list-style-type: none"><li>• Αποτύπωση των προκρινόμενων τεχνικών διαχείρισης της μετάπτωσης και διάθεσης των υφιστάμενων δεδομένων του Διαύγεια, λαμβάνοντάς υπόψη το νέο σύστημα αποθήκευσης και διάθεσης δεδομένων</li><li>• Αποτύπωση κατηγοριών ψηφιακών εγγράφων το περιεχόμενο των οποίων δύναται να εξαχθεί με σαφή προσδιορισμό των set δεδομένων για τα οποία είναι δυνατή αυτή η εξαγωγή.</li><li>• Περιγραφή του Μηχανισμού ελέγχου ορθότητας της μετάπτωσης/ εξαγωγής των δεδομένων και εγγράφων στο νέο σύστημα.</li></ul> Η υλοποίηση όλων των απαραίτητων διαδικασιών για την αρχειοθέτηση και διάθεση των ήδη αναρτημένων αποφάσεων του Διαύγεια θα γίνει βάσει παραδοχών που προταθούν και θα υιοθετηθούν ενδεχομένως θεσμικά.	
<b>Διάρκεια Φάσης:</b> 5 μήνες	
<b>Παραδοτέα Φάσης:</b>	

Π.1.2.1: Μελέτη για την μετάπτωση και την αρχειοθέτηση των παλαιών αναρτημένων εγγράφων του προγράμματος Διαύγεια.

### 7.2.3 Φάση 1.3: Μελέτη ενσωμάτωσης του Μητρώου Επιχορηγούμενων Φορέων στο Πρόγραμμα Διαύγεια.

<b>Φάση 1.3</b>	<b>Τίτλος:</b> Μελέτη ενσωμάτωσης του Μητρώου Επιχορηγούμενων Φορέων στο Πρόγραμμα Διαύγεια
<b>Μήνας Έναρξης:</b> M1	<b>Μήνας Λήξης:</b> M6
<b>Στόχος:</b> Η περιγραφή του τρόπου ενσωμάτωσης του ανεξάρτητου τώρα Μητρώου Επιχορηγούμενων Φορέων στο Πρόγραμμα Διαύγεια. Στόχος είναι η μείωση του διοικητικού βάρους των υπεύθυνων των Επιχορηγούμενων Φορέων για την εκπλήρωση των υποχρεώσεων τους.	
<b>Περιγραφή:</b> <ul style="list-style-type: none"><li>Σχεδιασμός νέας εφαρμογής Μητρώου Επιχορηγούμενων Φορέων, πλήρως ενσωματωμένης στο Πρόγραμμα Διαύγεια.</li><li>Σχεδιασμός μετάπτωσης δεδομένων της υπάρχουσας αυτόνομης εφαρμογής του Μητρώου Επιχορηγούμενων Φορέων στην νέα ενσωματωμένη εφαρμογή.</li><li>Μελέτη δυνατότητας αυτοματοποίησης διαδικασιών του μητρώου επιχορηγούμενων φορέων μέσω διασύνδεσης με τρίτα συστήματα ενδιαφέροντος (αναζήτηση αυτών, χαρακτηριστικά αναφέρονται, τράπεζες, ΑΑΔΕ, myData, timologio, κλπ). Η μελέτη θα δώσει έμφαση στην αυτόματη άντληση στοιχείων επιχορηγήσεων και δαπανών για την παροχή ανοιχτών δεδομένων.</li></ul>	
<b>Διάρκεια Φάσης:</b> 6 μήνες	
<b>Παραδοτέα Φάσης:</b> <ul style="list-style-type: none"><li>Π.1.3.1: Μελέτη νέας εφαρμογής Μητρώου Επιχορηγούμενων Φορέων στο Πρόγραμμα Διαύγεια.</li><li>Π.1.3.2: Πλάνο μετάπτωσης δεδομένων του Μητρώου Επιχορηγούμενων Φορέων από την υπάρχουσα εφαρμογή στη νέα.</li></ul>	

### 7.2.4 Φάση 1.4: Μελέτη προτυποποίησης της μορφής επιλεγμένων τύπων εγγράφων του Διαύγεια και υποσυστήματος για την δυνατότητα καταχώρησής τους με χρήση προσχεδιασμένων φορμών και εντύπων

<b>Φάση 1.4</b>	<b>Τίτλος:</b> Μελέτη προτυποποίησης της μορφής επιλεγμένων τύπων εγγράφων του Διαύγεια και υποσυστήματος για την δυνατότητα καταχώρησής τους με χρήση προσχεδιασμένων φορμών και εντύπων
<b>Μήνας Έναρξης:</b> M1	<b>Μήνας Λήξης:</b> M9
<b>Στόχος:</b>	

Η προτυποποίηση της μορφής επιλεγμένων εγγράφων που αναρτώνται στο Δι@ύγεια με ευέλικτη μεθοδολογία για τον ορισμό των προτύπων εγγράφων που θα είναι σε θέση να αξιοποιήσει απλουστεύσεις που θα γίνουν τόσο στο πλαίσιο του έργου όσο και ευρύτερα στο πλαίσιο του Εθνικού Προγράμματος Απλούστευσης Διαδικασιών. Στόχος είναι να αυξηθεί η παραγωγικότητα των στελεχών της Δημόσιας Διοίκησης στη σύνταξη διοικητικών πράξεων με εύχρηστα εργαλεία.

**Περιγραφή:**

- Πρόταση για την δημιουργία υποσυστήματος προτυποποίησης των τύπων εγγράφων (ανά τύπο πράξης).
- Προτάσεις για ένα πρότυπο γενικής απόφασης το οποίο θα εξειδικεύεται στα 22 επιλεγμένα είδη των οποίων η εξειδίκευση θα παραδίδεται τμηματικά.
- Μηχανισμός για ενσωμάτωση προτάσεων απλουστεύσεων που θα υποβάλλονται μεταγενέστερα στο πλαίσιο του Εθνικού Προγράμματος Απλούστευσης Διαδικασιών.
- Μέρη για αυτόματη δημιουργία ψηφιακού αντιγράφου (ψηφιακή σύνοψη) με βάση τα δεδομένα και μεταδεδομένα μόνο (data to digital documents) που ο φορέας αναρτά.
- Μέρη για δυνατότητα ύπαρξης μεταβατικής περιόδου υποστήριξης υφιστάμενου τρόπου αναρτήσεων για φορείς που δεν έχουν ακόμη υιοθετήσει το πρότυπο
- Πρόταση για εξελιγμένο, δημόσιο API , για ενσωμάτωση μεταδεδομένων από συστήματα των φορέων

Στόχος η προτυποποίηση – κατά το μέγιστο - είκοσι δύο (22) επιλεγμένων τύπων εγγράφων με βάση τις κατηγορίες πράξεων που έχουν τη συχνότερη χρήση σύμφωνα και με τα στατιστικά που θα εξαχθούν από το σύστημα. Θα προταθούν τυχόν θεσμικές παρεμβάσεις στο πλαίσιο της απλούστευσης αυτών των διοικητικών πράξεων

Το προτεινόμενο υποσύστημα θα επιτρέπει τη σύνταξη εγγράφων με χρήση προσχεδιασμένων φορμών (predesigned forms) που θα παράγονται αυτόματα από την σημασιολογική περιγραφή των προτύπων των ανωτέρω επιλεγμένων εγγράφων. Επιπλέον θα παρέχεται η δυνατότητα καταχώρησης των δεδομένων μέσω προσχεδιασμένων εντύπων (templates) τα οποία θα ανεβάζουν οι χρήστες.

**Διάρκεια Φάσης:** 9 μήνες

**Παραδοτέα Φάσης:**

Ανά τρίμηνο (x):

- Π.1.4.1.x: Μελέτη προτυποποίησης της μορφής επιλεγμένων τύπων εγγράφων του Διαύγεια και υποσυστήματος για την δυνατότητα καταχώρησής τους με χρήση διαδικτυακών προσχεδιασμένων φορμών εντός του συστήματος Διαύγεια.
- Π.1.4.2.x: Μελέτη εφαρμογής σύνταξης εγγράφων με χρήση προσχεδιασμένων φορμών.
- Π.1.4.3.x: Σχεδιασμός μηχανισμού προσυμπλήρωσης εγγράφων βάσει προτύπων αρχείων (templates) των χρηστών.

### 7.2.5 Φάση 1.5: Μελέτη διαλειτουργικότητας του Προγράμματος Διαύγεια με συστήματα του Ελληνικού Δημοσίου και διάθεσης ανοιχτών δεδομένων.

<b>Φάση 1.5</b>	<b>Τίτλος:</b> Μελέτη διαλειτουργικότητας του Προγράμματος Διαύγεια με συστήματα του Ελληνικού Δημοσίου και διάθεσης ανοιχτών δεδομένων
<b>Μήνας Έναρξης:</b> M1	<b>Μήνας Λήξης:</b> M7
<b>Στόχος:</b> <p>Η υποβολή μελέτης για την Διαλειτουργικότητα του Προγράμματος Διαύγεια με τρίτα συστήματα του Ελληνικού Δημοσίου. Επιπλέον η υποβολή πρότασης για παροχή ανοιχτών δεδομένων του προγράμματος Διαύγεια με APIs ανοιχτά και δημόσια διαθέσιμα για χρήση από εξωτερικούς χρήστες και φορείς.</p>	
<b>Περιγραφή:</b> <p>Σχεδιασμός διαλειτουργικότητας σε ενδεικτικές περιοχές όπως:</p> <ul style="list-style-type: none"> <li>○ Διαλειτουργικότητα του Προγράμματος Δι@ύγεια με την Πύλη Ανοικτών Δεδομένων (data.gov.gr),</li> <li>○ το Μητρώο Ανθρώπινου Δυναμικού του Ελληνικού Δημοσίου (apografi.gov.gr)»</li> <li>○ το μητρώο Μη Κυβερνητικών Οργανώσεων του Υπουργείου Εσωτερικών,</li> <li>○ το Κεντρικό Ηλεκτρονικό Μητρώο Δημοσίων Συμβάσεων (ΚΜΗΔΗΣ),</li> <li>○ το Εθνικό Σύστημα Ηλεκτρονικών Δημοσίων Συμβάσεων (ΕΣΗΔΗΣ),</li> <li>○ το υπό ανάπτυξη σύστημα για την υποστήριξη της Πολυεπίπεδης Διακυβέρνησης,</li> <li>○ το Εθνικό Μητρώο Διοικητικών Διαδικασιών MITOS</li> <li>○ το Κεντρικό Σύστημα Ηλεκτρονικής Διακίνησης Εγγράφων (ΚΣΗΔΕ)</li> <li>○ gov.gr wallet για τη συμπερίληψη ατομικών πράξεων στο gov.gr Wallet.</li> </ul> <p>καθώς και άλλα συστήματα και πληροφορίες που συμβάλλουν στην παρακολούθηση της λειτουργίας των δημοσίων φορέων και θα αναδειχθούν στην σχετική μελέτη που προβλέπεται στο έργο. Επίσης για την παρακολούθηση εκτέλεσης προϋπολογισμών το σύστημα του Προγράμματος Δι@ύγεια θα δια-λειτουργεί με ERP συστήματα δημοσίων φορέων και ιδίως το υπό ανάπτυξη Gov-ERP. Στόχος είναι να μειωθούν οι πολλαπλές καταχωρήσεις πληροφοριών που αφορούν τις ίδιες διοικητικές πράξεις και αποφάσεις. Η μελέτη θα προτείνει το σχεδιασμό συστήματος διάθεσης ανοιχτών δεδομένων του Διαύγεια με χρήση APIs τα οποία είναι ανοιχτά, προσβάσιμα και δημόσια διαθέσιμα. Τα APIs αυτά θα πρέπει να μπορούν να διαλειτουργούν με αντίστοιχα APIs γνωστών βάσεων ανοιχτών δεδομένων. Στο πλαίσιο αυτό θα σχεδιαστούν νέα σύνολα δεδομένων που θα πρέπει να διατεθούν από το σύστημα Διαύγεια για διάφορες χρήσεις από τρίτους. Επίσης στο αντικείμενο της μελέτης περιλαμβάνεται πρόταση για την υλοποίηση μηχανισμού για impact assessment των συνόλων δεδομένων σύμφωνα με τις απαιτήσεις του open data maturity.</p>	
<b>Διάρκεια Φάσης:</b> 7 μήνες	
<b>Παραδοτέα Φάσης:</b> <p>Π.1.5.1: Μελέτη διαλειτουργικότητας του Προγράμματος Διαύγεια με συστήματα του Ελληνικού Δημοσίου</p>	

Π.1.5.2: Μελέτη διάθεσης των δεδομένων του Διαύγεια ως ανοιχτά δεδομένα καθώς και των πλέον κατάλληλων μηχανισμών για την επίτευξη αυτού.

#### 7.2.6 Φάση 1.6: Μελέτη αξιοποίησης τεχνικών Τεχνητής Νοημοσύνης για την αναβάθμιση της ποιότητας της πληροφορίας του Προγράμματος Διαύγεια.

<b>Φάση 1.6</b>	<b>Τίτλος:</b> Μελέτη αξιοποίησης τεχνικών Τεχνητής Νοημοσύνης για την αναβάθμιση της ποιότητας της πληροφορίας του Προγράμματος Διαύγεια.
<b>Μήνας Έναρξης:</b> M1	<b>Μήνας Λήξης:</b> M8
<b>Στόχος:</b> Η υποβολή προτάσεων ενσωμάτωσης έξυπνων τεχνολογιών και μεθόδων Τεχνητής Νοημοσύνης με σκοπό την αναβάθμιση της ποιότητας της πληροφορίας του Προγράμματος Διαύγεια, την καλύτερη δυνατή εμπειρία χρήσης τόσο από φορείς ανάρτησης όσο και από καταναλωτές πληροφορίας του συστήματος.	
<b>Περιγραφή:</b> Σχεδιασμός συστήματος αναβάθμισης της ποιότητας της πληροφορίας του Διαύγεια. Θα μελετηθεί η χρήση τεχνικών Τεχνητής Νοημοσύνης με σκοπό την απλούστευση διαδικασιών ανάρτησης πράξεων, μέσω αυτόματων προτάσεων και αυτοσυμπλήρωσης πληροφορίας βάσει προηγούμενης γνώσης. Στην ανωτέρω μελέτη θα εξετασθεί και η δυνατότητα αυτοματοποιημένων ελέγχων συμβατότητας και συμμόρφωσης με διατάξεις προστασίας δεδομένων όπως ο GDPR με χρήση εργαλείων Τεχνητής Νοημοσύνης. Το ίδιο σύστημα θα καθοδηγεί τους χρήστες στην ανάρτηση πράξεων που εμπεριέχουν δεδομένα που χρήζουν ανωνυμοποίησης ή άλλων ενεργειών για την προστασία της ιδιωτικότητας. Επίσης, θα μελετηθεί η δημιουργία εργαλείων ανάλυσης των δεδομένων του προγράμματος και αξιοποίησης της εξαγόμενης γνώσης μέσω εργαλείων (big) data analysis και machine learning. Θα πραγματοποιηθεί ανάλυση και εκτίμηση της δυνατότητας εξαγωγής μεγάλων συνόλων δεδομένων του προγράμματος Διαύγεια για σκοπούς έρευνας και μελέτης μεθόδων Τεχνητής Νοημοσύνης. Τα δεδομένα θα μπορούν να διατεθούν μέσω APIs και θα προσφέρονται τόσο σαν παγιωμένα δεδομένα όσο και σαν ροές ανανεώσιμων δεδομένων. Θα ακολουθούν τις συνήθειες πρακτικές κατάτμησης δεδομένων μελέτης (π.χ. σύνολα εκπαίδευσης, ελέγχου και επικύρωσης – training, test, validation sets). Θα πραγματοποιηθεί μελέτη για την δημιουργία chatbot agent το οποίο θα αξιοποιεί τα δεδομένα του Διαύγεια και μπορεί να παρέχει αυτοματοποιημένες απαντήσεις σε ερωτήματα χρηστών με τρόπο δυναμικό και έξυπνο. Το chatbot θα πρέπει να έχει την δυνατότητα να επαυξάνει τις γνώσεις και τις απαντήσεις του βάσει των ανανεωμένων δεδομένων του διαύγεια ενώ θα μελετηθεί η δυνατότητα αποκρίσεων τόσο σε επίπεδο βοήθειας χρηστών επί των λειτουργικών θεμάτων αλλά και επί του περιεχομένου των αναρτήσεων.	
<b>Διάρκεια Φάσης:</b> 8 μήνες	
<b>Παραδοτέα Φάσης:</b> Π.1.6.1: Μελέτη αξιοποίησης τεχνικών Τεχνητής Νοημοσύνης για την αναβάθμιση της ποιότητας της πληροφορίας του Προγράμματος Διαύγεια.	

Π1.6.2: Μελέτη εφαρμογής που περιλαμβάνει κατ' ελάχιστον τα ακόλουθα (για όλα τα υποσυστήματα):

- ✓ Μεθοδολογία Ελέγχου και Σενάρια Ελέγχου
- ✓ Μελέτη Ασφάλειας & Συμμόρφωσης με τον Κανονισμό GDPR
- ✓ Σχέδιο Εκπαιδεύσεων
- ✓ Μελέτη Ταξινόμησης Δεδομένων

### 7.2.7 Φάση 2: Ανάπτυξη υποσυστημάτων και προμήθεια έτοιμου λογισμικού.

<b>Φάση 2</b>	<b>Τίτλος:</b> Ανάπτυξη υποσυστημάτων και προμήθεια λογισμικού
<b>Μήνας Έναρξης:</b> M6	<b>Μήνας Λήξης:</b> M17
<b>Στόχος:</b> Η προμήθεια και εγκατάσταση λογισμικού (εφόσον απαιτηθεί) και η Ανάπτυξη – παραμετροποίηση υποσυστημάτων. Η Φάση χωρίζεται στις εξής υποφάσεις: <ul style="list-style-type: none"><li>○ 2.0 Προμήθεια και εγκατάσταση έτοιμου λογισμικού (εφόσον απαιτείται)</li><li>○ 2.1 Ανάπτυξη υποσυστήματος Αποθήκευσης και διάθεσης ψηφιακών εγγράφων και δεδομένων</li><li>○ 2.2 Ανάπτυξη υποσυστημάτων με χρήση νέων τεχνολογιών (ΜΕΦ, υφιστάμενα και νέα υποσυστήματα)</li><li>○ 2.3 Ανάπτυξη υποσυστημάτων προτυποποίησης εγγράφων, διάθεσης ανοικτών δεδομένων και διαλειτουργικότητας</li><li>○ 2.4 Ενσωμάτωση τεχνικών Τεχνητής Νοημοσύνης</li></ul>	
<b>Περιγραφή:</b> <ul style="list-style-type: none"><li>• Προμήθεια και εγκατάσταση έτοιμου λογισμικού (εφόσον απαιτείται)</li><li>• Ανάπτυξη και παραμετροποίηση του λογισμικού εφαρμογών (Υποσυστημάτων) με βάση τη μελέτη εφαρμογής εκάστου όπως αναλύεται στις υποφάσεις 2.1 – 2.4 στην συνέχεια.</li><li>• Διενέργεια πρωτοβάθμιων ελέγχων λειτουργικότητας του κάθε υποσυστήματος χωριστά (unit tests, integration tests, interoperability tests, κ.ά.).</li></ul>	
<b>Διάρκεια Φάσης:</b> 12 μήνες	
<b>Παραδοτέα Φάσης:</b> Όπως αναλύονται στα παραδοτέα των φάσεων 2.0 – 2.4 στην συνέχεια.	

<b>Φάση 2.0</b>	<b>Τίτλος:</b> Προμήθεια και εγκατάσταση έτοιμου λογισμικού (εφόσον απαιτείται)
<b>Μήνας Έναρξης:</b> M6	<b>Μήνας Λήξης:</b> M9
<b>Στόχος:</b> Προμήθεια και εγκατάσταση έτοιμου λογισμικού (εφόσον απαιτείται)	

<b>Περιγραφή:</b>  Εφόσον τελικά απαιτηθεί από τον Ανάδοχο: <ul style="list-style-type: none"><li>• Προμήθεια έτοιμου λογισμικού/αδειών</li><li>• Εγκατάσταση έτοιμου λογισμικού/αδειών</li></ul> Επισημαίνεται ότι η παραμετροποίηση του έτοιμου λογισμικού επιτελείται σε κάθε υποφάση 2.1-2.4 ανάλογα με το υποσύστημα που αναπτύσσεται κατά περίπτωση.
<b>Διάρκεια Φάσης:</b> 4 μήνες
<b>Παραδοτέα Φάσης:</b> Π.2.0.1: Άδειες έτοιμου λογισμικού Π.2.0.2: Αναφορά προόδου εγκατάστασης λογισμικού

<b>Φάση 2.1</b>	<b>Τίτλος:</b> Ανάπτυξη υποσυστήματος Αποθήκευσης και διάθεσης ψηφιακών εγγράφων και δεδομένων
<b>Μήνας Έναρξης:</b> M6	<b>Μήνας Λήξης:</b> M15
<b>Στόχος:</b> Η υλοποίηση νέας αρχιτεκτονικής βάσει της Μελέτης σχεδιασμού του συστήματος αποθήκευσης και διάθεσης των δεδομένων του Συστήματος Διαύγεια.	
<b>Περιγραφή:</b> Η αλλαγή της μεθοδολογίας αποθήκευσης ψηφιακών εγγράφων και ο διαχωρισμός τους σε δύο ή περισσότερες ζώνες, οι οποίες θα χαρακτηρίζονται από διαφορετικά χαρακτηριστικά αποθήκευσης. Το νέο σύστημα θα πρέπει να υποστηρίζει την μακροχρόνια αποθήκευση εγγράφων (archiving) για έγγραφα παλαιότερων ετών και την ριζική μείωση του απαιτούμενου όγκου για την διατήρηση των ψηφιακών δεδομένων της Διαύγειας. Το νέο σύστημα θα πρέπει να φροντίζει για την παράλληλη διαθεσιμότητα ΟΛΩΝ των αποφάσεων και των ψηφιακών εγγράφων, άσχετα από την ζώνη / μέθοδο αποθήκευσης τους.	
<b>Διάρκεια Φάσης:</b> 10 μήνες	
<b>Παραδοτέα Φάσης:</b> Π.2.1.0: Επικαιροποιημένα Σενάρια Ελέγχου Π.2.1.1: Επικαιροποιημένο Τεύχος Νέας Αρχιτεκτονικής Π.2.1.2: Υλοποιημένο υποσύστημα αποθήκευσης και διάθεσης ψηφιακών εγγράφων και δεδομένων Π.2.1.3: Αποτελέσματα Πιλοτικής εφαρμογής σε μέρος εγγράφων και δεδομένων	

<b>Φάση 2.2</b>	<b>Τίτλος:</b> Ανάπτυξη υποσυστημάτων με χρήση νέων τεχνολογιών (ΜΕΦ, υφιστάμενα και νέα υποσυστήματα)
<b>Μήνας Έναρξης:</b> M6	<b>Μήνας Λήξης:</b> M17
<b>Στόχος:</b>	

Η επέκταση και αναβάθμιση του προγράμματος Διαύγεια βάσει των όσων περιλαμβάνονται στις κάτωθι Μελέτες του έργου:

- Μελέτη Επέκτασης και αναβάθμισης υποσυστημάτων (Π.1.1.2)
- Μελέτη ενσωμάτωσης του ΜΕΦ στο πρόγραμμα Διαύγεια (Π.1.3.1)

**Περιγραφή:**

Στις εργασίες του Αναδόχου περιλαμβάνονται τα όσα αναλυτικά αναφέρονται στις παραγράφους 4.2 και 4.4 του Παραρτήματος Ι.

Ιδιαίτερη έμφαση θα δοθεί στα παρακάτω:

- Βελτιστοποίηση υφιστάμενων διαδικασιών του Δι@ύγεια:
- Υλοποίηση λειτουργίας κατά την οποία διαχειριστές Διαύγεια φορέων θα μπορούν να εξομοιώνουν την χρήση απλών χρηστών του φορέα και να έχουν πρόσβαση στο περιεχόμενο που αυτοί έχουν.
- Υλοποίηση φιλικής εφαρμογής για φορητές συσκευές (κινητά και tablet, λειτουργικών συστημάτων Android και iOS) οι οποία θα παρέχει πρόσβαση σε όλες τις λειτουργίες του Προγράμματος Διαύγεια.
- Υλοποίηση μηχανισμού ειδοποίησης των χρηστών για αναρτήσεις που τους ενδιαφέρουν με καθορισμό κριτηρίων και είτε μέσω e-mail είτε μέσω της εφαρμογής για φορητές συσκευές με ειδοποιήσεις push.
- Η ανάπτυξη των νέων υπηρεσιών θα ακολουθεί τα πρότυπα του gov.gr ενώ θα είναι πλήρως προσβάσιμες από χρήστες ΑΜΕΑ ακολουθώντας τα πρότυπα του WCAG 2.2. AA.
- Τεκμηρίωση και Δημοσίευση του κώδικα στο Περιβάλλον Διαχείρισης εκδόσεων λογισμικού (Versioning Server) της ΓΓΠΣΨΔ

**Διάρκεια Φάσης:** 12 μήνες

**Παραδοτέα Φάσης (ανά υποσύστημα):**

- Π.2.2.0: Επικαιροποιημένα Σενάρια Ελέγχου
- Π.2.2.1: Εγκατεστημένο Λογισμικό εφαρμογών (Υποσυστήματα) σε λειτουργική ετοιμότητα.
- Π.2.2.2: Εγχειρίδια Τεκμηρίωσης (λειτουργικής & υποστηρικτικής):
  - Π2.2.2.1: Εγχειρίδιο υποστήριξης χρηστών φορέα (user manuals).
  - Π2.2.2.2: Εγχειρίδιο διαχείρισης και λειτουργίας (Administration & operation manuals) διαχειριστών φορέων.
  - Π2.2.2.3: Εγχειρίδιο διαχείρισης και λειτουργίας (Administration & operation manuals) κεντρικών διαχειριστών.
  - Π2.2.2.4: Πηγαίος Κώδικας
  - Π2.2.2.5: Τεκμηρίωση κώδικα.
  - Π2.2.2.6: Έκθεση Αποτελεσμάτων Διενέργειας Ελέγχων

**Φάση 2.3**

**Τίτλος:** Ανάπτυξη υποσυστημάτων προτυποποίησης εγγράφων, διάθεσης ανοικτών δεδομένων και διαλειτουργικότητας.

<b>Μήνας Έναρξης:</b> M8	<b>Μήνας Λήξης:</b> M17
<b>Στόχος:</b> Η ανάπτυξη των υποσυστημάτων ,Προτυποποίησης των τύπων εγγράφων, Διάθεσης Δεδομένων και Διαλειτουργικότητας με συστήματα του Ελληνικού Δημοσίου.	
<b>Περιγραφή:</b> Στις εργασίες του Αναδόχου περιλαμβάνονται τα όσα αναλυτικά αναφέρονται στις παραγράφους 4.3, 4.5 και 4.6 του Παραρτήματος Ι.	
<b>Διάρκεια Φάσης:</b> 10 μήνες	
<b>Παραδοτέα Φάσης:</b> <ul style="list-style-type: none"> <li>• Π.2.3.0: Επικαιροποιημένα Σενάρια Ελέγχου</li> <li>• Π.2.3.1: Εγκατεστημένο Λογισμικό εφαρμογών (Υποσυστήματα) σε λειτουργική ετοιμότητα.</li> <li>• Π.2.3.2: Εγχειρίδια Τεκμηρίωσης (λειτουργικής &amp; υποστηρικτικής):               <ul style="list-style-type: none"> <li>ο Π2.3.2.1: Εγχειρίδιο υποστήριξης χρηστών φορέα (user manuals).</li> <li>ο Π2.3.2.2: Εγχειρίδιο διαχείρισης και λειτουργίας (Administration &amp; operation manuals) διαχειριστών φορέων.</li> <li>ο Π2.3.2.3: Εγχειρίδιο διαχείρισης και λειτουργίας (Administration &amp; operation manuals) κεντρικών διαχειριστών.</li> <li>ο Π2.3.2.5: Πηγαίος Κώδικας</li> <li>ο Π2.3.2.5: Τεκμηρίωση κώδικα</li> <li>ο Π2.3.2.6: Έκθεση Αποτελεσμάτων Διενέργειας Ελέγχων</li> </ul> </li> </ul>	

<b>Φάση 2.4</b>	<b>Τίτλος:</b> Ανάπτυξη υποσυστημάτων Τεχνητής Νοημοσύνης
<b>Μήνας Έναρξης:</b> M8	<b>Μήνας Λήξης:</b> M17
<b>Στόχος:</b> Η ανάπτυξη των τεχνικών μηχανικής μάθησης όπως έχουν περιγράψει στην σχετική μελέτη με την προμήθεια έτοιμου λογισμικού αν απαιτείται.	
<b>Περιγραφή:</b> Στις εργασίες του Αναδόχου περιλαμβάνονται τα όσα αναλυτικά αναφέρονται στην παράγραφο 4.7 του Παραρτήματος Ι.	
<b>Διάρκεια Φάσης:</b> 10 μήνες	
<b>Παραδοτέα Φάσης:</b> <ul style="list-style-type: none"> <li>• Π.2.4.0: Επικαιροποιημένα Σενάρια Ελέγχου</li> <li>• Π.2.4.1: Εγκατεστημένο Λογισμικό εφαρμογών σε λειτουργική ετοιμότητα.</li> <li>• Π.2.4.2: Εγχειρίδια Τεκμηρίωσης (λειτουργικής &amp; υποστηρικτικής):               <ul style="list-style-type: none"> <li>ο Π2.4.2.1: Εγχειρίδιο υποστήριξης χρηστών φορέα (user manuals).</li> </ul> </li> </ul>	

- Π2.4.2.2: Εγχειρίδιο διαχείρισης και λειτουργίας (Administration & operation manuals) διαχειριστών φορέων.
- Π2.4.2.3: Εγχειρίδιο διαχείρισης και λειτουργίας (Administration & operation manuals) κεντρικών διαχειριστών.
- Π2.4.2.5: Πηγαίος Κώδικας
- Π.2.4.2.6: Τεκμηρίωση κώδικα.
- Π.2.4.2.7: Έκθεση Αποτελεσμάτων Διενέργειας Ελέγχων

### 7.2.8 Φάση 3: Μετάπτωση των δεδομένων και των εγγράφων του υφιστάμενου συστήματος Διαύγεια

<b>Φάση 3</b>	<b>Τίτλος:</b> Μετάπτωση των δεδομένων και των εγγράφων του υφιστάμενου συστήματος Διαύγεια
<b>Μήνας Έναρξης:</b> M14	<b>Μήνας Λήξης:</b> M22
<b>Στόχος:</b> Η ολοκλήρωση του συνόλου των εργασιών μετάπτωσης.	
<b>Περιγραφή:</b> <ul style="list-style-type: none"> <li>• Εφαρμογή διαδικασιών για την υλοποίηση πολιτικής αρχειοθέτησης παλαιών αναρτημένων εγγράφων.</li> <li>• Ολοκλήρωση της μετάπτωσης των παλιών δεδομένων του υφιστάμενου συστήματος Διαύγεια</li> <li>• Διαδικασίες εξαγωγής δεδομένων από κατηγορίες αναρτημένων εγγράφων βάσει και της σχετικής μελέτης. Για το μετασχηματισμό των δεδομένων από το υφιστάμενο μοντέλο δεδομένων του συστήματος Δι@υγεια στο νέο, θα απαιτηθεί η εξαγωγή των νέων μεταδεδομένων και των δεδομένων των pdf εγγράφων η οποία θα πραγματοποιηθεί με ειδικό αυτοματοποιημένο λογισμικό.</li> <li>• Μηχανισμός ελέγχου ορθότητας της μετάπτωσης των δεδομένων και εγγράφων. Για την ενέργεια αυτή θα χρησιμοποιηθεί ειδικό λογισμικό για το έλεγχο της ορθότητας μετάπτωσης με αντικειμενικό τρόπο.</li> </ul>	
<b>Διάρκεια Φάσης:</b> 9 μήνες	
<b>Παραδοτέα Φάσης:</b> <ul style="list-style-type: none"> <li>○ Π.3.0: Σενάρια Ελέγχου</li> <li>○ Π. 3.1 Σχέδιο Μετάπτωσης</li> <li>○ Π.3.2: Αναφορά αποτελεσμάτων μετάπτωσης δεδομένων.</li> </ul>	

### 7.2.9 Φάση 4: Δοκιμαστική Λειτουργία.

<b>Φάση 4</b>	<b>Τίτλος:</b> Δοκιμαστική Λειτουργία
---------------	---------------------------------------

<b>Μήνας Έναρξης:</b> M15	<b>Μήνας Λήξης:</b> M18
<b>Στόχος:</b> Στο πλαίσιο της εν λόγω Φάσης ο Ανάδοχος θα παράσχει υπηρεσίες Δοκιμαστικής Λειτουργίας των Υποσυστημάτων σε μια ομάδα κρίσιμων χρηστών - στελεχών του Φορέα Λειτουργίας και του αναδόχου, υπό εικονικές συνθήκες λειτουργίας του, με πραγματικά δεδομένα. Στόχος είναι να αναδειχθούν τυχόν ελλείψεις στη λειτουργικότητα των Υποσυστημάτων ή άλλα προβλήματα στον σχεδιασμό πριν ενταχθούν τα Υποσυστήματα σε πλαίσιο Πιλοτικής Λειτουργίας.	
<b>Περιγραφή:</b> Στις εργασίες του Αναδόχου περιλαμβάνονται τα όσα αναλυτικά αναφέρονται στην παράγραφο 6.4 του Παραρτήματος Ι.	
<b>Διάρκεια Φάσης:</b> 4 μήνες	
<b>Παραδοτέα Φάσης:</b> <ul style="list-style-type: none"><li>• Π.4.0: Σενάρια Ελέγχου</li><li>• Π.4.1: Πλήρως ελεγμένο λογισμικό υποδομής και εφαρμογών σε υπο εικονικές συνθήκες λειτουργίας<ul style="list-style-type: none"><li>◦ Επικαιροποιημένο Τεύχος Ανάλυσης Απαιτήσεων.</li><li>◦ Επικαιροποιημένες Εφαρμογές (υποσυστήματα), πλήρως ελεγμένες βάσει προσδιορισθέντων σεναρίων ελέγχου, έτοιμες για διαχείριση πραγματικών δεδομένων.</li><li>◦ Αποτελέσματα διενέργειας δοκιμών ελέγχου λειτουργικότητας των Υποσυστημάτων και αποδοχής χρηστών.</li></ul></li><li>• Π.4.2: Υπηρεσίες Δοκιμαστικής λειτουργίας<ul style="list-style-type: none"><li>◦ Υποστήριξη εξ αποστάσεως από εξειδικευμένα στελέχη του Αναδόχου για την πραγματοποίηση των ενεργειών που προβλέπονται κατά τη φάση δοκιμαστικής λειτουργίας.</li></ul></li><li>• Π.4.3: Επικαιροποιημένη Σειρά Εγχειριδίων Τεκμηρίωσης (λειτουργικής &amp; υποστηρικτικής) μετά από δοκιμαστική λειτουργία. Για κάθε υποσύστημα και εφαρμογή θα παρασχεθούν στην ελληνική γλώσσα, επικαιροποιημένες εκδόσεις των κάτωθι:<ul style="list-style-type: none"><li>◦ Π.4.3.1: Εγχειρίδιο υποστήριξης χρηστών φορέα (user manuals)</li><li>◦ Π.4.3.2: Εγχειρίδιο διαχείρισης και λειτουργίας (administration &amp; operation manuals) διαχειριστών φορέων</li><li>◦ Π.4.3.3: Εγχειρίδιο διαχείρισης και λειτουργίας (administration &amp; operation manuals) κεντρικών διαχειριστών</li></ul></li><li>• Π.4.4: Τεύχος αποτελεσμάτων Δοκιμαστικής Λειτουργίας. Περιλαμβάνει τεκμηρίωση αναφορικά με:<ul style="list-style-type: none"><li>◦ Καταγραφή των σφαλμάτων / συμβάντων που εμφανίστηκαν και του τρόπου αντιμετώπισής τους / ενεργειών υποστήριξης.</li><li>◦ Αναφορά προσαρμογών και ρυθμίσεων στο λογισμικό.</li><li>◦ Απολογιστική Έκθεση υπηρεσιών helpdesk</li></ul></li></ul>	

### 7.2.10 Φάση 5: Πιλοτική Λειτουργία.

<b>Φάση 5</b>	<b>Τίτλος:</b> Πιλοτική Λειτουργία.
<b>Μήνας Έναρξης:</b> M19	<b>Μήνας Λήξης:</b> M22
<b>Στόχος:</b> <p>Στο πλαίσιο της εν λόγω Φάσης ο Ανάδοχος θα παράσχει υπηρεσίες Πιλοτικής Λειτουργίας για τη διασύνδεση είκοσι επιλεγμένων (20) Φορέων της Δημόσιας Διοίκησης στο Πρόγραμμα Διαύγεια, με στόχο να δοκιμαστούν τα Πληροφοριακά Συστήματα που θα έχουν υλοποιηθεί σε πραγματικές συνθήκες (αλλά σε περιορισμένη εξάπλωση) και να αναδειχθούν τυχόν ελλείψεις στη λειτουργικότητα των Υποσυστημάτων ή άλλα προβλήματα στον σχεδιασμό πριν λειτουργήσουν τα Υποσυστήματα στο τελικό επιχειρησιακό περιβάλλον, σε όλους του Φορείς της Δημόσιας Διοίκησης. Στο πλαίσιο της Πιλοτικής Λειτουργίας θα παρασχεθούν και οι αντίστοιχες υπηρεσίες Help Desk.</p>	
<b>Περιγραφή:</b> <p>Στις εργασίες του Αναδόχου περιλαμβάνονται τα όσα αναλυτικά αναφέρονται στην παράγραφο 6.5 του Παραρτήματος Ι.</p>	
<b>Διάρκεια Φάσης:</b> 4 μήνες	
<b>Παραδοτέα Φάσης:</b> <ul style="list-style-type: none"> <li>Π.5.1: Πλήρως ελεγμένο λογισμικό υποδομής και εφαρμογών σε πραγματικές συνθήκες λειτουργίας (με περιορισμένη εξάπλωση)             <ul style="list-style-type: none"> <li>Επικαιροποιημένο Τεύχος Ανάλυσης Απαιτήσεων.</li> <li>Επικαιροποιημένες Εφαρμογές (υποσυστήματα), πλήρως ελεγμένες βάσει προσδιορισθέντων σεναρίων ελέγχου, έτοιμες για διαχείριση πραγματικών δεδομένων.</li> <li>Αποτελέσματα διενέργειας δοκιμών ελέγχου λειτουργικότητας των Υποσυστημάτων και αποδοχής χρηστών.</li> </ul> </li> <li>Π.5.2: Υπηρεσίες Πιλοτικής λειτουργίας             <ul style="list-style-type: none"> <li>Υποστήριξη εξ αποστάσεως από εξειδικευμένα στελέχη του Αναδόχου για την πραγματοποίηση των ενεργειών που προβλέπονται κατά τη φάση Πιλοτικής λειτουργίας.</li> </ul> </li> <li>Π.5.3: Επικαιροποιημένη Σειρά Εγχειριδίων Τεκμηρίωσης (λειτουργικής &amp; υποστηρικτικής) μετά από Πιλοτική λειτουργία. Για κάθε υποσύστημα και εφαρμογή θα παρασχεθούν στην ελληνική γλώσσα, επικαιροποιημένες εκδόσεις των κάτωθι:             <ul style="list-style-type: none"> <li>Π.5.3.1: Εγχειρίδιο υποστήριξης χρηστών φορέα (user manuals)</li> <li>Π.5.3.2: Εγχειρίδιο διαχείρισης και λειτουργίας (administration &amp; operation manuals) διαχειριστών φορέων</li> <li>Π.5.3.3: Εγχειρίδιο διαχείρισης και λειτουργίας (administration &amp; operation manuals) κεντρικών διαχειριστών</li> </ul> </li> <li>Π.5.4: Τεύχος αποτελεσμάτων Πιλοτικής Λειτουργίας. Περιλαμβάνει τεκμηρίωση αναφορικά με:</li> </ul>	

- Καταγραφή των σφαλμάτων / συμβάντων που εμφανίστηκαν και του τρόπου αντιμετώπισής τους / ενεργειών υποστήριξης
- Αναφορά προσαρμογών και ρυθμίσεων στο λογισμικό

#### 7.2.11 Φάση 6: Παραγωγική Λειτουργία.

<b>Φάση 6</b>	<b>Τίτλος:</b> Παραγωγική Λειτουργία.
<b>Μήνας Έναρξης:</b> M22	<b>Μήνας Λήξης:</b> M32
<b>Στόχος:</b> <p>Στο πλαίσιο της εν λόγω Φάσης, το ΠΣ τίθεται σε πλήρη παραγωγική λειτουργία.</p> <p>Παράλληλα, στο πλαίσιο της εν λόγω Φάσης παρέχονται υπηρεσίες διαρκούς υποστήριξης και διασφάλισης της ορθής λειτουργίας, ενώ αναπτύσσονται και ενσωματώνονται τυχόν απαιτούμενες επεκτάσεις σε νέες εκδόσεις του λογισμικού. Επίσης γίνεται οποιαδήποτε ενημέρωση κρίνεται αναγκαία στο τεκμηριωτικό υλικό το οποίο συνοδεύει τα συστήματα.</p>	
<b>Περιγραφή:</b> <ul style="list-style-type: none"> <li>• Παραγωγική λειτουργία του ΠΣ.</li> <li>• Εξ αποστάσεως υποστήριξη (on-the-job training) των χρηστών και διαχειριστών.</li> <li>• Επίλυση τυχόν παρουσιαζόμενων προβλημάτων.</li> <li>• Ανάπτυξη συμπληρωματικών ή ανασχεδιασμένων λειτουργιών στα υποσυστήματα.</li> <li>• Επικαιροποίηση εγχειριδίων και τεκμηριωτικού υλικού, εφόσον απαιτείται.</li> <li>• Επικαιροποίηση της Τεκμηρίωσης και Δημοσίευσης του GitHub στο Περιβάλλον Διαχείρισης εκδόσεων λογισμικού (Versioning Server) της ΓΓΠΣΨΔ</li> </ul>	
<b>Διάρκεια Φάσης:</b> 11 μήνες	
<b>Παραδοτέα Φάσης:</b> <ul style="list-style-type: none"> <li>• Π6.1: Τελικό σύστημα (περιβάλλον, λειτουργικότητα, δεδομένα) σε κανονική επιχειρησιακή λειτουργία για το σύνολο των Φορέων της Δημόσιας Διοίκησης. <ul style="list-style-type: none"> <li>○ Επικαιροποιημένο Τεύχος Ανάλυσης Απαιτήσεων.</li> <li>○ Τελικές Εφαρμογές (υποσυστήματα), πλήρως ελεγμένες βάσει προσδιορισθέντων σεναρίων ελέγχου, έτοιμες για διαχείριση πραγματικών δεδομένων.</li> </ul> </li> <li>• Π6.2: Πηγαίος Κώδικας και Schemas (μετά από την πλήρη εξάπλωση του Συστήματος).</li> <li>• Π6.3: Τελική Σειρά Εγχειριδίων Τεκμηρίωσης (λειτουργικής &amp; υποστηρικτικής) μετά από Παραγωγική λειτουργία. Για κάθε υποσύστημα και εφαρμογή θα παρασχεθούν στην ελληνική γλώσσα, επικαιροποιημένες εκδόσεις των κάτωθι: <ul style="list-style-type: none"> <li>○ Π6.3.1: Εγχειρίδιο υποστήριξης χρηστών φορέα (user manuals)</li> <li>○ Π6.3.2: Εγχειρίδιο διαχείρισης και λειτουργίας (administration &amp; operation manuals) διαχειριστών φορέων</li> <li>○ Π6.3.3: Εγχειρίδιο διαχείρισης και λειτουργίας (administration &amp; operation manuals) κεντρικών διαχειριστών</li> </ul> </li> <li>• Π6.4: Τελική Απολογιστική Έκθεση εξάπλωσης Συστήματος σε όλους του Φορείς της Δημόσιας Διοίκησης</li> </ul>	

- Π6.5: Τεύχος αποτελεσμάτων Παραγωγικής Λειτουργίας. Περιλαμβάνει τεκμηρίωση αναφορικά με:
  - Καταγραφή των σφαλμάτων / συμβάντων που εμφανίστηκαν και του τρόπου αντιμετώπισής τους / ενεργειών υποστήριξης
  - Αναφορά προσαρμογών και ρυθμίσεων στο λογισμικό
  - Απολογιστική Έκθεση υπηρεσιών helpdesk

#### 7.2.12 Φάση 7: Υπηρεσίες Εκπαίδευσης και Υποστήριξης.

<b>Φάση 7</b>	<b>Τίτλος:</b> Υπηρεσίες Εκπαίδευσης και Υποστήριξης
<b>Μήνας Έναρξης:</b> Μ15	<b>Μήνας Λήξης:</b> Μ32
<b>Στόχος:</b> Η εκπαίδευση των χρηστών του τελικού συστήματος και η υποστήριξη τους κατά την διάρκεια λειτουργίας του συστήματος.	
<b>Περιγραφή:</b> Στις εργασίες του Αναδόχου περιλαμβάνονται τα όσα αναλυτικά αναφέρονται στις παραγράφους 6.7, 6.8 και 6.9 του Παραρτήματος Ι.	
<b>Διάρκεια Φάσης:</b> 18 μήνες	
<b>Παραδοτέα Φάσης:</b> Π.7.1: Οδηγό εκπαίδευσης Π.7.2: Σύγχρονο και Ασύγχρονο εκπαιδευτικό υλικό. Π.7.3: Μηνιαίες αναφορές για εκπαιδεύσεις Π.7.4: Μηνιαίες αναφορές για υποστήριξη και λειτουργία helpdesk,	

#### 7.2.13 Χρόνος Υποβολής και Διαδικασία Οριστικοποίησης Παραδοτέων

Α/Α	ΦΑΣΗ	ΚΩΔΙΚΟΣ	ΤΙΤΛΟΣ ΠΑΡΑΔΟΤΕΟΥ	ΧΡΟΝΟΣ ΥΠΟΒΟΛΗΣ 1ης ΕΚΔΟΣΗΣ ΠΑΡΑΔΟΤΕΟΥ	ΔΙΑΡΚΕΙΑ ΕΛΕΓΧΟΥ ΠΑΡΑΔΟΤΕΟΥ (ΜΗΝΕΣ)
1.	1.1	Π.1.1.1	Σχέδιο Διαχείρισης και Ποιότητας έργου	Μ3	1
2.	1.1	Π.1.1.2	Τεύχος ανάλυσης απαιτήσεων ως προς την επέκταση και ανάπτυξη υφιστάμενων και νέων υποσυστημάτων	Μ3	1
3.	1.1	Π.1.1.3	Μελέτη σχεδιασμού του συστήματος αποθήκευσης και διάθεσης ψηφιακών εγγράφων και δεδομένων του Συστήματος Διαύγεια.	Μ3	1
4.	1.2	Π.1.2.1	Μελέτη για την μετάπτωση και την αρχειοθέτηση των παλαιών αναρτημένων εγγράφων του προγράμματος Διαύγεια.	Μ4	1

A/A	ΦΑΣ Η	ΚΩΔΙΚΟ Σ	ΤΙΤΛΟΣ ΠΑΡΑΔΟΤΕΟΥ	ΧΡΟΝΟΣ ΥΠΟΒΟΛΗΣ 1ης ΕΚΔΟΣΗΣ ΠΑΡΑΔΟΤΕΟΥ	ΔΙΑΡΚΕΙΑ ΕΛΕΓΧΟΥ ΠΑΡΑΔΟΤΕΟ Υ (ΜΗΝΕΣ)
5.	1.3	Π.1.3.1	Μελέτη νέας εφαρμογής Μητρώου Επιχορηγούμενων Φορέων στο Πρόγραμμα Διαύγεια.	M5	1
6.	1.3	Π.1.3.2	Πλάνο μετάπτωσης δεδομένων του Μητρώου Επιχορηγούμενων Φορέων από την υπάρχουσα εφαρμογή στη νέα.	M5	1
7.	1.4	Π.1.4.1.x	Μελέτη προτυποποίησης της μορφής επιλεγμένων τύπων εγγράφων του Διαύγεια και υποσυστήματος για την δυνατότητα καταχώρησής τους με χρήση προσχεδιασμένων φορμών και εντύπων (ανά τρίμηνο x)	M2, M5, M8	1 + 1 + 1
8.	1.4	Π.1.4.2.x	Μελέτη εφαρμογής σύνταξης εγγράφων με χρήση προσχεδιασμένων φορμών	M2, M5, M8	1 + 1 + 1
9.	1.4	Π.1.4.3.x	Σχεδιασμός μηχανισμού προσυμπλήρωσης εγγράφων βάσει προτύπων αρχείων (templates)	M2, M5, M8	1 + 1 + 1
10.	1.5	Π.1.5.1	Μελέτη διαλειτουργικότητας του Προγράμματος Διαύγεια με συστήματα του Ελληνικού Δημοσίου	M6	1
11.	1.5	Π.1.5.2	Μελέτη διάθεσης των δεδομένων του Διαύγεια ως ανοιχτά δεδομένα καθώς και των πλέον κατάλληλων μηχανισμών για την επίτευξη αυτού.	M6	1
12.	1.6	Π.1.6.1	Μελέτη αξιοποίησης τεχνικών Τεχνητής Νοημοσύνης για την αναβάθμιση της ποιότητας της πληροφορίας του Προγράμματος Διαύγεια.	M7	1
13.	1.6	Π1.6.2	Μελέτη εφαρμογής για όλα τα υποσυστήματα	M7	1
14.	2.0	Π.2.0.1	Άδειες έτοιμου λογισμικού	M8	1
15.	2.0	Π2.0.2	Αναφορά προόδου εγκατάστασης λογισμικού	M8	1
16.	2.1	Π.2.1.0	Επικαιροποιημένα Σενάρια Ελέγχου	M12	1
17.	2.1	Π.2.1.1	Επικαιροποιημένο Τεύχος Νέας Αρχιτεκτονικής	M14	1
18.	2.1	Π.2.1.2	Υλοποιημένο υποσύστημα αποθήκευσης και διάθεσης ψηφιακών εγγράφων και δεδομένων	M14	1
19.	2.1	Π.2.1.3	Αποτελέσματα Πιλοτικής εφαρμογής σε μέρος εγγράφων και δεδομένων	M14	1
20.	2.2	Π.2.2.0	Επικαιροποιημένα Σενάρια Ελέγχου	M13	1
21.	2.2	Π.2.2.1	Εγκατεστημένο Λογισμικό εφαρμογών (Υποσυστήματα) σε λειτουργική ετοιμότητα.	M16	1
22.	2.2	Π.2.2.2	Εγχειρίδια Τεκμηρίωσης (λειτουργικής & υποστηρικτικής)	M16	1
23.	2.2	Π.2.2.2.1	Εγκατεστημένο Λογισμικό εφαρμογών (Υποσυστήματα) σε λειτουργική ετοιμότητα	M16	1
24.	2.2	Π.2.2.2.2	Εγχειρίδιο διαχείρισης και λειτουργίας (Administration & operation manuals) διαχειριστών φορέων.	M16	1
25.	2.2	Π.2.2.2.3	Εγχειρίδιο διαχείρισης και λειτουργίας (Administration & operation manuals) κεντρικών διαχειριστών.	M16	1
26.	2.2	Π.2.2.2.4	Πηγαίος Κώδικας	M16	1

Α/Α	ΦΑΣΗ	ΚΩΔΙΚΟΣ	ΤΙΤΛΟΣ ΠΑΡΑΔΟΤΕΟΥ	ΧΡΟΝΟΣ ΥΠΟΒΟΛΗΣ 1ης ΕΚΔΟΣΗΣ ΠΑΡΑΔΟΤΕΟΥ	ΔΙΑΡΚΕΙΑ ΕΛΕΓΧΟΥ ΠΑΡΑΔΟΤΕΟΥ (ΜΗΝΕΣ)
27.	2.2	Π.2.2.2.5	Τεκμηρίωση κώδικα	M16	1
28.	2.2	Π.2.2.2.6	Έκθεση Αποτελεσμάτων Διενέργειας Ελέγχων	M16	1
29.	2.3	Π.2.3.0	Επικαιροποιημένα Σενάρια Ελέγχου	M13	1
30.	2.3	Π.2.3.1	Εγκατεστημένο Λογισμικό εφαρμογών (Υποσυστήματα) σε λειτουργική ετοιμότητα.	M16	1
31.	2.3	Π.2.3.2	Εγχειρίδια Τεκμηρίωσης (λειτουργικής & υποστηρικτικής)	M16	1
32.	2.4	Π.2.4.0	Επικαιροποιημένα Σενάρια Ελέγχου	M13	1
33.	2.4	Π.2.4.1	Εγκατεστημένο Λογισμικό εφαρμογών σε λειτουργική ετοιμότητα.	M16	1
34.	2.4	Π.2.4.2	Εγχειρίδια Τεκμηρίωσης (λειτουργικής & υποστηρικτικής)	M16	1
35.	3	Π.3.0	Σενάρια Ελέγχου	M14	1
36.	3	Π.3.1	Σχέδιο Μετάπτωσης	M21	1
37.	3	Π.3.2	Αναφορά αποτελεσμάτων μετάπτωσης δεδομένων.	M21	1
38.	4	Π.4.0	Σενάρια Ελέγχου	M15	1
39.	4	Π.4.1	Πλήρως ελεγμένο λογισμικό υποδομής και εφαρμογών σε υπο εικονικές συνθήκες λειτουργίας	M17	1
40.	4	Π.4.2	Υπηρεσίες Δοκιμαστικής λειτουργίας	M17	1
41.	4	Π.4.3	Επικαιροποιημένη Σειρά Εγχειριδίων Τεκμηρίωσης (λειτουργικής & υποστηρικτικής) μετά από δοκιμαστική λειτουργία.	M17	1
42.	4	Π.4.3.1	Εγχειρίδιο υποστήριξης χρηστών φορέα (user manuals)	M17	1
43.	4	Π.4.3.2	Εγχειρίδιο διαχείρισης και λειτουργίας (administration & operation manuals) διαχειριστών φορέων	M17	1
44.	4	Π.4.3.3	Εγχειρίδιο διαχείρισης και λειτουργίας (administration & operation manuals) κεντρικών διαχειριστών	M17	1
45.	4	Π.4.4	Τεύχος αποτελεσμάτων Δοκιμαστικής Λειτουργίας	M17	1
46.	5	Π.5.1	Πλήρως ελεγμένο λογισμικό υποδομής και εφαρμογών υπο πραγματικές συνθήκες λειτουργίας (περιορισμένης εξάπλωσης)	M21	1
47.	5	Π.5.2	Υπηρεσίες Πιλοτικής λειτουργίας	M21	1
48.	5	Π.5.3	Επικαιροποιημένη Σειρά Εγχειριδίων Τεκμηρίωσης (λειτουργικής & υποστηρικτικής) μετά από Πιλοτική λειτουργία	M21	1
49.	5	Π.5.3.1	Εγχειρίδιο υποστήριξης χρηστών φορέα (user manuals)	M21	1
50.	5	Π.5.3.2	Εγχειρίδιο διαχείρισης και λειτουργίας (administration & operation manuals) διαχειριστών φορέων	M21	1

A/A	ΦΑΣ Η	ΚΩΔΙΚΟΣ	ΤΙΤΛΟΣ ΠΑΡΑΔΟΤΕΟΥ	ΧΡΟΝΟΣ ΥΠΟΒΟΛΗΣ 1ης ΕΚΔΟΣΗΣ ΠΑΡΑΔΟΤΕΟΥ	ΔΙΑΡΚΕΙΑ ΕΛΕΓΧΟΥ ΠΑΡΑΔΟΤΕΟΥ (ΜΗΝΕΣ)
51.	5	Π.5.3.3	Εγχειρίδιο διαχείρισης και λειτουργίας (administration & operation manuals) κεντρικών διαχειριστών	M21	1
52.	5	Π.5.4	Τεύχος αποτελεσμάτων Πιλοτικής Λειτουργίας	M21	1
53.	6	Π.6.1	Τελικό σύστημα (περιβάλλον, λειτουργικότητα, δεδομένα) σε κανονική επιχειρησιακή λειτουργία για το σύνολο των Φορέων της Δημόσιας Διοίκησης.	M31	1
54.	6	Π.6.2	Πηγαίος Κώδικας και Schemas (μετά από την πλήρη εξάπλωση του Συστήματος).	M31	1
55.	6	Π.6.3	Τελική Σειρά Εγχειριδίων Τεκμηρίωσης (λειτουργικής & υποστηρικτικής) μετά από Παραγωγική λειτουργία.	M31	1
56.	6	Π.6.3.1	Εγχειρίδιο υποστήριξης χρηστών φορέα (user manuals)	M31	1
57.	6	Π.6.3.2	Εγχειρίδιο διαχείρισης και λειτουργίας (administration & operation manuals) διαχειριστών φορέων	M31	1
58.	6	Π.6.3.3	Εγχειρίδιο διαχείρισης και λειτουργίας (administration & operation manuals) κεντρικών διαχειριστών	M31	1
59.	6	Π.6.4	Τελική Απολογιστική Έκθεση εξάπλωσης Συστήματος σε όλους του Φορείς της Δημόσιας Διοίκησης	M31	1
60.	6	Π.6.5	Τεύχος αποτελεσμάτων Παραγωγικής Λειτουργίας.	M31	1
61.	7	Π.7.1	Οδηγός εκπαίδευσης	M18	1
62.	7	Π.7.2	Σύγχρονο και Ασύγχρονο εκπαιδευτικό υλικό.	M18	1
63.	7	Π.7.3	Μηνιαίες αναφορές για εκπαιδεύσεις και λειτουργία helpdesk,	M15, M16,.....M32	1
64.	7	Π.7.4	Μηνιαίες αναφορές για υποστήριξη και λειτουργία helpdesk	M15, M16,.....M32	

Ο Ανάδοχος, υποβάλει την 1η έκδοση κάθε παραδοτέου, σύμφωνα με τον προβλεπόμενο «Χρόνο Υποβολής» του παραπάνω πίνακα. Η Επιτροπή Παραλαβής Έργου, ελέγχει το παραδοτέο και καταγράφει σε πρακτικό τις παρατηρήσεις της, τις οποίες διαβιβάζει στον Ανάδοχο για διόρθωση και υποβολή επικαιροποιημένης έκδοσης του παραδοτέου. Η διαδικασία αυτή επαναλαμβάνεται ανά παραδοτέο, όσες φορές απαιτηθεί κατά τη διάρκεια της ως άνω προβλεπόμενης «Διάρκειας Ελέγχου» εντός της οποίας υποχρεωτικά υποβάλλεται η τελική έκδοση του παραδοτέου προς παραλαβή και στη συνέχεια ακολουθεί η διαδικασία παραλαβής από την αρμόδια Επιτροπή, σύμφωνα με τα αναφερόμενα στην παρ. 6.3 της παρούσας.

Στην περίπτωση που η Επιτροπή Παραλαβής από το έλεγχο της 1ης έκδοσης του υποβληθέντος παραδοτέου διαπιστώσει ότι πληροί τις συμβατικές απαιτήσεις ακολουθεί η διαδικασία παραλαβής, σύμφωνα με τα αναφερόμενα στην παρ. 6.3 της παρούσας.

### 7.3 Σημαντικά Ορόσημα υλοποίησης Έργου

Στη συνέχεια παρατίθενται τα σημαντικά ορόσημα της υλοποίησης του έργου, τα οποία συμβάλλουν στην επιτυχή ολοκλήρωσή του.

#### Μελέτη Εφαρμογής

Η Μελέτη Εφαρμογής αποτελεί τον βασικό οδηγό υλοποίησης του Έργου που περιλαμβάνει το σύνολο των εξειδικευμένων μελετών που καθορίζουν την αρχιτεκτονική της λύσης, τον τρόπο σχεδιασμού, οργάνωσης και τεχνικής υλοποίησης του έργου. Στο πλαίσιο αυτό αναπτύσσονται οι προδιαγραφές για το νέο Πληροφοριακό Σύστημα με τα επιμέρους υποσυστήματα και αποτελεί το θεμελιώδες ορόσημο που διασφαλίζει τη συνοχή, τη λειτουργικότητα και την τεχνική επάρκεια της τελικής υλοποίησης

### **Υποδομή Υπολογιστικού Νέφους Διαθέσιμη για Φιλοξενία Εφαρμογών/Λογισμικού**

Η κατάλληλα διαστασιοποιημένη υποδομή του Κυβερνητικού Υπολογιστικού Νέφους (G-Cloud), σύμφωνα με τις τεχνικές και λειτουργικές απαιτήσεις του έργου πρέπει να είναι διαθέσιμη εγκαίρως για τη φιλοξενία των εφαρμογών και του λογισμικού του συστήματος, σε συμμόρφωση με τις προδιαγραφές που έχουν καθοριστεί από τον Ανάδοχο.

### **Ανάπτυξη υποσυστημάτων και προμήθεια λογισμικού**

Η υλοποίηση της νέας αρχιτεκτονικής, όπως καθορίζεται στη Μελέτη Εφαρμογής, προϋποθέτει την ανάπτυξη των απαραίτητων υποσυστημάτων και την προμήθεια του απαιτούμενου λογισμικού για τη λειτουργία του συνολικού Πληροφοριακού Συστήματος. Το ορόσημο αυτό είναι ιδιαίτερα σημαντικό, καθώς σηματοδοτεί την τεχνική υλοποίηση του έργου και διασφαλίζει τη διαθεσιμότητα των βασικών τεχνολογικών συνιστωσών που θα υποστηρίξουν τη λειτουργικότητα και την ολοκλήρωση του τελικού συστήματος.

### **Μετάπτωση των δεδομένων και των εγγράφων του υφιστάμενου συστήματος Διαύγεια**

Η Μετάπτωση αποτελεί σημαντικό ορόσημο του έργου και περιλαμβάνει την εφαρμογή διαδικασιών αρχειοθέτησης των παλαιών αναρτημένων εγγράφων, καθώς και την ολοκλήρωση της μεταφοράς των δεδομένων από το υφιστάμενο σύστημα στο νέο.

### **Δοκιμαστική Λειτουργία**

Η Δοκιμαστική Λειτουργία των Υποσυστημάτων σε μια ομάδα κρίσιμων χρηστών είναι σημαντικό ορόσημο καθώς θα αναδείξει τυχόν ελλείψεις στη λειτουργικότητα των Υποσυστημάτων ή άλλα προβλήματα στον σχεδιασμό πριν ενταχθούν τα Υποσυστήματα σε πλαίσιο Πιλοτικής Λειτουργίας

### **Πιλοτική Λειτουργία**

Η Πιλοτική Λειτουργία του Πληροφοριακού Συστήματος σε επιλεγμένους φορείς της Δημόσιας Διοίκησης θα επιτρέψει τη δοκιμή των πληροφοριακών συστημάτων σε πραγματικές συνθήκες, με σκοπό την ανάδειξη τυχόν ελλείψεων στη λειτουργικότητα των υποσυστημάτων ή άλλων προβλημάτων στον σχεδιασμό, πριν από τη θέση τους σε πλήρη επιχειρησιακή λειτουργία σε όλους τους φορείς της Δημόσιας Διοίκησης.

### **Παραγωγική Λειτουργία**

Στην Παραγωγική Λειτουργία παρέχονται υπηρεσίες διαρκούς υποστήριξης και διασφάλισης της ορθής λειτουργίας του Πληροφοριακού Συστήματος ενώ αναπτύσσονται και ενσωματώνονται τυχόν απαιτούμενες επεκτάσεις σε νέες εκδόσεις του λογισμικού.

### **Εκπαίδευση**

Η Εκπαίδευση αποτελεί σημαντικό ορόσημο, καθώς αποσκοπεί στη μεταφορά τεχνογνωσίας στα στελέχη, τους χρήστες και τους χειριστές του Πληροφοριακού Συστήματος, με στόχο την πλήρη και αποτελεσματική αξιοποίηση του Έργου

### **Πίνακας Οροσήμων Έργου**

A/A	Τίτλος Οροσήμου	Μήνας Επίτευξης
1	Μελέτη Εφαρμογής	9ος
2	Υποδομή Υπολογιστικού Νέφους Διαθέσιμη για Φιλοξενία Εφαρμογών/Λογισμικού	7ος
3	Ανάπτυξη υποσυστημάτων και προμήθεια λογισμικού	17ος
4	Μετάπτωση των δεδομένων και των εγγράφων του υφιστάμενου συστήματος Διαύγεια	22ος
5	Δοκιμαστική Λειτουργία	18ος
6	Πιλοτική Λειτουργία.	22ος
7	Παραγωγική Λειτουργία	32ος
8	Εκπαίδευση	32ος

#### 7.4 Ομάδα Έργου/Σχήμα Διοίκησης Έργου

Ο υποψήφιος Ανάδοχος υποχρεούται να υποβάλλει, στο πλαίσιο της Τεχνικής Προσφοράς του, ολοκληρωμένη πρόταση για το σχήμα διοίκησης, την Ομάδα Έργου που θα διαθέσει για τη διοίκηση και υλοποίηση της σύμβασης, το γνωστικό αντικείμενο που θα καλύψουν ο Υπεύθυνος και η Ομάδα Έργου, καθώς και το χρόνο απασχόλησής τους ανά Φάση της σύμβασης.

Τυχόν αλλαγή του προσωπικού θα τελεί υπό την έγκριση της Αναθέτουσας Αρχής μετά από σχετική εισήγηση της ΕΠΕ και οι σχετικές αποφάσεις θα αποτελούν αναπόσπαστο μέρος της συναφθείσας σύμβασης.

Η Αναθέτουσα Αρχή θα έχει την κύρια ευθύνη επίβλεψης και ελέγχου της πορείας ανάπτυξης και υλοποίησης του Έργου, ενώ την κύρια ευθύνη υλοποίησης του Έργου θα την έχει ο ανάδοχος.

**Πιο συγκεκριμένα**, οι οικονομικοί φορείς που συμμετέχουν στη διαδικασία σύναψης της παρούσας απαιτείται να διαθέτουν Ομάδα Έργου με στελέχη επαρκή σε πλήθος και δεξιότητες για την αποτελεσματική εκτέλεση της παρούσας σύμβασης η οποία να αποτελείται, επί ποινή αποκλεισμού, κατ' ελάχιστον από τους ρόλους που αναφέρονται στην παρ. 2.2.6 της παρούσας.

Στο πλαίσιο της προσφοράς του υποψήφιου αναδόχου, ο υποψήφιος ανάδοχος θα πρέπει να προσδιορίσει τα στελέχη με τα ελάχιστα προσόντα που ζητούνται στην εν λόγω παράγραφο.

Επιπρόσθετα, **για κάθε στέλεχος** που αναφέρεται στην Ομάδα έργου του υποψηφίου Αναδόχου (συμπεριλαμβανομένων και των στελεχών πλέον των ελάχιστα απαιτούμενων από την παρ. 2.2.6 της παρούσας) πρέπει:

- Να περιγραφεί ο ρόλος του στο προτεινόμενο από τον ανάδοχο σχήμα Διοίκησης
- Να δηλωθεί το γνωστικό αντικείμενο, που θα καλύψει
- Να δηλωθεί το ποσοστό συμμετοχής του στο Έργο και οι ανθρωπομήνες που θα αφιερώσει ανά Φάση του Έργου.
- Να δηλωθεί η σχέση του με τον υποψήφιο Ανάδοχο (υπάλληλος, στέλεχος αποκλειστικής απασχόλησης, εξωτερικός συνεργάτης, στέλεχος υπεργολάβου).

**Θα πρέπει επίσης να δίδονται σε Πίνακα οι ανθρωπομήνες συμμετοχής κάθε στελέχους ανά Φάση του Έργου.**

#### 7.5 Μεθοδολογία διοίκησης και διασφάλισης ποιότητας

Ο υποψήφιος Ανάδοχος είναι υποχρεωμένος να συμπεριλάβει στην προσφορά του λεπτομερές χρονοδιάγραμμα υλοποίησης με τις κύριες φάσεις υλοποίησης, περιγραφές εργασιών και

παραδοτέων, αναλυτικές χρονικές περιόδους υλοποίησης, ανθρώπινους πόρους (ρόλοι / ομάδες έργου) και αρμοδιότητες, καθώς και τα κύρια ορόσημα του Έργου.

Κατά τη διάρκεια υλοποίησης του Έργου, ο Ανάδοχος θα υποβάλλει Μηνιαίες Αναφορές Προόδου (progress reports) σχετικά με τις δράσεις του και τις διαδικασίες εκτέλεσης του Έργου, έτσι ώστε να διασφαλίζεται:

- η τήρηση του χρονοδιαγράμματος του Έργου.
- η ορθή, και συμβατή με τις προδιαγραφές, εκτέλεση των υποχρεώσεων του Αναδόχου.

Οι τακτικές συναντήσεις του Αναδόχου με την ΕΠΕ για την πρόοδο του Έργου θα διεξάγονται σε μηνιαία βάση.

Ο Υπεύθυνος Διαχείρισης Έργου του Αναδόχου θα παρουσιάζει σε κάθε συνάντηση την Αναφορά Προόδου του Έργου, στην οποία θα συμπεριλαμβάνεται τυχόν ενημερωμένη έκδοση του χρονοδιαγράμματος του Έργου.

Εκτός από τις τακτικές συναντήσεις, ο Πρόεδρος της ΕΠΕ μπορεί να συγκαλέσει έκτακτες συναντήσεις εάν κριθεί απαραίτητο.

Ο Ανάδοχος θα τηρεί τα πρακτικά των συναντήσεων που διεξάγονται για την πρόοδο του Έργου και θα τα αποστέλλει στην Αναθέτουσα Αρχή.

Ο υποψήφιος Ανάδοχος, θα πρέπει σε περίπτωση χρήσης λογισμικού, να κάνει σχετική αναφορά στην τεχνική προσφορά.

## **7.6 Τόπος υλοποίησης/ παροχής των υπηρεσιών**

Ο Ανάδοχος θα πρέπει να εγκαταστήσει το Σύστημα στο Δημόσιο Υπολογιστικό Νέφος και να παραδώσει σε πλήρη λειτουργία το σύνολο του ζητούμενου λογισμικού στον Φορέα Λειτουργίας.

Ο Ανάδοχος θα προσφέρει τις υπηρεσίες του κατά κύριο λόγο στις εγκαταστάσεις του Φορέα Λειτουργίας αλλά και σε όποια άλλα σημεία προκύψουν από τις απαιτήσεις του Έργου εντός του ν. Αττικής.

Ο Ανάδοχος στα σημεία εγκατάστασης του λογισμικού υποχρεούται να εκτελέσει οποιαδήποτε εργασία απαιτείται για την εγκατάσταση και καλή λειτουργία του Συστήματος.

Τόπος υποβολής των παραδοτέων είναι η έδρα της ΚτΠ Μ.Α.Ε.

## **7.7 Περίοδος Εγγύησης και Συντήρησης (ΠΕΣ)**

Ως **ΠΕΣ** ορίζεται η συνολική Περίοδος Εγγύησης και Συντήρησης, με έναρξη την Οριστική Παραλαβή του Έργου και με χρονική διάρκεια **πέντε (5) έτη**.

Η **ελάχιστη ζητούμενη** Περίοδος Εγγύησης είναι **δύο ημερολογιακά (2) έτη** από την **Οριστική Παραλαβή** του Έργου και θα παρέχεται χωρίς κόστος. Η προσφορά θα πρέπει να καλύπτει την προϋπόθεση αυτή με ποινή αποκλεισμού.

Ο Ανάδοχος, μετά την **Οριστική Παραλαβή** του Έργου, είναι υποχρεωμένος να υπογράψει με τον Φορέα για τον οποίο προορίζεται το Έργο **Σύμβαση Εγγύησης** για την προσφερόμενη από αυτόν Περίοδο Εγγύησης.

Η Περίοδος Συντήρησης ξεκινά με τη λήξη της **προσφερόμενης** Περιόδου Εγγύησης και λήγει με τη λήξη της **ΠΕΣ**.

Ο Ανάδοχος είναι υποχρεωμένος, εφόσον το επιθυμεί ο Φορέας για τον οποίο προορίζεται το Έργο, να υπογράψει **Σύμβαση Συντήρησης** αρχικής διάρκειας ενός έτους, μετά το τέλος της προσφερόμενης από αυτόν Περιόδου Εγγύησης και με τίμημα το κόστος συντήρησης του 1<sup>ου</sup> έτους που αναφέρεται στην Προσφορά του.

Για την αξιολόγηση των προσφορών των υποψηφίων Αναδόχων **δεν λαμβάνονται υπόψη τα έτη πέραν της ΠΕΣ**.

Σε περίπτωση που ο Ανάδοχος προσφέρει χρόνο Εγγύησης Καλής Λειτουργίας, επιπλέον από τον ζητούμενο, αυτός θα πρέπει να αφορά σε ακέραιο αριθμό μηνών και να καλύπτει το σύνολο της προσφερόμενης λύσης.

### 7.7.1 Υπηρεσίες Περιόδου Εγγύησης

Οι υπηρεσίες της Περιόδου Εγγύησης αφορούν στο σύνολο του Έργου, παρέχονται σε περιβάλλον **Εγγυημένου Επιπέδου Υπηρεσιών** και είναι αυτές που περιγράφονται στην παρ. **7.7.3 Τήρηση Εγγυημένου Επιπέδου Υπηρεσιών – Ρήτρες** αλλά παρέχονται **δωρεάν**. Οι υπηρεσίες αυτές θα παρέχονται βάσει ενός συγκεκριμένου πλαισίου παροχής Υπηρεσιών Διαθεσιμότητας και Τεχνικής Υποστήριξης, το οποίο θα κατατεθεί στην Προσφορά του υποψηφίου Αναδόχου.

Τα αναμενόμενα παραδοτέα της Περιόδου Εγγύησης είναι αυτά που περιγράφονται στην παρ. **7.7.2 Υπηρεσίες Περιόδου Συντήρησης**

### 7.7.2 Υπηρεσίες Περιόδου Συντήρησης

Οι υπηρεσίες συντήρησης αφορούν το σύνολο του προσφερόμενου συστήματος συμπεριλαμβανομένων των υποσυστημάτων του και δεν περιλαμβάνονται στον προϋπολογισμό του Έργου.

Ο Ανάδοχος υποχρεούται να παρέχει τις Εγγυημένου Επιπέδου Υπηρεσίες Διαθεσιμότητας και Τεχνικής Υποστήριξης, που περιγράφονται στην παρ. **7.7.3 Τήρηση Εγγυημένου Επιπέδου Υπηρεσιών – Ρήτρες**, καθ' όλη τη διάρκεια της περιόδου Συντήρησης. Οι υπηρεσίες αυτές θα παρέχονται βάσει ενός συγκεκριμένου πλαισίου παροχής Υπηρεσιών Διαθεσιμότητας και Τεχνικής Υποστήριξης, το οποίο θα κατατεθεί στην Προσφορά του υποψηφίου Αναδόχου.

Στόχος των προαναφερόμενων υπηρεσιών είναι η εξασφάλιση της καλής λειτουργίας της ΔΙ@ΥΓΕΙΑ, η άμεση ανταπόκριση του Αναδόχου σε αναγγελίες προβλημάτων για την αποκατάσταση των βλαβών/ προβλημάτων της ΔΙ@ΥΓΕΙΑ, σύμφωνα με τις απαιτήσεις διαθεσιμότητας και η προσαρμογή της σε νέες απαιτήσεις.

Η ενεργοποίηση των προσφερόμενων υπηρεσιών συντήρησης θα γίνει, εφόσον το επιθυμεί ο Κύριος του Έργου και εξασφαλισθούν οι απαραίτητες πιστώσεις, πριν τη λήξη των υπηρεσιών Εγγύησης, σύμφωνα με τη διαδικασία που περιγράφεται στην παρ. 4.5 της παρούσας διακήρυξης.

Η σύμβαση συντήρησης θα ανανεώνεται σε ετήσια βάση.

Επισημαίνεται, ότι ο Κύριος του Έργου διατηρεί το δικαίωμα με έγγραφη και μονομερή δήλωση προς τον Ανάδοχο, να εξαιρεί ή να επανεντάσσει οποιαδήποτε προϊόντα λογισμικού αναπροσαρμόζοντας ανάλογα το κόστος συντήρησης. Σε περίπτωση επανένταξης στη συντήρηση κάποιου προϊόντος που είχε εξαιρεθεί, τα συμβαλλόμενα μέρη εξακολουθούν να έχουν τις ίδιες υποχρεώσεις και δικαιώματα που θα είχαν, εάν το συγκεκριμένο προϊόν δεν είχε ποτέ εξαιρεθεί από τη συντήρηση.

Οι Υποψήφιοι Ανάδοχοι θα πρέπει να υποβάλουν στην οικονομική τους προσφορά το κόστος Συντήρησης για κάθε έτος, επιμερισμένο ανά συντηρούμενο είδος και υπηρεσία.

### **ΑΝΑΜΕΝΟΜΕΝΑ ΠΑΡΑΔΟΤΕΑ / ΑΠΟΤΕΛΕΣΜΑΤΑ ΠΕΡΙΟΔΟΥ:**

<b>Περίοδος Συντήρησης – Παραδοτέα (ελάχιστα):</b>	
Τίτλος Παραδοτέου	Περιγραφή Παραδοτέου
Π1. Υπηρεσίες υποστήριξης και αποκατάστασης βλαβών	Τεύχος αποτύπωσης υπηρεσιών που θα περιλαμβάνει:

	<ul style="list-style-type: none"> <li>• Καταγραφή των συμβάντων ενεργειών υποστήριξης στο Σύστημα Διαχείρισης Αιτημάτων Έργων (Ticket Management System) που θα διατεθεί στον ανάδοχο</li> <li>• Αναλυτικό Πρόγραμμα ενεργειών προληπτικής συντήρησης, που υποβάλλεται με την έναρξη της σχετικής περιόδου</li> <li>• Αναλυτική Καταγραφή Πεπραγμένων Συντήρησης (Τακτικών – Έκτακτων Ενεργειών)</li> <li>• Τεκμηρίωση πρόσθετων προσαρμογών και παραμετροποιήσεων σε λογισμικό και εφαρμογές</li> <li>• Τεκμηρίωση σφαλμάτων</li> <li>• Παράδοση αντιτύπων όλων των μεταβολών ή επανεκδόσεων ή τροποποιήσεων των εγχειριδίων του έτοιμου λογισμικού και εφαρμογής/ών</li> <li>• Τεκμηρίωση εγκαταστάσεων νέων εκδόσεων έτοιμου λογισμικού και εφαρμογής/ών</li> <li>• Έκθεση αξιολόγησης Περιόδου</li> </ul>
--	----------------------------------------------------------------------------------------------------------------------------------------------------------------------------------------------------------------------------------------------------------------------------------------------------------------------------------------------------------------------------------------------------------------------------------------------------------------------------------------------------------------------------------------------------------------------------------------------------------------------------------------------------------------------------------------------------------------------------------------------------------------------------------------------------------------

### 7.7.3 Τήρηση Εγγυημένου Επιπέδου Υπηρεσιών – Ρήτρες

Στην ενότητα αυτή περιγράφεται το Πλαίσιο Εγγυημένου Επιπέδου Υπηρεσιών των συστημάτων / εφαρμογών του Έργου. Ο Ανάδοχος υποχρεούται να υλοποιήσει το σύνολο του έργου παρέχοντας παράλληλα τις απαιτούμενες υπηρεσίες υποστήριξης, ώστε να τηρούνται τα ελάχιστα όρια διαθεσιμότητας που ορίζονται στη συνέχεια. Τονίζεται ότι οι όροι που αναφέρονται στην παρούσα ενότητα ισχύουν κατά την Περίοδο Εγγύησης και κατά την Περίοδο Συντήρησης.

Για την παρακολούθηση της τήρησης των όρων που περιγράφονται παρακάτω, η ευθύνη βαρύνει τον Ανάδοχο του έργου, ο οποίος θα εκδίδει μηνιαία στατιστικά για την παρακολούθηση όλων των μετρούμενων υπηρεσιών και θα τα υποβάλλει στην Αναθέτουσα Αρχή.

#### **Ορισμοί:**

- ✓ **Λογισμικό/Εφαρμογές:** το σύνολο των διακριτών μονάδων λογισμικού/εφαρμογών που παραδόθηκαν/αναπτύχθηκαν στο πλαίσιο της Σύμβασης, η εύρυθμη λειτουργία των οποίων στηρίζει τη λειτουργικότητα του συστήματος, δηλ., εφαρμογές υποσυστημάτων, εργαλεία ανάπτυξης.
- ✓ **Βλάβη:** ζημιά μέρους ή όλης της διακριτής μονάδας λογισμικού/εφαρμογών, η οποία επηρεάζει άμεσα και αρνητικά την διαθεσιμότητα ή απόδοση του εν λόγω στοιχείου και κατ' επέκταση τις προσφερόμενες υπηρεσίες του Συστήματος.
- ✓ **Δυσλειτουργία:** ζημιά μέρους ή όλης της διακριτής μονάδας λογισμικού/εφαρμογών, η οποία δεν επηρεάζει άμεσα και αρνητικά την διαθεσιμότητα ή απόδοση του εν λόγω στοιχείου και κατ' επέκταση τις προσφερόμενες υπηρεσίες του Συστήματος.
- ✓ **ΚΩΚ** (κανονικές ώρες κάλυψης): Το χρονικό διάστημα 08:00 – 17:00 για τις εργάσιμες ημέρες.
- ✓ **ΕΩΚ** (επιπλέον ώρες κάλυψης): Το διάστημα εκτός των ΚΩΚ, για τις εργάσιμες μέρες, συν τις αργίες.

- ✓ **Χρόνος αποκατάστασης βλάβης** είναι το μέγιστο επιτρεπόμενο χρονικό διάστημα από την αναγγελία της βλάβης μέχρι και την αποκατάστασή της. Σημειώνεται ότι, ανά διακριτή μονάδα, ο Χρόνος αποκατάστασης βλάβης προσμετράται **αθροιστικά σε μηνιαία βάση**. Ο χρόνος αυτός είναι:
  - έξι (6) ώρες από τη στιγμή της ανακοίνωσης της εμφάνισης της βλάβης αν η ανακοίνωση του προβλήματος πραγματοποιήθηκε εντός ΚΩΚ
  - έξι (6) ώρες οι οποίες θα προσμετρούνται από τις 08.00 της επόμενης εργάσιμης ημέρας, για τις λοιπές ώρες ανακοίνωσης προβλήματος βλάβης
- ✓ **Χρόνος αποκατάστασης δυσλειτουργίας** είναι το μέγιστο επιτρεπόμενο χρονικό διάστημα από την αναγγελία της δυσλειτουργίας μέχρι και την αποκατάστασή της. Σημειώνεται ότι, ανά διακριτή μονάδα, ο Χρόνος αποκατάστασης δυσλειτουργίας προσμετράται **αθροιστικά σε μηνιαία βάση**. Ο χρόνος αυτός είναι:
  - οκτώ (8) ώρες από τη στιγμή της ανακοίνωσης της εμφάνισης της δυσλειτουργίας αν η ανακοίνωση του προβλήματος πραγματοποιήθηκε εντός ΚΩΚ
  - είκοσι τέσσερις (24) ώρες οι οποίες θα προσμετρούνται από τις 08.00 της επόμενης εργάσιμης ημέρας, για τις λοιπές ώρες ανακοίνωσης προβλήματος δυσλειτουργίας

#### **Μη διαθεσιμότητα – Ρήτρες:**

Σε περίπτωση υπέρβασης του **μηνιαίου χρόνου αποκατάστασης βλάβης** επιβάλλεται στον Ανάδοχο ρήτρα ίση με το μεγαλύτερο εκ των δύο ακόλουθων τιμών:

- **0,05%** επί του συμβατικού τιμήματος της μονάδας/τμήματος που είναι εκτός λειτουργίας
- **0,2%** επί του τρέχοντος ετήσιου κόστους συντήρησης του συνόλου του συστήματος.

**για κάθε επιπλέον ώρα βλάβης (μη διαθεσιμότητας)/δυσλειτουργίας**, εφόσον αυτή είναι εντός ΚΩΚ, ή το ήμισυ του ως άνω υπολογιζόμενου ποσού, εφόσον η ώρα είναι εκτός ΚΩΚ.

Σε περίπτωση υπέρβασης του **μηνιαίου χρόνου αποκατάστασης δυσλειτουργίας**, επιβάλλεται στον Ανάδοχο ρήτρα ίση με το μεγαλύτερο εκ των δύο ακόλουθων τιμών:

- **0,02%** επί του συμβατικού τιμήματος της μονάδας/τμήματος που είναι εκτός λειτουργίας
- **0,1%** επί του τρέχοντος ετήσιου κόστους συντήρησης του συνόλου του συστήματος.

**για κάθε επιπλέον ώρα βλάβης (μη διαθεσιμότητας)/δυσλειτουργίας**, εφόσον αυτή είναι εντός ΚΩΚ, ή το ήμισυ του ως άνω υπολογιζόμενου ποσού, εφόσον η ώρα είναι εκτός ΚΩΚ.

#### **Διευκρινίζεται ότι:**

- 1) Ένα σύστημα / υποσύστημα / υπηρεσία θεωρείται ολικά μη διαθέσιμο/η εάν είναι μη διαθέσιμο έστω και ένα μικρό μέρος της λειτουργικότητας που παρέχει.
- 2) Η μη διαθεσιμότητα μιας μονάδας επιφέρει τη μη διαθεσιμότητα όλων των μονάδων του Συστήματος (λογισμικό συστημάτων και εφαρμογών) που εξαρτώνται λειτουργικά από αυτήν, και συνυπολογίζεται στον προσδιορισμό της ρήτρας.

#### **Επιπρόσθετες ρήτρες**

- ✓ Αν μια μονάδα (λογισμικού/εφαρμογής) είναι μη διαθέσιμη (σε βλάβη ή δυσλειτουργία) για χρονική περίοδο άνω των 72 ωρών (είτε εντός ΚΩΚ είτε εκτός) αθροιστικά στο διάστημα ενός μήνα, πέραν των ως άνω αναφερόμενων ρητρών:
  - επιβάλλεται στον Ανάδοχο ρήτρα ίση με **0,02%** επί του συμβατικού τιμήματος της μονάδας/τιμήματος που είναι εκτός λειτουργίας, κατά τη διάρκεια της περιόδου εγγύησης
  - δεν καταβάλλεται (για τον τρέχοντα μήνα) τίμημα συντήρησης για την μονάδα αυτή κατά τη διάρκεια της περιόδου συντήρησης (εφόσον υπογραφεί Σύμβαση Συντήρησης).

Οι ρήτρες της παρούσας παραγράφου δεν ισχύουν στην περίπτωση που εξοπλισμός ή λογισμικό του Δημόσιου Υπολογιστικού Νέφους ή/και του ΣΥΖΕΥΞΙΣ προκαλέσει αποδεδειγμένα δυσλειτουργία (τεκμαιρόμενη από τα εργαλεία και τις αναφορές διαθεσιμότητας των σχετικών πόρων / υπηρεσιών του Δημόσιου Υπολογιστικού Νέφους) σε παραδοτέο του Έργου.

#### **7.7.3.1 Πλαίσιο Εγγυημένου Επιπέδου Απαιτήσεων σε Υπολογιστικούς πόρους**

Στην ενότητα αυτή περιγράφεται το Πλαίσιο Εγγυημένου Επιπέδου που σχετίζεται με τις απαιτήσεις του Αναδόχου σε Υπολογιστικούς Πόρους από την έναρξη του έργου της Φάσης 2 «Ανάπτυξη υποσυστημάτων και προμήθεια έτοιμου λογισμικού» μέχρι την οριστική παραλαβή του Έργου καθώς και κατά την περίοδο Εγγύησης.

Μη συμμόρφωση με τις Απαιτήσεις σε Υπολογιστικούς Πόρους

Οι απαιτήσεις του Αναδόχου σε υπολογιστικούς πόρους (βάσει της Τεχνικής του Προσφοράς) και συγκεκριμένα:

- i. Ο απαιτούμενος αριθμός υπολογιστικών πόρων (σε VMs), αναλύοντας κατά περίπτωση τις απαιτήσεις σε εικονικούς πυρήνες (vcores), μνήμη (RAM) και αποθηκευτικό χώρο (storage),
- ii. Το βέλτιστο λογικό σχήμα διασύνδεσης αυτών για την επίτευξη της μεγαλύτερης δυνατής ασφάλειας και διαθεσιμότητας, λαμβάνοντας υπόψιν τις δυνατότητες των προσφερόμενων υποδομών του Κυβερνητικού Υπολογιστικού Νέφους G-Cloud (load balancing, vmWare high availability),

θα πρέπει να παραμείνουν σταθερές, όπως αποτυπώνονται στην τεχνική του προσφορά και θα αποτυπώνονται στην Σύμβαση.

Σε περίπτωση πρόσθετων αναγκών, ο Ανάδοχος θα υποβάλει σχετικό αίτημα προς την αρμόδια Υπηρεσία για την Παρακολούθηση του έργου εξηγώντας τους λόγους που οδηγούν στην ζητούμενη υπέρβαση προκειμένου να διερευνηθεί αν αυτοί σχετίζονται με λανθασμένη εκτίμηση του μεγέθους του έργου από τον Ανάδοχο.

#### **7.7.3.2 Πλαίσιο Εγγυημένου Επιπέδου Υπηρεσιών Τεχνικής Υποστήριξης**

Ο Ανάδοχος υποχρεούται να παρέχει Εγγυημένου Επιπέδου Υπηρεσίες Τεχνικής Υποστήριξης και Εγγύησης καθ' όλη τη διάρκεια της Παραγωγικής Λειτουργίας (έως την οριστική παραλαβή του Έργου) και καθ' όλη την διάρκεια της περιόδου εγγύησης και συντήρησης. Οι υπηρεσίες Τεχνικής Υποστήριξης θα παρέχονται βάσει ενός συγκεκριμένου πλαισίου παροχής Υπηρεσιών Τεχνικής Υποστήριξης, το οποίο θα κατατεθεί στην Προσφορά του Αναδόχου.

Στόχος των υπηρεσιών Τεχνικής Υποστήριξης είναι η εξασφάλιση της καλής λειτουργίας της ψηφιακής πλατφόρμας, η άμεση ανταπόκριση του Αναδόχου σε αναγγελίες προβλημάτων και η άμεση αποκατάστασή τους τηρώντας πάντα τις απαιτήσεις διαθεσιμότητας.

#### 7.7.3.2.1 Υπηρεσίες Τεχνικής Υποστήριξης

Το πλαίσιο Υπηρεσιών Τεχνικής Υποστήριξης θα περιλαμβάνει τα παρακάτω:

1. Αποκατάσταση των βλαβών και ανωμαλιών λειτουργίας του λογισμικού. Κατόπιν τεκμηριωμένης ειδοποίησης από τον Φορέα Λειτουργίας, ο Ανάδοχος είναι υποχρεωμένος να επιλύει τα προβλήματα εντός χρονικού διαστήματος από την αναγγελία (βλ. παρ. **7.7.3**) εφόσον αυτά δεν έχουν προκύψει από κακόβουλες ή άστοχες παρεμβάσεις τρίτων. Αν η πλήρης και οριστική επίλυση του προβλήματος δεν είναι εφικτή εντός του συγκεκριμένου χρονικού ορίου όπως προβλέπεται στην παρ. **7.7.3 Τήρηση Εγγυημένου Επιπέδου Υπηρεσιών – Ρήτρες**, επιβάλλονται οι προβλεπόμενες ρήτρες.
2. Παράδοση – εγκατάσταση τυχόν βελτιωτικών εκδόσεων λογισμικού, μετά από έγκριση της ΕΠΕ.
3. Διόρθωση σφαλμάτων του λογισμικού εφαρμογών (bug fixing) και επικαιροποίηση του πηγαίου κώδικα (source code) και της σχετικής τεκμηρίωσής του στο Περιβάλλον Διαχείρισης εκδόσεων λογισμικού (Versioning Server) της ΓΓΠΣΨΔ.
4. Ενημέρωση για τις νέες εκδόσεις εφαρμογών, που θα έχουν αναπτυχθεί.
5. Ενημέρωση για την απαιτούμενη αναβάθμιση του εξοπλισμού προκειμένου να υποστηριχθούν οι παραπάνω νέες εκδόσεις.
6. Εγκατάσταση και ολοκλήρωση των νέων εκδόσεων των έτοιμων πακέτων λογισμικού.
7. Βελτιστοποιήσεις στη δομή της βάσης, έτσι ώστε να εξασφαλίζεται η βέλτιστη απόδοση του συστήματος.
8. Εξασφάλιση ορθής λειτουργίας όλων των customizations, διεπαφών με άλλα συστήματα, κ.λπ., με τις βελτιωτικές εκδόσεις.
9. Βελτιώσεις, παράδοση, υποστήριξη εγκατάστασης και ολοκλήρωση των νέων εκδόσεων του λογισμικού εφαρμογών, που θα έχει αναπτυχθεί (releases & new versions) καθώς και επικαιροποίηση του πηγαίου κώδικα (source code) και της σχετικής τεκμηρίωσής του στο Περιβάλλον Διαχείρισης εκδόσεων λογισμικού (Versioning Server) της ΓΓΠΣΨΔ.
10. Παράδοση ενημερωμένης τεκμηρίωσης με τυχόν μεταβολές ή τροποποιήσεις των υποσυστημάτων.
11. Εντοπισμός και καταγραφή αιτιών βλαβών ή/και δυσλειτουργιών και αποκατάστασή τους.
12. Χρήση του Συστήματος Διαχείρισης Αιτημάτων Έργων (Ticket Management System) του Κυρίου του Έργου από τον Ανάδοχο.
13. Εργασίες για την προσαρμογή της υποδομής, του λογισμικού και των εφαρμογών προκειμένου να ανταποκριθεί σε απαιτήσεις που θα προκύπτουν από τυχόν μελλοντική μη συμβατότητα και υποστήριξη από την Υποδομή Δημοσίου Υπολογιστικού Νέφους Microsoft Azure ή Oracle Cloud Infrastructure.
14. Ο Ανάδοχος αναλαμβάνει την ευθύνη και οποιοδήποτε κόστος απαιτηθεί για την εξασφάλιση της συμβατότητας των προϊόντων που θα αλλάξει, τόσο μεταξύ τους όσο και με το υπάρχον περιβάλλον.
15. Κόστος φιλοξενίας που υπερβαίνει τις 10.000€ σε μηνιαία βάση θα πρέπει να αιτιολογηθεί επαρκώς.

Οι παραπάνω Υπηρεσίες Τεχνικής Υποστήριξης δύνανται να παρασχεθούν με τους ακόλουθους τρόπους:

- Ανάλογα με τη φύση του προβλήματος, αποκατάσταση είτε με λήψη οδηγιών από μακριά (μέσω τηλεφώνου, email, fax ή web) είτε με επί τόπου επίσκεψη των στελεχών του Αναδόχου στους χώρους εγκατάστασης των εφαρμογών
- Βασική υποχρέωση του Αναδόχου θα είναι η παροχή τηλεφωνικής υποστήριξης η οποία θα είναι διαθέσιμη σε ώρες μεταξύ 08:00 και 17:00 κάθε εργάσιμης μέρας και η οποία θα παρέχεται προς τους Διαχειριστές του Συστήματος και προς επιλεγμένα στελέχη του φορέα. Ο Ανάδοχος οφείλει να διαθέτει σε ετοιμότητα έμπειρο τεχνικό προσωπικό, ώστε να εξασφαλίζει στα απαιτούμενα χρονικά διαστήματα, την αποκατάσταση βλαβών και την ομαλή λειτουργία του συστήματος. Πρέπει επίσης να διαθέτει και να λειτουργεί σύστημα καταγραφής και παρακολούθησης αιτημάτων τεχνικής υποστήριξης πληροφοριακών συστημάτων για την υποστήριξη της συνεργασίας με την αναθέτουσα αρχή στα πλαίσια της παρούσας σύμβασης. Στο πλαίσιο της υπηρεσίας αυτής ο Ανάδοχος αναλαμβάνει τα ακόλουθα:
- Υποχρεούται να καταγράφει τα χαρακτηριστικά στοιχεία των δυσλειτουργιών που αναφέρονται από το προσωπικό της Αρχής/Φορέα Λειτουργίας. Κάθε περιστατικό πρέπει να λαμβάνει ένα μοναδικό κλειδί αναφοράς και να καταγράφεται τουλάχιστον η εξής πληροφορία: Υπηρεσία, είδος λογισμικού, περιγραφή βλάβης, ώρα αναγγελίας. Η αναγγελία βλαβών, θα μπορεί να γίνει εναλλακτικά με όλους τους παρακάτω τρόπους: (i) Τηλέφωνο, (ii) Email, (iii) Fax, (iv) ειδική web εφαρμογή, από την οποία θα καταγράφονται κατ' ελάχιστον, ο χρόνος έναρξης και λήξης του προβλήματος, η περιγραφή του και οι ενέργειες επίλυσης, καθώς και ο χρήστης που το αναφέρει αλλά και ο υπεύθυνος για κάθε ενέργεια.
- Κατά τις μη εργάσιμες ημέρες και ώρες, ο Ανάδοχος θα πρέπει να προτείνει διαδικασία παροχής υποστήριξης σε περίπτωση ανάγκης.
- On site υποστήριξη. Όταν τα αναφερόμενα προβλήματα δεν μπορούν να επιλυθούν απευθείας και οριστικά από το πρώτο επίπεδο παρέμβασης (Helpdesk), πρέπει να προωθούνται σε ειδικούς οι οποίοι θα δίνουν την απαιτούμενη λύση επιτόπου.

#### 7.7.3.2.2 Προγραμματισμένες Διακοπές Υπηρεσίας

Επιτρέπεται η διενέργεια προγραμματισμένων διακοπών της Υπηρεσίας (Planned Outages), τόσο κατά την υλοποίηση του Έργου, όσο και κατά τη διάρκεια της ΠΕΣ, σύμφωνα με τις παρακάτω συνθήκες:

- Κάθε προγραμματισμένη διακοπή της υπηρεσίας από τον Ανάδοχο θα ανακοινώνεται τουλάχιστον **15 ημερολογιακές ημέρες** νωρίτερα στο Φορέα, και θα πρέπει να τεκμηριώνεται κατάλληλα.
- Κάθε προγραμματισμένη διακοπή της υπηρεσίας θα πραγματοποιείται μόνο εφόσον ρητά συμφωνηθεί μεταξύ των δύο μερών.
- Η μέγιστη διάρκεια μίας προγραμματισμένης διακοπής υπηρεσιών θα συμφωνείται ρητά μεταξύ των δύο μερών.
- Θα πραγματοποιείται μόνο **σε ώρες ΕΩΚ** (όπως αυτές ορίζονται στην προηγούμενη ενότητα).
- Η χρονική περίοδος απώλειας της υπηρεσίας που οφείλεται σε προγραμματισμένη διακοπή **δε** θα υπολογίζεται στη μέτρηση των Ποιοτικών Κριτηρίων.

Σε περιπτώσεις όπου, η διάρκεια της προγραμματισμένης διακοπής υπηρεσίας υπερβεί την προσυμφωνημένη χρονική διάρκεια, και γι' αυτό ευθύνεται αποκλειστικά ο Ανάδοχος, τότε η επιπλέον χρονική διάρκεια απώλειας της υπηρεσίας θεωρείται ως βλάβη.

#### **7.7.3.2.3 Συντήρηση - τεχνική υποστήριξη λογισμικού και έτοιμων πακέτων λογισμικού**

Ο Ανάδοχος προμηθεύει το λογισμικό, που είναι αναγκαίο για την καλή λειτουργία του Έργου.

Ο Ανάδοχος στα πλαίσια των συμβατικών υπηρεσιών συντήρησης του λογισμικού (S/W) υποχρεούται να αποκαθιστά τα λάθη (Bugs) του προσφερόμενου λογισμικού, να προμηθεύει για δύο (2) έτη από την οριστική παραλαβή (προσαυξημένο για κάθε έτος που ενεργοποιείται το δικαίωμα προαίρεσης συντήρησης) και να εγκαθιστά τις νέες εκδόσεις του λογισμικού, μετά από συνεννόηση και σε συνεργασία με την Αναθέτουσα Αρχή και να παρέχει βοήθεια για την βελτιστοποίηση (Tuning).

Ο Ανάδοχος αναλαμβάνει την υποχρέωση να παραδίδει τις νέες εκδόσεις του λογισμικού το αργότερο μέσα σε ενενήντα (90) ημέρες από την ανακοίνωσή τους.

#### **7.7.3.2.4 Συντήρηση – τεχνική υποστήριξη λογισμικού εφαρμογών**

Οι υπηρεσίες συντήρησης λογισμικού περιλαμβάνουν: διορθώσεις, μικρές βελτιώσεις και βελτιώσεις στον κώδικα των εφαρμογών του, που κρίνονται απαραίτητες από την Αναθέτουσα Αρχή ή τον Φορέα Λειτουργίας.

Οι υπηρεσίες Συντήρησης Λογισμικού διακρίνονται σε:

- Διορθώσεις (Corrections) – Αφορούν τη διορθωτική συντήρηση σφαλμάτων των εφαρμογών, που εντοπίζονται κατά την παραγωγική λειτουργία του, καθώς και την προληπτική συντήρηση, που αφορά τον εντοπισμό και τη διόρθωση αφανών σφαλμάτων (που δεν έχουν εκδηλωθεί) των εφαρμογών. Ενδεικτικώς και όχι αποκλειστικώς, περιλαμβάνονται:
  - Αστοχία του Λογισμικού Εφαρμογών στην παραγωγή ορθών αποτελεσμάτων, ή
  - Αδυναμία εκτέλεσης λειτουργιών του Λογισμικού Εφαρμογών.
- Μικρές Βελτιώσεις (Minor Enhancements) – μεταβολή ή/και ανάπτυξη Τμήματος των εφαρμογών, που αφορά αλλαγές μικρής κλίμακας. Σχεδιασμός και ανάπτυξη τμημάτων διεπαφών λογισμικού(χρήστη ή συστήματος), που αφορούν μικρές αλλαγές στις εφαρμογές. Μικρές αλλαγές στον κώδικα, στη δομή της Βάσης Δεδομένων καθώς και στην τεκμηρίωση. Ενδεικτικώς και όχι αποκλειστικώς, περιλαμβάνονται:
  - Διορθωτικές ενέργειες σε αστοχίες ή αδυναμίες του Λογισμικού Εφαρμογών, συμπεριλαμβανομένων και των περιπτώσεων αμέλειας και κακής ή και λανθασμένης χρήσης του Λογισμικού Εφαρμογών.
  - Ενέργειες για την εξασφάλιση της καλής λειτουργίας του Λογισμικού Εφαρμογών μετά από ελεγχόμενες παρεμβάσεις βελτίωσης μικρής κλίμακας τμημάτων του Εξοπλισμού Πληροφορικής, που έχουν σαν αποτέλεσμα την εμφάνιση προβλημάτων ολοκλήρωσης (integration) ή σφαλμάτων.
  - Μικρής κλίμακας βελτιώσεις του Περιβάλλοντος Χρήσης (User Interface) του Λογισμικού Εφαρμογών, η οποία αναφέρεται σε υλοποίηση νέων τρόπων χρήσης των διαθέσιμων λειτουργιών του Λογισμικού Εφαρμογών, καθώς και νέων λειτουργιών παρουσίασης των διαθέσιμων δεδομένων (π.χ. Νέες αναφορές).

Οι Διορθώσεις και οι μικρές βελτιώσεις του κώδικα, θα αφορούν ενέργειες με ανθρωποπροσπάθεια μικρότερη των δεκαπέντε (15) ανθρωποημερών ανά βελτίωση, μετά από συμφωνία μεταξύ του Αναδόχου και της ΕΠΕ και σύμφωνα και με το ISBSG (International Software Benchmarking Standards Group).

- Βελτιώσεις (Enhancements) – Αφορούν τη μεταβολή της λειτουργικότητας των εφαρμογών ή και σημαντικές αλλαγές στη δομή των δεδομένων των εφαρμογών. Οι βελτιώσεις θα επιφέρουν αλλαγές και περιλαμβάνουν ανασχεδιασμό και ανάπτυξη τμήματος των εφαρμογών

υποσυστημάτων του, σχεδιασμό και ανάπτυξη διεπαφών λογισμικού (χρήστη ή συστήματος), καθώς και γενικευμένες αλλαγές στον κώδικα, στη δομή της Βάσης Δεδομένων και στην τεκμηρίωση, ώστε το λογισμικό των εφαρμογών να προσαρμόζεται σε νέες λειτουργικές απαιτήσεις. Ενδεικτικώς και όχι αποκλειστικώς, περιλαμβάνονται:

- Σημαντικές Βελτιώσεις του Περιβάλλοντος Χρήσης (User Interface) του Λογισμικού Εφαρμογών, οι οποίες αναφέρονται σε υλοποίηση νέων τρόπων χρήσης των διαθεσίμων λειτουργιών του Λογισμικού Εφαρμογών, καθώς και νέων λειτουργιών παρουσίασης των διαθεσίμων δεδομένων (π.χ. Νέες ηλεκτρονικές υπηρεσίες).
- Προσαρμογή του λογισμικού των εφαρμογών σε μεταβολές της επιχειρησιακής λογικής (π.χ. μεταβολές του οργανογράμματος, της Νομοθεσίας που αφορά τις Υπηρεσίες/ τους Χρήστες των ηλεκτρονικών υπηρεσιών του Έργου).

Επισημαίνεται ότι κάθε διόρθωση, μικρή βελτίωση και βελτίωση στον κώδικα των εφαρμογών του Αναδόχου (σύμφωνα με την παραπάνω κατηγοριοποίηση) συνεπάγεται και **επικαιροποίηση του πηγαίου κώδικα (source code) και της σχετικής τεκμηρίωσής του** στο Περιβάλλον Διαχείρισης εκδόσεων λογισμικού (Versioning Server) της ΓΓΠΣΨΔ.

Ανά έτος, ο προσφερόμενος χρόνος για τις υπηρεσίες συντήρησης λογισμικού εφαρμογών από τον Ανάδοχο, εφόσον ζητηθεί από το φορέα λειτουργίας, είναι τρεις (3) ανθρωπομήνες.

Θα πρέπει να σημειωθεί ότι στους παραπάνω ανθρωπομήνες δεν υπολογίζεται ο χρόνος αποκατάστασης αιτημάτων που ανήκουν στην προαναφερθείσα κατηγορία «Διορθώσεις» σφαλμάτων, αλλά μόνο όσων ανήκουν στην κατηγορία «Μικρές Βελτιώσεις» και «Βελτιώσεις» (change requests). Τα αιτήματα για Διορθώσεις σφαλμάτων θα υλοποιούνται χωρίς χρέωση για την Αναθέτουσα Αρχή. Τα υπόλοιπα αιτήματα, εφόσον έχουν αναλωθεί οι τρεις (3) ανθρωπομήνες που αναφέρθηκαν παραπάνω, θα κοστολογείται με βάση το πλήθος των ανθρωπομηνών που αναλώθηκαν για την υλοποίησή τους και την τιμή μονάδας του Πίνακα Οικονομικής Προσφοράς και το σχετικό τίμημα θα καταβάλλεται απολογιστικά. Εάν ο συνολικός χρόνος υλοποίησης των αιτημάτων στη διάρκεια του έτους δεν υπερβαίνει των ανωτέρω τριών (3) ανθρωπομηνών το ετήσιο κόστος θα αναπροσαρμόζεται (ήτοι μειώνεται), ώστε να συμπεριλάβει τον πραγματικό ανθρωποχρόνο που καταναλώθηκε.

### 7.7.3.3 Ενημερωτικά Εγχειρίδια και Τεκμηρίωση

Ο Ανάδοχος εφοδιάζει την Αναθέτουσα Αρχή με όλα τα εγχειρίδια και όποια τεκμηρίωση απαιτείται για να εξασφαλιστεί η ικανοποιητική και αποδοτική λειτουργία των εφαρμογών. Τα στοιχεία αυτά θα περιλαμβάνουν, ενδεικτικά και όχι περιοριστικά, την τεκμηρίωση που καθορίζεται στη Σύμβαση.

Ο Ανάδοχος παραδίδει όλη την προβλεπόμενη της Διακήρυξης τεκμηρίωση και ότι επιπλέον αναφέρει στην Προσφορά του.

## ΠΑΡΑΡΤΗΜΑ ΙΙ – Πίνακες Συμμόρφωσης

Επεξήγηση και οδηγίες συμπλήρωσης των Πινάκων Συμμόρφωσης που ακολουθούν:

Στη Στήλη «ΠΡΟΔΙΑΓΡΑΦΗ», περιγράφονται αναλυτικά οι αντίστοιχοι τεχνικοί όροι, υποχρεώσεις ή επεξηγήσεις για τα οποία θα πρέπει να δοθούν αντίστοιχες απαντήσεις.

Αν στη στήλη «ΑΠΑΙΤΗΣΗ» έχει συμπληρωθεί η λέξη «ΝΑΙ» ή ένας αριθμός (που σημαίνει υποχρεωτικό αριθμητικό μέγεθος της προδιαγραφής και απαιτεί συμμόρφωση) τότε η αντίστοιχη προδιαγραφή είναι υποχρεωτική για τον υποψήφιο Ανάδοχο, θεωρούμενη ως απαράβατος όρος σύμφωνα με την παρούσα διακήρυξη. Προσφορές που δεν καλύπτουν πλήρως απαράβατους όρους απορρίπτονται ως απαράδεκτες.

Αν η στήλη «ΑΠΑΙΤΗΣΗ» δεν έχει συμπληρωθεί με τη λέξη «ΝΑΙ» ή με κάποιον αριθμό, τότε η προδιαγραφή δεν είναι απαράβατος όρος. Προσφορές που δεν καλύπτουν τους μη απαράβατους όρους ή αποκλίνουν από αυτούς δεν απορρίπτονται.

Στη στήλη «ΑΠΑΝΤΗΣΗ» σημειώνεται η απάντηση του Αναδόχου που έχει τη μορφή ΝΑΙ/ΟΧΙ εάν η αντίστοιχη προδιαγραφή πληρούται ή όχι από την Προσφορά ή ένα αριθμητικό μέγεθος που δηλώνει την ποσότητα του αντίστοιχου χαρακτηριστικού στην Προσφορά.

Στη στήλη «ΠΑΡΑΠΟΜΠΗ» θα καταγραφεί η σαφής παραπομπή (μέσω αύξοντα αριθμού, σελίδας και στίχου τεχνικού εγχειριδίου) σε Παράρτημα ή ενότητα της Τεχνικής Προσφοράς το οποίο θα περιλαμβάνει αριθμημένα Τεχνικά Φυλλάδια κατασκευαστών, ή αναλυτικές τεχνικές περιγραφές των υπηρεσιών, του εξοπλισμού ή του τρόπου διασύνδεσης και λειτουργίας ή αναφορές μεθοδολογίας εγκατάστασης και υποστήριξης κλπ., που κατά την κρίση του υποψηφίου Αναδόχου τεκμηριώνουν τα στοιχεία των Πινάκων Συμμόρφωσης. Στην αρχή του Παραρτήματος καταγράφεται αναλυτικός πίνακας των περιεχόμενων του.

Τονίζεται ότι είναι υποχρεωτική η απάντηση σε όλα τα σημεία των Πινάκων Συμμόρφωσης (υποχρεωτικά και επιθυμητά) και η παροχή όλων των πληροφοριών που ζητούνται.

Μη συμμόρφωση με τον παραπάνω όρο συνιστά λόγο απόρριψης της Προσφοράς.

### Αρχιτεκτονική

A/A	ΠΡΟΔΙΑΓΡΑΦΗ	ΑΠΑΙΤΗΣΗ	ΑΠΑΝΤΗΣΗ	ΠΑΡΑΠΟΜΠΗ ΤΕΚΜΗΡΙΩΣΗΣ
<b>1.1</b>	<b>Αρχιτεκτονική</b>			
<b>1.1.1</b>	Συμμόρφωση με τις Γενικές Αρχές Σχεδιασμού Πληροφοριακών Συστημάτων (Παράρτημα I, 3.1)	<b>ΝΑΙ</b>		
<b>1.1.2</b>	Συμμόρφωση με την Λογική Αρχιτεκτονική (Παράρτημα I, 3.2)	<b>ΝΑΙ</b>		
<b>1.1.3</b>	Να περιγραφούν οι τεχνολογίες με βάση τις οποίες τα διάφορα υποσυστήματα επικοινωνούν μεταξύ τους	<b>ΝΑΙ</b>		

### Αρχιτεκτονική Λύση

A/A	ΠΡΟΔΙΑΓΡΑΦΗ	ΑΠΑΙΤΗΣΗ	ΑΠΑΝΤΗΣΗ	ΠΑΡΑΠΟΜΠΗ ΤΕΚΜΗΡΙΩΣΗΣ
<b>2.1</b>	<b>Αρχιτεκτονική Λύση</b>			
<b>1.1.1</b>	Να περιγραφεί λεπτομερώς η προτεινόμενη αρχιτεκτονική λύση	<b>ΝΑΙ</b>		
<b>1.1.2</b>	Λειτουργία των Συστημάτων σε περιβάλλον Δημοσίου Υπολογιστικού Νέφους της Γ.Γ.Π.Σ.Ψ.Δ. (Microsoft Azure ή Oracle Cloud Infrastructure). Το κόστος για τη φιλοξενία και λειτουργία του περιβάλλοντος για το προβλεπόμενο χρονικό διάστημα υπολογίζεται με χρήση του Azure pricing calculator ή του Cloud Cost Estimator της Oracle.	<b>ΝΑΙ</b>		

### Λογισμικό

A/A	ΠΡΟΔΙΑΓΡΑΦΗ	ΑΠΑΙΤΗΣΗ	ΑΠΑΝΤΗΣΗ	ΠΑΡΑΠΟΜΠΗ ΤΕΚΜΗΡΙΩΣΗΣ
<b>3.1</b>	<b>Λογισμικό</b>			
<b>3.1.1</b>	Να αναφερθούν το Όνομα – Έκδοση – Κατασκευαστής – Τύπος - Χρονολογία διάθεσης του συνόλου του προσφερόμενου λογισμικού (εμπορικό προϊόν ή ανοικτού κώδικα) για την ανάπτυξη και λειτουργία του Πληροφοριακού Συστήματος	<b>ΝΑΙ</b>		
<b>3.1.2</b>	Οι προσφερόμενες άδειες χρήσης θα πρέπει να καλύπτουν τις απαιτήσεις της παρούσας, αλλά και την προσφερόμενη λύση.	<b>ΝΑΙ</b>		
<b>3.1.3</b>	Το σύνολο του λογισμικού θα πρέπει να παραδοθεί σε κατάσταση πλήρους λειτουργίας, δηλαδή εγκατεστημένο και κατάλληλα διαμορφωμένο για τις ανάγκες του Φορέα Λειτουργίας	<b>ΝΑΙ</b>		
<b>3.1.4</b>	Θα πρέπει να συνοδεύονται από όλα τα αναγκαία media εγκατάστασης καθώς και από πλήρη	<b>ΝΑΙ</b>		

A/A	ΠΡΟΔΙΑΓΡΑΦΗ	ΑΠΑΙΤΗΣΗ	ΑΠΑΝΤΗΣΗ	ΠΑΡΑΠΟΜΠΗ ΤΕΚΜΗΡΙΩΣΗΣ
	εγχειρίδια διαχειριστών (administration ή reference manuals) σε ψηφιακή μορφή και προαιρετικά σε έντυπη μορφή.			

### Οριζόντιες Απαιτήσεις

A/A	ΠΡΟΔΙΑΓΡΑΦΗ	ΑΠΑΙΤΗΣΗ	ΑΠΑΝΤΗΣΗ	ΠΑΡΑΠΟΜΠΗ ΤΕΚΜΗΡΙΩΣΗΣ
<b>4.1</b>	<b>Οριζόντιες Απαιτήσεις</b>			
<b>4.1.1</b>	Συμμόρφωση στις απαιτήσεις για Συμβατότητα με Δημόσιο Υπολογιστικού Νέφους της ΓΓΠΣΨΔ (Microsoft Azure ή Oracle Cloud Infrastructure).	<b>ΝΑΙ</b>		
<b>4.1.2</b>	Συμμόρφωση στις απαιτήσεις για Διαλειτουργικότητα / Διασύνδεση	<b>ΝΑΙ</b>		
<b>4.1.3</b>	Συμμόρφωση στις απαιτήσεις για Ασφάλεια Συστήματος και προστασία Ιδιωτικότητας.	<b>ΝΑΙ</b>		
<b>4.1.4</b>	Συμμόρφωση στις απαιτήσεις για Απόδοση Συστήματος.	<b>ΝΑΙ</b>		
<b>4.1.5</b>	Συμμόρφωση στις απαιτήσεις για Διαθεσιμότητα Ευχρηστία.	<b>ΝΑΙ</b>		
<b>4.1.6</b>	Συμμόρφωση στις απαιτήσεις για ανοιχτά Πρότυπα και Δεδομένα.	<b>ΝΑΙ</b>		
<b>4.1.7</b>	Συμμόρφωση στις απαιτήσεις για Άδειες Λογισμικού.	<b>ΝΑΙ</b>		
<b>4.1.8</b>	Συμμόρφωση στις απαιτήσεις για Δυνατότητα Παραμετροποίησης	<b>ΝΑΙ</b>		
<b>4.1.9</b>	Συμμόρφωση στις απαιτήσεις για Δυνατότητες Καταγραφής Ενεργειών	<b>ΝΑΙ</b>		

## Υπηρεσίες - Μελέτες

A/A	ΠΡΟΔΙΑΓΡΑΦΗ	ΑΠΑΙΤΗΣΗ	ΑΠΑΝΤΗΣΗ	ΠΑΡΑ ΠΟΜΠΗ ΤΕΚΜΗΡΙΩΣΗΣ
<b>5.1</b>	<b>Οριζόντιες Απαιτήσεις</b>			
<b>5.1.1</b>	Συμμόρφωση στις απαιτήσεις της παρ. 7.2.1 - Μελέτη σχεδιασμού του συστήματος αποθήκευσης και διάθεσης των δεδομένων του Συστήματος Διαύγεια	<b>ΝΑΙ</b>		
<b>5.1.2</b>	Συμμόρφωση στις απαιτήσεις της παρ. 7.2.4 - Μελέτη προτυποποίησης της μορφής επιλεγμένων τύπων εγγράφων του Διαύγεια και υποσυστήματος για την δυνατότητα καταχώρησής τους με χρήση προσχεδιασμένων φορμών και εντύπων	<b>ΝΑΙ</b>		
<b>5.1.3</b>	Συμμόρφωση στις απαιτήσεις της παρ. 7.2.5 - Μελέτη διαλειτουργικότητας του Προγράμματος Διαύγεια με συστήματα του Ελληνικού Δημοσίου και διάθεσης ανοιχτών δεδομένων	<b>ΝΑΙ</b>		
<b>5.1.4</b>	Συμμόρφωση στις απαιτήσεις της παρ. 7.2.3 - Μελέτη ενσωμάτωσης του Μητρώου Επιχορηγούμενων Φορέων στο Πρόγραμμα Διαύγεια	<b>ΝΑΙ</b>		
<b>5.1.5</b>	Συμμόρφωση στις απαιτήσεις της παρ. 7.2.6 - Μελέτη αξιοποίησης τεχνικών Τεχνητής Νοημοσύνης για την αναβάθμιση της ποιότητας της πληροφορίας του Προγράμματος Διαύγεια	<b>ΝΑΙ</b>		
<b>5.1.6</b>	Συμμόρφωση στις απαιτήσεις της παρ. 7.2.2 - Μελέτη για την μετάπτωση και την αρχειοθέτηση των παλαιών αναρτημένων εγγράφων του προγράμματος Διαύγεια.	<b>ΝΑΙ</b>		
<b>5.1.7</b>	Συμμόρφωση στις απαιτήσεις της παρ. 7.2.7 - Ανάπτυξη υποσυστημάτων και προμήθεια έτοιμου λογισμικού (εφόσον απαιτείται)	<b>ΝΑΙ</b>		
<b>5.1.8</b>	Συμμόρφωση στις απαιτήσεις της παρ. 7.2.9 - Δοκιμαστική Λειτουργία	<b>ΝΑΙ</b>		

A/A	ΠΡΟΔΙΑΓΡΑΦΗ	ΑΠΑΙΤΗΣΗ	ΑΠΑΝΤΗΣΗ	ΠΑΡΑΠΟΜΠΗ ΤΕΚΜΗΡΙΩΣΗΣ
<b>5.1.9</b>	Συμμόρφωση στις απαιτήσεις της παρ. 7.2.10 - Πιλοτική Λειτουργία	<b>ΝΑΙ</b>		
<b>5.1.10</b>	Συμμόρφωση στις απαιτήσεις της παρ. 7.2.117.2.10 – Παραγωγική Λειτουργία	<b>ΝΑΙ</b>		
<b>5.1.11</b>	Συμμόρφωση στις απαιτήσεις της παρ. 7.2.12 - Υπηρεσίες Εκπαίδευσης και Υποστήριξης	<b>ΝΑΙ</b>		
<b>5.1.12</b>	Συμμόρφωση στις απαιτήσεις της παρ. 7.2.87.2.8 - Μετάπτωση των δεδομένων και των εγγράφων του υφιστάμενου συστήματος Διαύγεια	<b>ΝΑΙ</b>		

#### Λοιπές απαιτήσεις Έργου

A/A	ΠΡΟΔΙΑΓΡΑΦΗ	ΑΠΑΙΤΗΣΗ	ΑΠΑΝΤΗΣΗ	ΠΑΡΑΠΟΜΠΗ ΤΕΚΜΗΡΙΩΣΗΣ
<b>6.1</b>	<b>Ομάδα Έργου / Σχήμα Διοίκησης Έργου</b>			
<b>6.1.1</b>	Συμμόρφωση με την παρ. 7.4	<b>ΝΑΙ</b>		
<b>6.2</b>	<b>Μεθοδολογία Διοίκησης και διασφάλισης Ποιότητας</b>			
<b>6.2.1</b>	Συμμόρφωση με την παρ. 7.5	<b>ΝΑΙ</b>		

## **ΠΑΡΑΡΤΗΜΑ ΙΙΙ – Ευρωπαϊκό Ενιαίο Έγγραφο Σύμβασης (Ε.Ε.Ε.Σ.)**

---

### **ΕΥΡΩΠΑΙΚΟ ΕΝΙΑΙΟ ΕΓΓΡΑΦΟ ΣΥΜΒΑΣΗΣ (ΕΕΕΣ)**

Από τις 2-5-2019, οι αναθέτουσες αρχές συντάσσουν το ΕΕΕΣ με τη χρήση της νέας ηλεκτρονικής υπηρεσίας Promitheus ESPDint (<https://espdint.eprocurement.gov.gr/>), που προσφέρει τη δυνατότητα ηλεκτρονικής σύνταξης και διαχείρισης του Ευρωπαϊκού Ενιαίου Εγγράφου Σύμβασης (ΕΕΕΣ). Η σχετική ανακοίνωση είναι διαθέσιμη στη Διαδικτυακή Πύλη του ΕΣΗΔΗΣ [www.promitheus.gov.gr](http://www.promitheus.gov.gr)

Συνημμένα της παρούσας διακήρυξης περιλαμβάνονται:

- Πρότυπο του Ευρωπαϊκού Ενιαίου Εγγράφου Σύμβασης (ΕΕΕΣ) της παρούσας διακήρυξης σε μορφή αρχείου pdf ψηφιακά υπογεγραμμένο, το οποίο αποτελεί αναπόσπαστο μέρος της διακήρυξης.
- Το Ευρωπαϊκό Ενιαίο Έγγραφο Σύμβασης (ΕΕΕΣ) σε μορφή αρχείου.xml το οποίο θα μπορούν να χρησιμοποιήσουν οι ενδιαφερόμενοι οικονομικοί φορείς, προκειμένου να το συμπληρώσουν.

Επισημαίνεται ότι οι προσφέροντες για το μέρος IV Κριτήρια επιλογής του ΕΕΕΣ συμπληρώνουν μόνο την ενότητα α «Γενική ένδειξη για όλα τα κριτήρια επιλογής».

## ΠΑΡΑΡΤΗΜΑ IV – Υπόδειγμα Βιογραφικού Σημειώματος

### ΒΙΟΓΡΑΦΙΚΟ ΣΗΜΕΙΩΜΑ

#### ΠΡΟΣΩΠΙΚΑ ΣΤΟΙΧΕΙΑ

Επώνυμο:	_____	Όνομα:	_____
Πατρώνυμο:	_____	Μητρώνυμο:	_____
Ημερομηνία Γέννησης:	_____	Τόπος Γέννησης:	_____
Τηλέφωνο:	_____	E-mail:	_____
Fax:	_____		
Διεύθυνση Κατοικίας:	_____ _____		

#### ΕΚΠΑΙΔΕΥΣΗ

Όνομα Ιδρύματος	Τίτλος Πτυχίου	Ειδικότητα	Ημερομηνία Απόκτησης Πτυχίου

**ΚΑΤΗΓΟΡΙΑ ΣΤΕΛΕΧΟΥΣ (στο  
προτεινόμενο, από τον υποψήφιο  
Ανάδοχο, σχήμα διοίκησης Έργου)<sup>1</sup>**

#### ΕΠΑΓΓΕΛΜΑΤΙΚΗ ΕΜΠΕΙΡΙΑ

Έργο	Εργοδότης	Ρόλος και Καθήκοντα στο Έργο (ή Θέση <sup>2</sup> )	Απασχόληση στο Έργο	
			Περίοδος (από - έως)	Α/Μ <sup>3</sup>
			___ / ___ / ___ - ___ / ___ / ___	

Έργο	Εργοδότης	Ρόλος και Καθήκοντα στο Έργο (ή Θέση <sup>2</sup> )	Απασχόληση στο Έργο	
			Περίοδος (από - έως)	Α/Μ <sup>3</sup>
			___ / ___ / ___ - ___ / ___ / ___	
			___ / ___ / ___ - ___ / ___ / ___	

<sup>1</sup> Ως Κατηγορία στελέχους αναφέρονται: Δ/ντής έργου, Υπεύθυνος διασφάλισης ποιότητας, Σύμβουλος ασφάλειας, Υπεύθυνος ομάδας υποδομών, Μηχανικός δικτύων κλπ.

<sup>2</sup> Ως θέση ενδεικτικά αναφέρονται: manager, consultant, business expert κλπ.

<sup>3</sup> Ανθρωπομήνες απασχόλησης-δεν ταυτίζεται με τη συνολική χρονική διάρκεια απασχόλησης στο έργο

## ΠΑΡΑΡΤΗΜΑ V – Υπόδειγμα Τεχνικής Προσφοράς

### Υπόδειγμα Τεχνικής Προσφοράς

Η Τεχνική Προσφορά του υποψήφιου Αναδόχου θα συνταχθεί σύμφωνα με το παρακάτω υπόδειγμα και θα περιέχει τεκμηριωτικό υλικό για τον προσφερόμενο εξοπλισμό λογισμικό, εφαρμογές [εγχειρίδια, τεχνικά φυλλάδια, κλπ.] καθώς και τις παρεχόμενες υπηρεσίες καθώς και οποιοδήποτε επιπλέον στοιχείο τεκμηριώνει πληρέστερα την Προσφορά του υποψήφιου Αναδόχου και απαντά στις επιμέρους απαιτήσεις που τίθενται στην παρούσα Διακήρυξη, αλλά και στα αντίστοιχα κριτήρια αξιολόγησης.

Περιεχόμενα Τεχνικής Προσφοράς		
A/A	Τίτλος Ενότητας	Παραπομπή σε παρ. απαίτησης της διακήρυξης
<b>0.</b>	<b>Εισαγωγή:</b> παρουσίαση του προσφέροντος και της καταλληλότητάς του για την υλοποίηση του έργου	
<b>1.</b>	<b>Κατανόηση ειδικών χαρακτηριστικών του Έργου</b>	
<b>1.1</b>	Αντίληψη και κατανόηση του έργου από τον υποψήφιο Ανάδοχο	ΠΑΡΑΡΤΗΜΑ I
<b>1.2</b>	Αρχιτεκτονική	ΠΑΡΑΡΤΗΜΑ I παρ. 3 & ΠΑΡΑΡΤΗΜΑ II
<b>1.3</b>	Λειτουργικές Απαιτήσεις Πληροφοριακού Συστήματος	ΠΑΡΑΡΤΗΜΑ I παρ. 4
<b>1.4</b>	Μη λειτουργικές απαιτήσεις - Οριζόντιες Απαιτήσεις	ΠΑΡΑΡΤΗΜΑ I παρ.5
<b>2.</b>	<b>Τεκμηρίωση πληρότητας εργασιών και κάλυψης απαιτήσεων των προσφερόμενων υπηρεσιών</b>	
<b>2.1</b>	Μελέτη Εφαρμογής - Ανάλυση Απαιτήσεων	ΠΑΡΑΡΤΗΜΑ I παρ. 6.1 & 7.2.1-7.2.6
<b>2.2</b>	Ανάπτυξη Πληροφοριακού Συστήματος	ΠΑΡΑΡΤΗΜΑ I παρ. 6.2 & 7.2.7, ΠΑΡΑΡΤΗΜΑ II
<b>2.3</b>	Υπηρεσίες Μετάπτωσης	ΠΑΡΑΡΤΗΜΑ I παρ. 6.3 & 7.2.8
<b>2.4</b>	Δοκιμαστική Λειτουργία	ΠΑΡΑΡΤΗΜΑ I παρ. 6.4 & 7.2.9

Περιεχόμενα Τεχνικής Προσφοράς		
A/A	Τίτλος Ενότητας	Παραπομπή σε παρ. απαίτησης της διακήρυξης
2.5	Πιλοτική Λειτουργία	ΠΑΡΑΡΤΗΜΑ I παρ. 6.5 & 7.2.10
2.6	Υποστήριξη Help Desk	ΠΑΡΑΡΤΗΜΑ I παρ. 6.8 & 7.2.12
2.7	Παραγωγική Λειτουργία	ΠΑΡΑΡΤΗΜΑ I παρ. 6.6 & 7.2.11
2.8	Υπηρεσίες Εκπαίδευσης	ΠΑΡΑΡΤΗΜΑ I παρ. 6.7 & 7.2.12
2.9	Υπηρεσίες Εγγύησης και Συντήρησης	ΠΑΡΑΡΤΗΜΑ I παρ. 6.9 & 7.7
3.	<b>Μεθοδολογία Υλοποίησης</b>	
3.1	Οργάνωση Υλοποίησης Έργου (Φάσεις, Χρονοδιάγραμμα, Παραδοτέα)	ΠΑΡΑΡΤΗΜΑ I παρ. 7.1 & 7.2
3.2	Σχήμα Διοίκησης - Μεθοδολογία Διοίκησης και Διασφάλισης Ποιότητας	ΠΑΡΑΡΤΗΜΑ I παρ. 7.4 & 7.5
4.	<b>Πίνακες Συμμόρφωσης</b>	ΠΑΡΑΡΤΗΜΑ II
5.	<b>Πίνακες Οικονομικής Προσφοράς, χωρίς τιμές</b> Η εμφάνιση τιμής/ τιμών στον εν λόγω πίνακα αποτελεί λόγο απόρριψης της προσφοράς	ΠΑΡΑΡΤΗΜΑ VI

## ΠΑΡΑΡΤΗΜΑ VI – Υπόδειγμα Οικονομικής Προσφοράς

### 1. ΕΤΟΙΜΟ ΛΟΓΙΣΜΙΚΟ

Α/Α	ΠΕΡΙΓΡΑΦΗ	ΤΥΠΟΣ	ΦΑΣΗ ΈΡΓΟΥ	ΚΩΔ. ΠΑΡΑΔΟΤΕΟ Υ	ΠΟΣΟΤΗΤΑ	ΑΞΙΑ ΧΩΡΙΣ ΦΠΑ [€]		ΦΠΑ [€]	ΣΥΝΟΛΙΚΗ ΑΞΙΑ ΜΕ ΦΠΑ [€]	*ΚΟΣΤΟΣ ΣΥΝΤΗΡΗΣΗΣ ΧΩΡΙΣ ΦΠΑ [€]		
						ΤΙΜΗ ΜΟΝΑΔΑΣ	ΣΥΝΟΛΟ			1 <sup>ο</sup> έτος	2 <sup>ο</sup> έτος	3 <sup>ο</sup> έτος
ΣΥΝΟΛΟ												

**\*Το ΚΟΣΤΟΣ ΣΥΝΤΗΡΗΣΗΣ αφορά στα έτη μετά την ελάχιστη ζητούμενη Περίοδο Εγγύησης, χωρίς να λαμβάνονται υπόψη οι προβλεπόμενες αναπροσαρμογές από τα αναφερόμενα στην ενότητα 6.5.**



## 2. ΕΦΑΡΜΟΓΕΣ

Α/Α	ΠΕΡΙΓΡΑΦΗ	ΦΑΣΗ ΕΡΓΟΥ	ΚΩΔ. ΠΑΡΑΔΟΤΕ ΟΥ	ΠΟΣΟΤΗΤΑ (Σε Ανθρωπομήνες)	ΑΞΙΑ ΧΩΡΙΣ ΦΠΑ [€]		ΦΠΑ [€]	ΣΥΝΟΛΙΚΗ ΑΞΙΑ ΜΕ ΦΠΑ [€]	* ΚΟΣΤΟΣ ΣΥΝΤΗΡΗΣΗΣ ΧΩΡΙΣ ΦΠΑ [€]		
					ΤΙΜΗ ΜΟΝΑΔΑΣ	ΣΥΝΟΛΟ			1 <sup>ο</sup> έτος	2 <sup>ο</sup> έτος	3 <sup>ο</sup> έτος
1	Υ/Σ Αποθήκευσης και διάθεσης ψηφιακών εγγράφων και δεδομένων	2.1	Π.2.1.1, Π.2.1.2, Π.2.1.3								
2	Επέκτασης και αναβάθμισης των λειτουργιών του προγράμματος Δι@ύγεια με χρήση νέων τεχνολογιών	2.2	Π.2.2.1, Π.2.2.2.								
3	Υ/Σ Καταχώρησης Δεδομένων Αποφάσεων βάσει φορμών και εντύπων - προτυποποίησης των τύπων εγγράφων	2.3	Π.2.3.1, Π.2.3.2								
4	Υ/Σ Μητρώου Επιχορηγούμενων Φορέων	2.2	Π.2.2.1, Π.2.2.2.								
5	Υ/Σ Διάθεσης Ανοιχτών Δεδομένων	2.3	Π.2.3.1, Π.2.3.2								
6	Υ/Σ Διαλειτουργικότητα με Συστήματα του Ελληνικού Δημοσίου	2.3	Π.2.3.1, Π.2.3.2								
7	Υ/Σ Τεχνητής Νοημοσύνης	2.4	Π.2.4.1, Π.2.4.2								
8	Δράσεις εκπαίδευσης Φορέων -Λογισμικό	7									
	.....										
		ΣΥΝΟΛΟ									

\* Το ΚΟΣΤΟΣ ΣΥΝΤΗΡΗΣΗΣ αφορά στα έτη μετά την ελάχιστη **ζητούμενη** Περίοδο Εγγύησης, χωρίς να λαμβάνονται υπόψη οι προβλεπόμενες αναπροσαρμογές από τα αναφερόμενα στην ενότητα 6.5.

### 3. ΥΠΗΡΕΣΙΕΣ

Α/Α	ΠΕΡΙΓΡΑΦΗ	ΦΑΣΗ ΈΡΓΟΥ	ΚΩΔ. ΠΑΡΑΔΟΤΕΟΥ	Ανθρωπομήνες	ΑΞΙΑ ΧΩΡΙΣ ΦΠΑ [€]		ΦΠΑ [€]	ΣΥΝΟΛΙΚΗ ΑΞΙΑ ΜΕ ΦΠΑ [€]
					ΤΙΜΗ ΜΟΝΑΔΑΣ	ΣΥΝΟΛΟ		
1.	Μελέτη σχεδιασμού του συστήματος αποθήκευσης και διάθεσης των δεδομένων του Συστήματος Διαύγεια.	Φ1.1	Π.1.1.1, Π.1.1.2, Π.1.1.3					
2.	Μελέτη για την μετάπτωση και την αρχειοθέτηση των παλαιών αναρτημένων εγγράφων του προγράμματος Διαύγεια	Φ1.2	Π.1.2.1					
3.	Μελέτη ενσωμάτωσης του Μητρώου Επιχορηγούμενων Φορέων στο Πρόγραμμα Διαύγεια	Φ1.3	Π.1.3.1, Π.1.3.2					
4.	Μελέτη προτυποποίησης της μορφής επιλεγμένων τύπων εγγράφων του Διαύγεια και υποσυστήματος για την δυνατότητα καταχώρησής τους με χρήση προσχεδιασμένων φορμών και εντύπων	Φ1.4	Π.1.4.1.Χ, Π.1.4.2.Χ, Π.1.4.3.Χ					
5.	Μελέτη διαλειτουργικότητας του Προγράμματος Διαύγεια με συστήματα του Ελληνικού Δημοσίου και διάθεσης ανοιχτών δεδομένων.	Φ1.5	Π.1.5.1, Π.1.5.2					
6.	Μελέτη αξιοποίησης τεχνικών Τεχνητής Νοημοσύνης για την αναβάθμιση της ποιότητας της πληροφορίας του Προγράμματος Διαύγεια.	Φ1.6	Π.1.6.1, Π.1.6.2					
7.	Υπηρεσίες Μετάπτωσης	Φ3	Π.3.1, Π.3.2					
8.	Δοκιμαστικής Λειτουργίας	Φ4	Π.4.1, Π.4.2, Π.4.3, Π.4.4					
9.	Πιλοτικής Λειτουργίας	Φ5	Π.5.1, Π.5.2, Π.5.3, Π.5.4					
10.	Παραγωγικής Λειτουργίας	Φ6	Π.6.1, Π.6.2, Π.6.3, Π.6.4, Π.6.5					
11.	Υπηρεσίες Υποστήριξης	Φ7	Π.7.4					
12.	Υπηρεσίες Εκπαίδευσης,	Φ7	Π.7.1, Π.7.2, Π.7.3					
14.	.....							
<b>ΣΥΝΟΛΟ</b>								

#### 4. Υπηρεσίες Ανηγγμένου κόστους (δεν περιλαμβάνεται στον προϋπολογισμό και το συμβατικό τίμημα του έργου)

Α/Α	ΠΕΡΙΓΡΑΦΗ	ΠΟΣΟΤΗΤΑ	ΑΞΙΑ ΧΩΡΙΣ ΦΠΑ [€]		ΦΠΑ [€]	ΣΥΝΟΛΙΚΗ ΑΞΙΑ ΜΕ ΦΠΑ [€]
			ΤΙΜΗ ΜΟΝΑΔΑΣ	ΣΥΝΟΛΟ		
1.	Υπολογισμός κόστους φιλοξενίας και λειτουργίας για 5 έτη παραγωγικής λειτουργίας από Azure Calculator ή του Cloud Cost Estimator της Oracle					
2.						
3.						
ΣΥΝΟΛΟ						

## 5. ΣΥΓΚΕΝΤΡΩΤΙΚΟΣ ΠΙΝΑΚΑΣ ΟΙΚΟΝΟΜΙΚΗΣ ΠΡΟΣΦΟΡΑΣ

A/A	ΠΕΡΙΓΡΑΦΗ	ΣΥΝΟΛΙΚΗ ΑΞΙΑ ΕΡΓΟΥ ΧΩΡΙΣ ΦΠΑ [€]	ΦΠΑ [€]	ΣΥΝΟΛΙΚΗ ΑΞΙΑ ΕΡΓΟΥ ΜΕ ΦΠΑ [€]
1	ΕΤΟΙΜΟ ΛΟΓΙΣΜΙΚΟ ΠΙΝΑΚΑΣ 1			
2	ΕΦΑΡΜΟΓΕΣ ΠΙΝΑΚΑΣ 2			
3	ΥΠΗΡΕΣΙΕΣ ΠΙΝΑΚΑΣ 3			
	<b>ΓΕΝΙΚΟ ΣΥΝΟΛΟ</b>			

### Πίνακας Κατανομής Οικονομικού Αντικειμένου Σύμβασης ανά φορέα συμμετοχής στο υποψήφιο σχήμα Ένωσης

A/A	ΜΕΛΗ ΥΠΟΨΗΦΙΑΣ ΕΝΩΣΗΣ	ΠΟΣΟΣΤΟ ΑΝΑΛΟΓΟΥΝΤΟΣ ΟΙΚΟΝΟΜΙΚΟΥ ΑΝΤΙΚΕΙΜΕΝΟΥ
1		
2		
3		
4		
	<b>ΓΕΝΙΚΟΣΥΝΟΛΟ</b>	<b>100%</b>

## 6. ΠΙΝΑΚΕΣ ΟΙΚΟΝΟΜΙΚΗΣ ΠΡΟΣΦΟΡΑΣ ΣΥΝΤΗΡΗΣΗΣ

Πίνακας 6.1 Κόστος υπηρεσιών ετήσιας συντήρησης για «Μικρές Βελτιώσεις » και «Βελτιώσεις» (change requests)

Α/Α	ΠΕΡΙΓΡΑΦΗ	ΑΝΘΡΩΠΟΜΗΝΕΣ (Α/Μ)	ΑΞΙΑ ΧΩΡΙΣ ΦΠΑ (€)		ΦΠΑ (€)	ΣΥΝΟΛΙΚΗ ΑΞΙΑ ΜΕ ΦΠΑ (€)
			ΤΙΜΗ ΜΟΝΑΔΑΣ	ΣΥΝΟΛΟ		
1	Παροχή υπηρεσιών συντήρησης για «Μικρές Βελτιώσεις» και «Βελτιώσεις» (change requests) της ΔΙΑΥΓΕΙΑ	3				
			ΣΥΝΟΛΟ			

## Πίνακας 6.2 ΣΥΓΚΕΝΤΡΩΤΙΚΟΣ ΠΙΝΑΚΑΣ ΟΙΚΟΝΟΜΙΚΗΣ ΠΡΟΣΦΟΡΑΣ ΣΥΝΤΗΡΗΣΗΣ

Σημείωση: Για την αξιολόγηση των προσφορών των υποψηφίων Αναδόχων **δεν λαμβάνονται υπόψη τα έτη πέραν της ΠΕΣ.**

ΕΤΟΣ <sup>(1)</sup>	ΕΤΗΣΙΑ ΣΥΝΤΗΡΗΣΗ ΕΤΟΙΜΟΥ ΛΟΓΙΣΜΙΚΟΥ (ΧΩΡΙΣ ΦΠΑ) [€] <sup>(2)</sup>	ΕΤΗΣΙΑ ΣΥΝΤΗΡΗΣΗ ΕΦΑΡΜΟΓΗΣ/ΩΝ (ΧΩΡΙΣ ΦΠΑ) [€] <sup>(3)</sup>	ΕΤΗΣΙΟ ΚΟΣΤΟΣ ΠΑΡΟΧΗΣ ΥΠΗΡΕΣΙΩΝ ΣΥΝΤΗΡΗΣΗΣ ΓΙΑ «ΜΙΚΡΕΣ ΒΕΛΤΙΩΣΕΙΣ» ΚΑΙ «ΒΕΛΤΙΩΣΕΙΣ» (CHANGE REQUESTS) [€] <sup>(4)</sup>	ΣΥΝΟΛΙΚΗ ΕΤΗΣΙΑ ΑΞΙΑ ΣΥΝΤΗΡΗΣΗΣ (ΧΩΡΙΣ ΦΠΑ) [€]	ΦΠΑ [€]	ΣΥΝΟΛΙΚΗ ΕΤΗΣΙΑ ΑΞΙΑ ΣΥΝΤΗΡΗΣΗΣ (ΜΕ ΦΠΑ) [€]	ΕΤΗΣΙΟ ΠΟΣΟΣΤΟ ΣΥΝΤΗΡΗΣΗΣ <sup>(5)</sup>
1 <sup>ο</sup>							
2 <sup>ο</sup>							
3 <sup>ο</sup>							
<b>ΣΥΝΟΛΟ</b>							

<sup>1</sup> ΕΤΟΣ: μετά την **ελάχιστη** ζητούμενη Περίοδο Εγγύησης

<sup>2</sup> Μεταφέρεται το συνολικό ποσό (χωρίς ΦΠΑ) ανά αντίστοιχο έτος, όπως εμφανίζεται στον Πίνακα 1

<sup>3</sup> Μεταφέρεται το συνολικό ποσό (χωρίς ΦΠΑ) ανά αντίστοιχο έτος, όπως εμφανίζεται στον Πίνακα 2

<sup>4</sup> Μεταφέρεται το συνολικό ποσό (χωρίς ΦΠΑ) ανά έτος, όπως εμφανίζεται στον Πίνακα 6.1

<sup>5</sup> Το **ΕΤΗΣΙΟ ΠΟΣΟΣΤΟ ΣΥΝΤΗΡΗΣΗΣ** προκύπτει διαιρώντας το ποσό που αναγράφεται στη στήλη «ΣΥΝΟΛΙΚΗ ΕΤΗΣΙΑ ΑΞΙΑ ΣΥΝΤΗΡΗΣΗΣ (ΧΩΡΙΣ ΦΠΑ)» του ίδιου Πίνακα με το άθροισμα των ποσών που αναγράφονται στη στήλη «ΣΥΝΟΛΙΚΗ ΑΞΙΑ ΕΡΓΟΥ (ΧΩΡΙΣ ΦΠΑ)» για τις γραμμές α/α 1 και 2 του Πίνακα 5.

## ΠΑΡΑΡΤΗΜΑ VII – Υποδείγματα Εγγυητικών Επιστολών

### I. Εγγυητική Επιστολή Συμμετοχής

ΕΚΔΟΤΗΣ (Πλήρης επωνυμία).....

Ημερομηνία έκδοσης.....

Προς: Την Κοινωνία της Πληροφορίας ΜΑΕ

Λεωφ. Συγγρού 194, 176 71 Καλλιθέα Αθήνα

Εγγύηση μας υπ' αριθμ. .... ποσού ..... ευρώ

Με την παρούσα εγγυόμαστε, ανέκκλητα και ανεπιφύλακτα παραιτούμενοι του δικαιώματος της διαιρέσεως και διζήσεως, μέχρι του ποσού των ευρώ ..... υπέρ του

{σε περίπτωση φυσικού προσώπου}: (ονοματεπώνυμο, πατρώνυμο) ....., ΑΦΜ: ..... οδός..... αριθμός.....ΤΚ.....

{Σε περίπτωση μεμονωμένης εταιρίας}: της Εταιρίας ..... ΑΦΜ: ..... οδός ..... αριθμός ... ΤΚ .....},

{ή σε περίπτωση Ένωσης ή Κοινοπραξίας}: των Εταιριών

α) (πλήρη επωνυμία) ..... ΑΦΜ..... οδός..... αριθμός.....ΤΚ.....

β) (πλήρη επωνυμία) ..... ΑΦΜ..... οδός..... αριθμός.....ΤΚ.....

γ) (πλήρη επωνυμία) ..... ΑΦΜ..... οδός..... αριθμός.....ΤΚ.....

μελών της Ένωσης ή Κοινοπραξίας, ατομικά για κάθε μια από αυτές και ως αλληλέγγυα και εις ολόκληρο υποχρεών μεταξύ τους εκ της ιδιότητάς τους ως μελών της Ένωσης ή Κοινοπραξίας,}

για τη συμμετοχή του/της/τους σύμφωνα με την (αριθμό/ημερομηνία) ..... Διακήρυξη ..... της (Αναθέτουσας Αρχής) με καταληκτική ημερομηνία υποβολής των προσφορών ....., για την ανάδειξη αναδόχου για την ανάθεση της σύμβασης: "(τίτλος σύμβασης)"/ για το/α τμήμα/τα .....

Η παρούσα εγγύηση καλύπτει μόνο τις από τη συμμετοχή στην ανωτέρω απορρέουσες υποχρεώσεις του/της (υπέρ ου η εγγύηση) καθ' όλο τον χρόνο ισχύος της.

Το παραπάνω ποσό τηρείται στη διάθεσή σας και θα καταβληθεί ολικά ή μερικά χωρίς καμία από μέρους μας αντίρρηση, αμφισβήτηση ή ένσταση και χωρίς να ερευνηθεί το βάσιμο ή μη της απαίτησής σας μέσα σε πέντε (5) ημέρες από την απλή έγγραφη ειδοποίησή σας.

Η παρούσα ισχύει μέχρι και την (ο χρόνος ισχύος πρέπει να είναι μεγαλύτερος τουλάχιστον κατά τριάντα (30) ημέρες μετά τη λήξη χρόνου ισχύος της Προσφοράς) .....

Σε περίπτωση κατάρπτωσης της εγγύησης, το ποσό της κατάρπτωσης υπόκειται στο εκάστοτε ισχύον ψηφιακό τέλος συναλλαγής.

Αποδεχόμαστε να παρατείνουμε την ισχύ της εγγύησης ύστερα από έγγραφο της Υπηρεσίας σας, στο οποίο επισυνάπτεται η συναίνεση του υπέρ ου για την παράταση της προσφοράς, σύμφωνα με την παρ. 2.2.2 της παρούσας, με την προϋπόθεση ότι το σχετικό αίτημά σας θα μας υποβληθεί πριν από την ημερομηνία λήξης της.



(Εξουσιοδοτημένη υπογραφή)

## II. Εγγυητική Επιστολή Καλής Εκτέλεσης

ΕΚΔΟΤΗΣ (Πλήρης επωνυμία).....

Ημερομηνία έκδοσης.....

Προς: Την Κοινωνία της Πληροφορίας ΜΑΕ

Λεωφ. Συγγρού 194, 176 71 Καλλιθέα Αθήνα

Εγγύηση μας υπ' αριθμ. .... ποσού ..... ευρώ

Με την παρούσα εγγυόμαστε, ανέκκλητα και ανεπιφύλακτα παραιτούμενοι του δικαιώματος της διαιρέσεως και διζήσεως, μέχρι του ποσού των ευρώ ..... υπέρ του

{σε περίπτωση φυσικού προσώπου}: (ονοματεπώνυμο, πατρώνυμο) ....., ΑΦΜ: ..... οδός..... αριθμός.....ΤΚ.....

{Σε περίπτωση μεμονωμένης εταιρίας}: της Εταιρίας ..... ΑΦΜ: ..... οδός ..... αριθμός ... ΤΚ .....},

{ή σε περίπτωση Ένωσης ή Κοινοπραξίας}: των Εταιριών

α) (πλήρη επωνυμία) ..... ΑΦΜ..... οδός..... αριθμός.....ΤΚ.....

β) (πλήρη επωνυμία) ..... ΑΦΜ..... οδός..... αριθμός.....ΤΚ.....

γ) (πλήρη επωνυμία) ..... ΑΦΜ..... οδός..... αριθμός.....ΤΚ.....

ατομικά και για κάθε μία από αυτές και ως αλληλέγγυα και εις ολόκληρο υπόχρεων μεταξύ τους, εκ της ιδιότητάς τους ως μελών της ένωσης ή κοινοπραξίας,

για την καλή εκτέλεση της υπ αριθ ..... σύμβασης "(τίτλος σύμβασης)", σύμφωνα με την (αριθμό/ημερομηνία) ..... Διακήρυξης.

Το παραπάνω ποσό τηρείται στη διάθεσή σας και θα καταβληθεί ολικά ή μερικά χωρίς καμία από μέρους μας αντίρρηση, αμφισβήτηση ή ένσταση και χωρίς να ερευνηθεί το βάσιμο ή μη της απαίτησής σας μέσα σε πέντε (5) ημέρες από την απλή έγγραφη ειδοποίησή σας.

Η παρούσα ισχύει μέχρι και την ..... (**διάρκεια ισχύος σύμφωνα με την παρ. 4.1 της παρούσας**)

Σε περίπτωση κατάρπτωσης της εγγύησης, το ποσό της κατάρπτωσης υπόκειται στο εκάστοτε ισχύον ψηφιακό τέλος συναλλαγής.

(Εξουσιοδοτημένη υπογραφή)

### III. Εγγυητική Επιστολή Προκαταβολής

ΕΚΔΟΤΗΣ: .....

Ημερομηνία έκδοσης: .....

Προς:

Κοινωνία της Πληροφορίας Μ.Α.Ε.

Λεωφ. Συγγρού 194, 176 71 Καλλιθέα Αθήνα

ΑΦΜ: 999983307

Εγγύηση μας υπ' αριθμ. .... ποσού ..... ευρώ

Με την παρούσα εγγυόμαστε, ανέκκλητα και ανεπιφύλακτα παραιτούμενοι του δικαιώματος της διαιρέσεως και διζήσεως, μέχρι του ποσού των ευρώ ..... υπέρ του

{σε περίπτωση φυσικού προσώπου}: (ονοματεπώνυμο, πατρώνυμο) ....., ΑΦΜ: ..... οδός..... αριθμός.....ΤΚ.....

{Σε περίπτωση μεμονωμένης εταιρίας}: της Εταιρίας ..... ΑΦΜ: ..... οδός ..... αριθμός ... ΤΚ .....,}

{ή σε περίπτωση Ένωσης ή Κοινοπραξίας}: των Εταιριών

α) (πλήρη επωνυμία) ..... ΑΦΜ..... οδός..... αριθμός.....ΤΚ.....

β) (πλήρη επωνυμία) ..... ΑΦΜ..... οδός..... αριθμός.....ΤΚ.....

γ) (πλήρη επωνυμία) ..... ΑΦΜ..... οδός..... αριθμός.....ΤΚ.....

μελών της Ένωσης ή Κοινοπραξίας, ατομικά για κάθε μια από αυτές και ως αλληλέγγυα και εις ολόκληρο υποχρεών μεταξύ τους εκ της ιδιότητάς τους ως μελών της Ένωσης ή Κοινοπραξίας.}

για την λήψη προκαταβολής για τη χορήγηση του ...% (συμπληρώνετε το συνολικό ποσοστό της λαμβανόμενης προκαταβολής) της συμβατικής αξίας μη περιλαμβανομένου του ΦΠΑ, ευρώ ..... (συμπληρώνετε το συνολικό ποσό της λαμβανόμενης προκαταβολής) σύμφωνα με τη σύμβαση με αριθμό.....και τη Διακήρυξή σας με αριθμό....., στο πλαίσιο του διαγωνισμού της (συμπληρώνετε την ημερομηνία διενέργειας του διαγωνισμού) ..... για εκτέλεση του έργου (συμπληρώνετε τον τίτλο του έργου) ..... συνολικής αξίας (συμπληρώνετε το συνολικό συμβατικό τίμημα με διευκρίνιση εάν περιλαμβάνει ή όχι τον ΦΠΑ) ....., και μέχρι του ποσού των ευρώ (συμπληρώνετε το ποσό το οποίο καλύπτει η συγκεκριμένη εγγυητική επιστολή) ....., , πλέον τόκων επί της προκαταβολής αυτής που θα καταλογισθούν σε βάρος της Εταιρείας ..... ή, σε περίπτωση Ένωσης ή Κοινοπραξίας, υπέρ των Εταιρειών της Ένωσης ..... ή Κοινοπραξίας ....., υπέρ της οποίας εγγυόμαστε σε εφαρμογή του άρθρου 72 του Ν. 4412/2016 (ΦΕΚ Α/147/8-08-2016) , στο οποίο και μόνο περιορίζεται η εγγυήσή μας.

Το παραπάνω ποσό της εγγύησης τηρείται στη διάθεσή σας, το οποίο και υποχρεούμαστε να σας καταβάλουμε ολικά ή μερικά, μέσα σε πέντε (5) ημέρες από την έγγραφη ειδοποίησή σας.

Η παρούσα ισχύει μέχρι και την .....(Σημείωση προς την Τράπεζα: **διάρκεια ισχύος σύμφωνα με την παρ. 4.1 της παρούσας**)».

Σε περίπτωση κατάπτωσης της εγγύησης, το ποσό της κατάπτωσης υπόκειται στο εκάστοτε ισχύον ψηφιακό τέλος συναλλαγής.

(Εξουσιοδοτημένη υπογραφή)

#### IV. Εγγυητική Επιστολή Καλής Λειτουργίας

ΕΚΔΟΤΗΣ: .....

Ημερομηνία έκδοσης: .....

Προς:

Κύριο του Έργου

Εγγύηση μας υπ' αριθμ. .... ποσού ..... ευρώ

Με την παρούσα εγγυόμαστε, ανέκκλητα και ανεπιφύλακτα παραιτούμενοι του δικαιώματος της διαιρέσεως και διζήσεως, μέχρι του ποσού των ευρώ ..... υπέρ του

{σε περίπτωση φυσικού προσώπου}: (ονοματεπώνυμο, πατρώνυμο) ....., ΑΦΜ: ..... οδός..... αριθμός.....ΤΚ.....

{Σε περίπτωση μεμονωμένης εταιρίας}: της Εταιρίας ..... ΑΦΜ: ..... οδός ..... αριθμός ... ΤΚ ..... ,}

{ή σε περίπτωση Ένωσης ή Κοινοπραξίας}: των Εταιριών

α) (πλήρη επωνυμία) ..... ΑΦΜ..... οδός..... αριθμός.....ΤΚ.....

β) (πλήρη επωνυμία) ..... ΑΦΜ..... οδός..... αριθμός.....ΤΚ.....

γ) (πλήρη επωνυμία) ..... ΑΦΜ..... οδός..... αριθμός.....ΤΚ.....

μελών της Ένωσης ή Κοινοπραξίας, ατομικά για κάθε μια από αυτές και ως αλληλέγγυα και εις ολόκληρο υποχρεων μεταξύ τους εκ της ιδιότητάς τους ως μελών της Ένωσης ή Κοινοπραξίας.}

για την καλή λειτουργία του αντικειμένου της σύμβασης με αριθμό.....και τη Διακήρυξή σας με αριθμό....., στο πλαίσιο του διαγωνισμού της (συμπληρώνετε την ημερομηνία διενέργειας του διαγωνισμού) ..... .

Το παραπάνω ποσό της εγγύησης τηρείται στη διάθεσή σας, το οποίο και υποχρεούμαστε να σας καταβάλουμε ολικά ή μερικά, μέσα σε πέντε (5) ημέρες από την έγγραφη ειδοποίησή σας.

Η παρούσα ισχύει μέχρι και την .....(Σημείωση προς την Τράπεζα: **διάρκεια ισχύος σύμφωνα με την παρ. XX της παρούσας**)».

Σε περίπτωση κατάπτωσης της εγγύησης, το ποσό της κατάπτωσης υπόκειται στο εκάστοτε ισχύον ψηφιακό τέλος συναλλαγής.

(Εξουσιοδοτημένη υπογραφή)

## ΠΑΡΑΡΤΗΜΑ VIII – Ενημέρωση για την προστασία προσωπικών δεδομένων

---

Η Αναθέτουσα Αρχή ενημερώνει υπό την ιδιότητά της ως υπεύθυνης επεξεργασίας το φυσικό πρόσωπο που υπογράφει την προσφορά ως Προσφέρων ή ως Νόμιμος Εκπρόσωπος Προσφέροντος, ότι το ίδιο ή και τρίτοι, κατ' εντολή και για λογαριασμό του, θα επεξεργάζονται τα ακόλουθα δεδομένα ως εξής:

I. Αντικείμενο επεξεργασίας είναι τα δεδομένα προσωπικού χαρακτήρα που περιέχονται στους φακέλους της προσφοράς και τα αποδεικτικά μέσα τα οποία υποβάλλονται στην Αναθέτουσα Αρχή, στο πλαίσιο του παρόντος Διαγωνισμού, από το φυσικό πρόσωπο το οποίο είναι το ίδιο Προσφέρων ή Νόμιμος Εκπρόσωπος Προσφέροντος.

II. Σκοπός της επεξεργασίας είναι η αξιολόγηση του Φακέλου Προσφοράς, η ανάθεση της Σύμβασης, η προάσπιση των δικαιωμάτων της Αναθέτουσας Αρχής, η εκπλήρωση των εκ του νόμου υποχρεώσεων της Αναθέτουσας Αρχής και η εν γένει ασφάλεια και προστασία των συναλλαγών. Τα δεδομένα ταυτοπροσωπίας και επικοινωνίας θα χρησιμοποιηθούν από την Αναθέτουσα Αρχή και για την ενημέρωση των Προσφερόντων σχετικά με την αξιολόγηση των προσφορών.

III. Αποδέκτες των ανωτέρω (υπό Α) δεδομένων στους οποίους κοινοποιούνται είναι:

(α) Φορείς στους οποίους η Αναθέτουσα Αρχή αναθέτει την εκτέλεση συγκεκριμένων ενεργειών για λογαριασμό της, δηλαδή οι Σύμβουλοι, τα υπηρεσιακά στελέχη, μέλη Επιτροπών Αξιολόγησης, Χειριστές του Ηλεκτρονικού Διαγωνισμού και λοιποί εν γένει προστηθέντες της, υπό τον όρο της τήρησης σε κάθε περίπτωση του απορρήτου.

(β) Το Δημόσιο, άλλοι δημόσιοι φορείς ή δικαστικές αρχές ή άλλες αρχές ή δικαιοδοτικά όργανα, στο πλαίσιο των αρμοδιοτήτων τους.

(γ) Έτεροι συμμετέχοντες στο Διαγωνισμό, στο πλαίσιο της αρχής της διαφάνειας και του δικαιώματος προδικαστικής και δικαστικής προστασίας των συμμετεχόντων στο Διαγωνισμό, σύμφωνα με το νόμο.

IV. Τα δεδομένα θα τηρούνται για χρονικό διάστημα για χρονικό διάστημα ίσο με τη διάρκεια της εκτέλεσης της σύμβασης, και μετά τη λήξη αυτής για χρονικό διάστημα πέντε ετών, για μελλοντικούς φορολογικούς-δημοσιονομικούς ή ελέγχους χρηματοδοτών ή άλλους προβλεπόμενους ελέγχους από την κείμενη νομοθεσία, εκτός εάν η νομοθεσία προβλέπει διαφορετική περίοδο διατήρησης. Σε περίπτωση εκκρεμοδικίας αναφορικά με δημόσια σύμβαση τα δεδομένα τηρούνται μέχρι το πέρας της εκκρεμοδικίας. Μετά τη λήξη των ανωτέρω περιόδων, τα προσωπικά δεδομένα θα καταστρέφονται.

V. Το φυσικό πρόσωπο που είναι είτε Προσφέρων είτε Νόμιμος Εκπρόσωπος του Προσφέροντος, μπορεί να ασκεί κάθε νόμιμο δικαίωμά του σχετικά με τα δεδομένα προσωπικού χαρακτήρα που το αφορούν, απευθυνόμενο στον υπεύθυνο προστασίας προσωπικών δεδομένων της Αναθέτουσας Αρχής.

VI. Η Αναθέτουσα Αρχή έχει υποχρέωση να λαμβάνει κάθε εύλογο μέτρο για τη διασφάλιση του απορρήτου και της ασφάλειας της επεξεργασίας των δεδομένων και της προστασίας τους από τυχαία ή αθέμιτη καταστροφή, τυχαία απώλεια, αλλοίωση, απαγορευμένη διάδοση ή πρόσβαση από οποιονδήποτε και κάθε άλλης μορφή αθέμιτη επεξεργασία.

## ΠΑΡΑΡΤΗΜΑ IX – Άλλες Δηλώσεις

---

**ΠΕΡΙΕΧΟΜΕΝΟ Υπεύθυνης Δήλωσης Οικονομικού Φορέα περί μη συνδρομής των περιορισμών της παρ. 1 του άρθρου 5ια του Κανονισμού Κυρώσεων κατά της Ρωσίας (Κανονισμός (ΕΕ) 833/2014, όπως τροποποιήθηκε με τον Κανονισμό 2022/576 του Συμβουλίου της 8ης Απριλίου 2022)**

«Δηλώνω υπεύθυνα ότι δεν υπάρχει ρωσική συμμετοχή στον οικονομικό φορέα που εκπροσωπώ και συμμετέχει στη διαδικασία ανάθεσης της παρούσας σύμβασης, σύμφωνα με τους περιορισμούς που περιλαμβάνονται στο άρθρο 5ια του κανονισμού του Συμβουλίου (ΕΕ) αριθ. 833/2014 της 31ης Ιουλίου 2014 σχετικά με περιοριστικά μέτρα λόγω των ενεργειών της Ρωσίας που αποσταθεροποιούν την κατάσταση στην Ουκρανία, όπως τροποποιήθηκε από τον με αριθ. 2022/576 Κανονισμό του Συμβουλίου (ΕΕ) της 8ης Απριλίου 2022. Συγκεκριμένα δηλώνω ότι :

- (α) ο οικονομικός φορέας που εκπροσωπώ (και κανένας από τους οικονομικούς φορείς που εκπροσωπούν μέλη της ένωσής μας), [εφόσον πρόκειται για ένωση οικονομικών φορέων] δεν είναι Ρώσος υπήκοος, ούτε φυσικό ή νομικό πρόσωπο, οντότητα ή φορέας εγκατεστημένος στη Ρωσία·
- (β) ο οικονομικός φορέας που εκπροσωπώ (και κανένας από τους οικονομικούς φορείς που εκπροσωπούν μέλη της ένωσής μας, [εφόσον πρόκειται για ένωση οικονομικών φορέων] δεν είναι νομικό πρόσωπο, οντότητα ή φορέας του οποίου τα δικαιώματα ιδιοκτησίας κατέχει άμεσα ή έμμεσα σε ποσοστό άνω του πενήντα τοις εκατό (50%) οντότητα αναφερόμενη στο στοιχείο α) της παρούσας παραγράφου
- (γ) τόσο ο υπεύθυνος δηλώνων, όσο και ο οικονομικός φορέας που εκπροσωπώ, δεν είμαστε φυσικό ή νομικό πρόσωπο, οντότητα ή όργανο που ενεργεί εξ ονόματος ή κατ' εντολή οντότητας που αναφέρεται στα σημεία (α) ή (β) παραπάνω,
- (δ) δεν υπάρχει συμμετοχή φορέων και οντοτήτων που απαριθμούνται στα ανωτέρω σημεία α) έως γ), άνω του 10 % της αξίας της σύμβασης των υπεργολάβων, προμηθευτών ή φορέων στις ικανότητες των οποίων να στηρίζεται ο οικονομικός φορέας τον οποίον εκπροσωπώ.»

## ΠΑΡΑΡΤΗΜΑ Χ – Ρήτρα Ακεραιότητας

---

Ο Ανάδοχος με την παρούσα δηλώνει ότι δεσμεύεται ότι δεν ενήργησε αθέμιτα, παράνομα ή καταχρηστικά και ότι θα εξακολουθήσει να ενεργεί κατ' αυτόν τον τρόπο κατά την εκτέλεση της Σύμβασης αλλά και μετά τη λήξη αυτής.

Ειδικότερα, ο Ανάδοχος δηλώνει ότι:

- 1) δεν διαθέτει εσωτερική πληροφόρηση, πέραν των στοιχείων που περιήλθαν στη γνώση και στην αντίληψη του μέσω των εγγράφων της Σύμβασης και στο πλαίσιο της συμμετοχής του στη διαδικασία σύναψης της Σύμβασης και των προκαταρκτικών διαβουλεύσεων στις οποίες συμμετείχε και έχουν δημοσιοποιηθεί.
- 2) δεν πραγματοποιήσει ενέργειες νόθευσης του ανταγωνισμού μέσω χειραγώγησης των προσφορών, είτε ατομικώς είτε σε συνεργασία με τρίτους, κατά τα οριζόμενα στο δίκαιο του ανταγωνισμού.
- 3) δεν διενήργησε ούτε θα διενεργήσει πριν, κατά τη διάρκεια ή και μετά τη λήξη της Σύμβασης παράνομες πληρωμές για διευκολύνσεις, εξυπηρετήσεις ή υπηρεσίες που αφορούν τη Σύμβαση και τη διαδικασία ανάθεσης.
- 4) δεν προσέφερε ούτε θα προσφέρει πριν, κατά τη διάρκεια ή και μετά τη λήξη της Σύμβασης, άμεσα ή έμμεσα, οποιαδήποτε υλική εύνοια, δώρο ή αντάλλαγμα σε υπαλλήλους ή μέλη συλλογικών οργάνων της Εταιρείας, καθώς και συζύγους και συγγενείς εξ αίματος ή εξ αγχιστείας, κατ' ευθεία μεν γραμμή απεριορίστως, εκ πλαγίου δε έως και τέταρτου βαθμού ή συνεργάτες αυτών ούτε χρησιμοποίησε ή θα χρησιμοποιήσει τρίτα πρόσωπα, για να διοχετεύσει χρηματικά ποσά στα προαναφερόμενα πρόσωπα.
- 5) δεν θα επιχειρήσει να επηρεάσει με αθέμιτο τρόπο τη διαδικασία λήψης αποφάσεων της Εταιρείας, ούτε θα παράσχει με παραπλανητικές πληροφορίες οι οποίες ενδέχεται να επηρεάσουν ουσιαστικά τις αποφάσεις της Εταιρείας καθ' όλη τη διάρκεια της εκτέλεσης της Σύμβασης αλλά και μετά τη λήξη της.
- 6) δεν έχει εμπλακεί και δεν θα εμπλακεί σε οποιαδήποτε παράτυπη, ανέντιμη ή απατηλή συμπεριφορά (πράξη ή παράλειψη) που έχει ως στόχο την παραπλάνηση/εξαπάτηση οποιουδήποτε προσώπου ή οργάνου της Εταιρείας εμπλεκόμενου σε οποιαδήποτε διαδικασία σχετική με την εκτέλεση της Σύμβασης (όπως ενδεικτικά στις διαδικασίες παρακολούθησης και παραλαβής), την απόκρυψη πληροφοριών από αυτό, τον εξαναγκασμό αυτού σε ή/και την αθέμιτη απόσπαση από αυτό ρητής ή σιωπηρής συγκατάθεσης στην παραβίαση ή παράκαμψη νομίμων ή συμβατικών υποχρεώσεων που σχετίζονται με την εκτέλεση της Σύμβασης, ή τυχόν έγκρισης, θετικής γνώμης ή απόφασης παραλαβής (μέρους ή όλου) του συμβατικού αντικείμενου ή/και καταβολής (μέρους ή όλου) του συμβατικού τιμήματος.
- 7) ότι θα απέχει από οποιαδήποτε εν γένει συμπεριφορά που συνιστά σοβαρό επαγγελματικό παράπτωμα και θα μπορούσε να θέσει εν αμφιβόλω την ακεραιότητά του.
- 8) ότι θα δηλώσει στην Εταιρεία, αμελλητί με την περιέλευση σε γνώση του, οποιαδήποτε κατάσταση (ακόμη και ενδεχόμενη) σύγκρουσης συμφερόντων (προσωπικών, οικογενειακών, οικονομικών, πολιτικών ή άλλων κοινών συμφερόντων, συμπεριλαμβανομένων και αντικρουόμενων επαγγελματικών συμφερόντων) μεταξύ των νομίμων ή εξουσιοδοτημένων εκπροσώπων του, υπαλλήλων ή συνεργατών του που χρησιμοποιούνται για την εκτέλεση της Σύμβασης

(συμπεριλαμβανομένων και των υπεργολάβων του) με μέλη του προσωπικού της Εταιρείας που εμπλέκονται καθ' οιονδήποτε τρόπο στη διαδικασία εκτέλεσης της Σύμβασης ή/και μπορούν να επηρεάσουν την έκβαση και τις αποφάσεις της Εταιρείας περί την εκτέλεσή της, συμπεριλαμβανομένων των μελών των αποφαινόμενων ή/και γνωμοδοτικών οργάνων αυτής, ή/και των μελών των οργάνων διοίκησής της ή/και των συζύγων και συγγενών εξ αίματος ή εξ αγχιστείας, κατ' ευθεία μεν γραμμή απεριορίστως, εκ πλαγίου δε έως και τετάρτου βαθμού των παραπάνω προσώπων, οποτεδήποτε και εάν η κατάσταση αυτή σύγκρουσης συμφερόντων προκύψει κατά τη διάρκεια εκτέλεσης της Σύμβασης και μέχρι τη λήξη της.

Οι υποχρεώσεις και οι απαγορεύσεις της ρήτρας αυτής ισχύουν, αν ο Ανάδοχος είναι ένωση, για όλα τα μέλη της ένωσης, καθώς και για τους υπεργολάβους που χρησιμοποιεί.

---