

Διακήρυξη

Ηλεκτρονικού Ανοικτού (Διεθνούς) Άνω των Ορίων Διαγωνισμού

για το Έργο «Πληροφοριακό Σύστημα Αδειοδότησης Έργων Ανανεώσιμων Πηγών Ενέργειας (ΠΣΑΠΕ)»

Προϋπολογισμός-Εκτιμώμενη αξία σύμβασης:	<p>Προϋπολογισμός Έργου - εκτιμώμενη αξία σύμβασης:</p> <p>768.000,00€ μη περιλαμβανομένου ΦΠΑ 24%, προϋπολογισμός με ΦΠΑ: 952.320,00€, ΦΠΑ: 184.320,00€</p> <ul style="list-style-type: none"> - Προϋπολογισμός αρχικού Έργου: τετρακόσιες ογδόντα χιλιάδες ευρώ, 480.000,00€ μη περιλαμβανομένου ΦΠΑ 24%, (προϋπολογισμός με ΦΠΑ: 595.200,00€, ΦΠΑ: 115.200,00€). - Προϋπολογισμός δικαιώματος προαίρεσης αύξησης φυσικού αντικείμενου: έως εκατόν σαράντα τέσσερις χιλιάδες ευρώ 144.000,00€ μη περιλαμβανομένου ΦΠΑ (Προϋπολογισμός με ΦΠΑ: 178.560,00€, ΦΠΑ 24% 34.560,00€) - προϋπολογισμός δικαιώματος προαίρεσης υπηρεσιών συντήρησης: έως εκατόν σαράντα τέσσερις χιλιάδες ευρώ 144.000,00€ μη περιλαμβανομένου ΦΠΑ (Προϋπολογισμός με ΦΠΑ: 178.560,00€, ΦΠΑ 24% 34.560,00€)
CPV:	72000000-5, 79999100-4, 79131000-1
Κριτήριο Ανάθεσης:	Η πλέον συμφέρουσα από οικονομική άποψη προσφορά βάσει βέλτιστης σχέσης ποιότητας – τιμής
Ημερομηνία Διενέργειας:	HH-MM-202E
Ημερομηνία Ανάρτησης στο ΚΗΜΔΗΣ	HH-MM-202E
Ημερομηνία Ανάρτησης στο ΕΣΗΔΗΣ	HH-MM-202E
Ημερομηνία Αποστολής Διακήρυξης σε Ε.Ε. (Υπ. Επίσημων Εκδόσεων)	HH-MM-202E
Ημερομηνία Ανάρτησης στον Διαδικτυακό τόπο της Αναθέτουσας Αρχής www.ktpae.gr	HH-MM-202E



ΓΕΝΙΚΕΣ ΠΛΗΡΟΦΟΡΙΕΣ

1.1.1 Συνοπτικά στοιχεία Έργου	
ΤΙΤΛΟΣ ΕΡΓΟΥ	Πληροφοριακό Σύστημα Αδειοδότησης Έργων Ανανεώσιμων Πηγών Ενέργειας (ΠΣΑΠΕ)
ΑΝΑΘΕΤΟΥΣΑ ΑΡΧΗ	«Κοινωνία της Πληροφορίας Μ.Α.Ε.» (ΚΤΠ Μ.Α.Ε.)
ΦΟΡΕΑΣ ΛΕΙΤΟΥΡΓΙΑΣ	Υπουργείο Περιβάλλοντος και Ενέργειας
ΚΥΡΙΟΣ ΤΟΥ ΕΡΓΟΥ	Υπουργείο Περιβάλλοντος και Ενέργειας
ΦΟΡΕΑΣ ΧΡΗΜΑΤΟΔΟΤΗΣΗΣ	Πράσινο Ταμείο
ΤΟΠΟΣ ΠΑΡΑΔΟΣΗΣ – ΤΟΠΟΣ ΠΑΡΟΧΗΣ ΥΠΗΡΕΣΙΩΝ	Υπουργείο Περιβάλλοντος και Ενέργειας
ΕΙΔΟΣ ΣΥΜΒΑΣΗΣ	CPV: 72000000-5, 79999100-4, 79131000-1
ΕΙΔΟΣ ΔΙΑΔΙΚΑΣΙΑΣ	Ηλεκτρονικός Ανοικτός Διεθνής άνω των ορίων Διαγωνισμός με κριτήριο ανάθεσης την πλέον συμφέρουσα από οικονομική άποψη προσφορά βάσει βέλτιστης σχέσης ποιότητας – τιμής
ΠΡΟΫΠΟΛΟΓΙΣΜΟΣ – ΕΚΤΙΜΩΜΕΝΗ ΑΞΙΑ ΣΥΜΒΑΣΗΣ	<p>Ο προϋπολογισμός του Έργου - εκτιμώμενη αξία σύμβασης ανέρχεται στο ποσό των:</p> <p>768.000,00€ μη περιλαμβανομένου ΦΠΑ 24%, προϋπολογισμός με ΦΠΑ: 952.320,00€, ΦΠΑ: 184.320,00€</p> <ul style="list-style-type: none"> - Προϋπολογισμός αρχικού Έργου: τετρακόσιες ογδόντα χιλιάδες ευρώ, 480.000,00€ μη περιλαμβανομένου ΦΠΑ 24%, (προϋπολογισμός με ΦΠΑ: 595.200,00€, ΦΠΑ: 115.200,00€). - Προϋπολογισμός δικαιώματος προαίρεσης αύξησης φυσικού αντικειμένου: έως εκατόν σαράντα τέσσερις χιλιάδες ευρώ 144.000,00€ μη περιλαμβανομένου ΦΠΑ (Προϋπολογισμός με ΦΠΑ: 178.560,00€ , ΦΠΑ 24% 34.560,00€) - προϋπολογισμός δικαιώματος προαίρεσης υπηρεσιών συντήρησης: έως εκατόν σαράντα τέσσερις χιλιάδες ευρώ 144.000,00€ μη περιλαμβανομένου ΦΠΑ (Προϋπολογισμός με ΦΠΑ: 178.560,00€ , ΦΠΑ 24% 34.560,00€)
ΧΡΗΜΑΤΟΔΟΤΗΣΗ ΕΡΓΟΥ	Το Έργο χρηματοδοτείται από το Πράσινο Ταμείο . Η δαπάνη για τη σύμβαση βαρύνει τον Προϋπολογισμό Εξόδων του Πράσινου Ταμείου, (Κ.Α.Ε. 02.001.2279 οικονομικού έτους 2021), σύμφωνα με την υπ' αρ. 766/09-02-2021 (Α.Δ.Α.: ΨΒ5246Ψ844-ΤΣΕ) Απόφαση Ανάληψης Υποχρέωσης.
ΔΙΑΡΚΕΙΑ ΣΥΜΒΑΣΗΣ	Δεκαπέντε (15) μήνες

1.1.1 Συνοπτικά στοιχεία Έργου	
ΗΜΕΡΟΜΗΝΙΑ ΔΙΑΚΗΡΥΞΗΣ	ΗΗ-ΜΜ-202Ε
ΠΡΟΘΕΣΜΙΑ ΓΙΑ ΥΠΟΒΟΛΗ ΔΙΕΥΚΡΙΝΙΣΕΩΝ ΕΠΙ ΤΩΝ ΟΡΩΝ ΤΗΣ ΔΙΑΚΗΡΥΞΗΣ	ΗΗ-ΜΜ-202Ε
ΗΜΕΡΟΜΗΝΙΑ ΈΝΑΡΞΗΣ ΗΛΕΚΤΡΟΝΙΚΗΣ ΥΠΟΒΟΛΗΣ ΠΡΟΣΦΟΡΩΝ	ΗΗ-ΜΜ-202Ε και ώρα ΩΩ:ΛΛ
ΚΑΤΑΛΗΚΤΙΚΗ ΗΜΕΡΟΜΗΝΙΑ ΚΑΙ ΩΡΑ ΥΠΟΒΟΛΗΣ ΠΡΟΣΦΟΡΩΝ	ΗΗ-ΜΜ-202Ε Ηλεκτρονική Υποβολή: ΗΗ-ΜΜ-202Ε , ημέρα ΧΧΧ ώρα ΩΩ:ΛΛ
ΤΟΠΟΣ & ΤΡΟΠΟΣ ΚΑΤΑΘΕΣΗΣ ΠΡΟΣΦΟΡΩΝ	Ηλεκτρονική Υποβολή: Στη διαδικτυακή πύλη www.promitheus.gov.gr του Εθνικού Συστήματος Ηλεκτρονικών Δημοσίων Συμβάσεων (ΕΣΗΔΗΣ) (ηλεκτρονική μορφή) Έντυπη Υποβολή: Η έδρα της ΚτΠ Μ.Α.Ε.
ΗΜΕΡΟΜΗΝΙΑ ΑΝΑΡΤΗΣΗΣ ΣΤΗ ΔΙΑΔΙΚΤΥΑΚΗ ΠΥΛΗ ΤΟΥ ΕΣΗΔΗΣ	ΗΗ-ΜΜ-202Ε
ΗΜΕΡΟΜΗΝΙΑ ΚΑΙ ΩΡΑ ΑΠΟΣΦΡΑΓΙΣΗΣ ΠΡΟΣΦΟΡΩΝ	ΗΗ-ΜΜ-202Ε και ώρα ΩΩ:ΛΛ

Περιεχόμενα

ΓΕΝΙΚΕΣ ΠΛΗΡΟΦΟΡΙΕΣ	1
1.1.1 Συνοπτικά στοιχεία Έργου	1
1.1 ΣΤΟΙΧΕΙΑ ΑΝΑΘΕΤΟΥΣΑΣ ΑΡΧΗΣ	6
1.2 ΣΤΟΙΧΕΙΑ ΔΙΑΔΙΚΑΣΙΑΣ - ΧΡΗΜΑΤΟΔΟΤΗΣΗ	6
1.3 ΣΥΝΟΠΤΙΚΗ ΠΕΡΙΓΡΑΦΗ ΦΥΣΙΚΟΥ ΚΑΙ ΟΙΚΟΝΟΜΙΚΟΥ ΑΝΤΙΚΕΙΜΕΝΟΥ ΤΗΣ ΣΥΜΒΑΣΗΣ	7
1.4 ΘΕΣΜΙΚΟ ΠΛΑΙΣΙΟ	8
1.5 ΠΡΟΘΕΣΜΙΑ ΠΑΡΑΛΑΒΗΣ ΠΡΟΣΦΟΡΩΝ ΚΑΙ ΔΙΕΝΕΡΓΕΙΑ ΔΙΑΓΩΝΙΣΜΟΥ	9
1.6 ΔΗΜΟΣΙΟΤΗΤΑ	9
1.7 ΑΡΧΕΣ ΕΦΑΡΜΟΖΟΜΕΝΕΣ ΣΤΗ ΔΙΑΔΙΚΑΣΙΑ ΣΥΝΑΨΗΣ	10
2.1 ΓΕΝΙΚΕΣ ΠΛΗΡΟΦΟΡΙΕΣ	11
2.1.1 Έγγραφα της σύμβασης	11
2.1.2 Επικοινωνία – Πρόσβαση στα έγγραφα της Σύμβασης	11
2.1.3 Παροχή Διευκρινίσεων	11
2.1.4 Γλώσσα	11
2.1.5 Εγγυήσεις	12
2.2 ΔΙΚΑΙΩΜΑ ΣΥΜΜΕΤΟΧΗΣ - ΚΡΙΤΗΡΙΑ ΠΟΙΟΤΙΚΗΣ ΕΠΙΛΟΓΗΣ	13
2.2.1 Δικαιούμενοι συμμετοχής	13
2.2.2 Εγγύηση συμμετοχής	13
2.2.3 Λόγοι αποκλεισμού	14
Κριτήρια Ποιοτικής Επιλογής & αποδεικτά στοιχεία	17
2.2.4 Καταλληλότητα άσκησης επαγγελματικής δραστηριότητας	17
2.2.5 Οικονομική και χρηματοοικονομική επάρκεια	18
2.2.6 Τεχνική και επαγγελματική ικανότητα	18
2.2.6.1 Τεχνική Ικανότητα	18
2.2.6.2 Επαγγελματική Ικανότητα – Ομάδα Έργου	18
2.2.7 Πρότυπα διασφάλισης ποιότητας	19
2.2.8 Στήριξη στην ικανότητα τρίτων	19
2.2.9 Κανόνες απόδειξης ποιοτικής επιλογής	20
2.2.9.1 Προκαταρκτική απόδειξη κατά την υποβολή προσφορών	20
2.2.9.2 Αποδεικτικά μέσα - Δικαιολογητικά προσωρινού αναδόχου	21
2.3 ΚΡΙΤΗΡΙΑ ΑΝΑΘΕΣΗΣ	29
2.3.1 Κριτήριο ανάθεσης	29
2.3.2 Βαθμολόγηση και κατάταξη προσφορών	33
2.3.2.1 Βαθμολόγηση Τεχνικών Προσφορών	33
2.3.2.2 Α. Κατάταξη προσφορών	33
2.3.2.3 Διαμόρφωση συγκριτικού κόστους Προσφοράς	34
2.4 ΚΑΤΑΡΤΙΣΗ - ΠΕΡΙΕΧΟΜΕΝΟ ΠΡΟΣΦΟΡΩΝ	35
2.4.1 Γενικοί όροι υποβολής προσφορών	35
2.4.2 Χρόνος και Τρόπος υποβολής προσφορών	35
2.4.3 Περιεχόμενα Φακέλου «Δικαιολογητικά Συμμετοχής - Τεχνική Προσφορά»	37
2.4.3.1 Δικαιολογητικά Συμμετοχής	37
2.4.3.2 Τεχνική Προσφορά	38
2.4.4 Περιεχόμενα Φακέλου «Οικονομική Προσφορά» / Τρόπος σύνταξης και υποβολής οικονομικών προσφορών	39
2.4.5 Χρόνος ισχύος των προσφορών	39
2.4.6 Λόγοι απόρριψης προσφορών	40
3.1 ΑΠΟΣΦΡΑΓΙΣΗ ΚΑΙ ΑΞΙΟΛΟΓΗΣΗ ΠΡΟΣΦΟΡΩΝ	42
3.1.1 Ηλεκτρονική αποσφράγιση προσφορών	42
3.1.2 Αξιολόγηση προσφορών	42
3.2 ΠΡΟΣΚΛΗΣΗ ΥΠΟΒΟΛΗΣ ΔΙΚΑΙΟΛΟΓΗΤΙΚΩΝ ΠΡΟΣΩΡΙΝΟΥ ΑΝΑΔΟΧΟΥ - ΔΙΚΑΙΟΛΟΓΗΤΙΚΑ ΠΡΟΣΩΡΙΝΟΥ ΑΝΑΔΟΧΟΥ	43
3.3 ΚΑΤΑΚΥΡΩΣΗ - ΣΥΝΑΨΗ ΣΥΜΒΑΣΗΣ	45
3.4 ΠΡΟΔΙΚΑΣΤΙΚΕΣ ΠΡΟΣΦΥΓΕΣ - ΠΡΟΣΩΡΙΝΗ ΔΙΚΑΣΤΙΚΗ ΠΡΟΣΤΑΣΙΑ	46
3.5 ΜΑΤΑΙΩΣΗ ΔΙΑΔΙΚΑΣΙΑΣ	48
4.1 ΕΓΓΥΗΣΕΙΣ (ΚΑΛΗΣ ΕΚΤΕΛΕΣΗΣ, ΠΡΟΚΑΤΑΒΟΛΗΣ, ΚΑΛΗΣ ΛΕΙΤΟΥΡΓΙΑΣ)	49
4.2 ΣΥΜΒΑΤΙΚΟ ΠΛΑΙΣΙΟ – ΕΦΑΡΜΟΣΤΕΑ ΝΟΜΟΘΕΣΙΑ	50
4.3 ΌΡΟΙ ΕΚΤΕΛΕΣΗΣ ΤΗΣ ΣΥΜΒΑΣΗΣ	50

4.4	ΥΠΕΡΓΟΛΑΒΙΑ.....	52
4.5	ΤΡΟΠΟΠΟΙΗΣΗ ΣΥΜΒΑΣΗΣ ΚΑΤΑ ΤΗ ΔΙΑΡΚΕΙΑ ΤΗΣ	53
4.5.1	Δικαιώματα προαίρεσης.....	53
4.6	ΔΙΚΑΙΩΜΑ ΜΟΝΟΜΕΡΟΥΣ ΛΥΣΗΣ ΤΗΣ ΣΥΜΒΑΣΗΣ.....	54
5.1	ΤΡΟΠΟΣ ΠΛΗΡΩΜΗΣ.....	55
5.2	ΚΗΡΥΞΗ ΟΙΚΟΝΟΜΙΚΟΥ ΦΟΡΕΑ ΕΚΠΤΩΤΟΥ - ΚΥΡΩΣΕΙΣ	56
5.3	ΔΙΟΙΚΗΤΙΚΕΣ ΠΡΟΣΦΥΓΕΣ ΚΑΤΑ ΤΗ ΔΙΑΔΙΚΑΣΙΑ ΕΚΤΕΛΕΣΗΣ	57
5.4	ΔΙΚΑΣΤΙΚΗ ΕΠΙΛΥΣΗ ΔΙΑΦΟΡΩΝ.....	57
6.1	ΠΑΡΑΚΟΛΟΥΘΗΣΗ ΤΗΣ ΣΥΜΒΑΣΗΣ	58
6.2	ΔΙΑΡΚΕΙΑ ΣΥΜΒΑΣΗΣ	58
6.3	ΠΑΡΑΛΑΒΗ ΤΟΥ ΑΝΤΙΚΕΙΜΕΝΟΥ ΤΗΣ ΣΥΜΒΑΣΗΣ.....	58
6.4	ΑΠΟΡΡΙΨΗ ΠΑΡΑΔΟΤΕΩΝ – ΑΝΤΙΚΑΤΑΣΤΑΣΗ	59
6.5	ΚΑΤΑΓΓΕΛΙΑ ΣΥΜΒΑΣΗΣ -ΥΠΟΚΑΤΑΣΤΑΣΗ ΑΝΑΔΟΧΟΥ	59
	ΠΑΡΑΡΤΗΜΑ Ι – ΑΝΑΛΥΤΙΚΗ ΠΕΡΙΓΡΑΦΗ ΦΥΣΙΚΟΥ ΚΑΙ ΟΙΚΟΝΟΜΙΚΟΥ ΑΝΤΙΚΕΙΜΕΝΟΥ ΤΗΣ ΣΥΜΒΑΣΗΣ	61
1.	Περιβάλλον της Σύμβασης.....	61
1.1.	Εμπλεκόμενοι στην υλοποίηση της Σύμβασης.....	61
1.2.	Υφιστάμενη Κατάσταση	64
2.	Περιγραφή Φυσικού Αντικείμενου της Σύμβασης	67
2.1.	Αντικείμενο της Σύμβασης.....	67
2.2.	Σκοπός και Στόχοι της Σύμβασης	68
2.3.	Αναμενόμενα Οφέλη.....	68
3.	Αρχιτεκτονική.....	68
3.1.	Γενικές Αρχές Σχεδιασμού Συστήματος.....	68
3.2.	Λογική Αρχιτεκτονική.....	70
4.	Λειτουργικές Απαιτήσεις	71
4.1.	Υποσύστημα Διαχείρισης Ροών Εργασιών Αιτημάτων	71
4.2.	Υποσύστημα Μητρώου Σταθμών ΑΠΕ.....	77
4.3.	Διαδικτυακή Πύλη Πλατφόρμας	77
4.4.	Υποσύστημα Ενιαίου Σημείου Αυθεντικοποίησης & Εξουσιοδότησης Χρηστών	77
4.5.	Επιμέρους Υποστηρικτικά Υποσυστήματα (ενσωματωμένα στην Διαδικτυακή πύλη)	77
4.6.	Περιβάλλον για Προσωπικό ΥΠΕΝ - ΔΙΑΧΕΙΡΙΣΤΕΣ.....	78
4.7.	Μετάπτωση δεδομένων.....	79
4.8.	Ψηφιοποίηση αποφάσεων	79
5.	Οριζόντιες Απαιτήσεις	87
5.1.	Συμβατότητα με G-Cloud	87
5.2.	Διαλειτουργικότητα	89
5.3.	Ασφάλεια Συστήματος και Προστασία Ιδιωτικότητας.....	90
5.4.	Απόδοση Συστήματος.....	91
5.5.	Προσβασιμότητα – Ευχρηστία	92
5.6.	Ανοικτά Πρότυπα και Δεδομένα	92
5.7.	Καταγραφή Ενεργειών	93
5.8.	Άδειες Λογισμικού	93
5.9.	Πολυκαναλική προσέγγιση	93
6.	Υπηρεσίες	94
6.1.	Μελέτη Εφαρμογής - Ανάλυση Απαιτήσεων.....	94
6.2.	Μελέτη Ασφάλειας.....	96
6.3.	Μελέτη διαλειτουργικότητας.....	97
6.4.	Υπηρεσίες Μετάπτωσης.....	97
6.5.	Σενάρια ελέγχου.....	97
6.6.	Υπηρεσίες Εκπαίδευσης.....	100
6.7.	Υπηρεσίες Φάσης Πιλοτικής Λειτουργίας	102
6.8.	Υπηρεσίες Φάσης Δοκιμαστικής Λειτουργίας.....	103
6.9.	Υπηρεσίες Εγγύησης και Συντήρησης	104
6.10.	Υπηρεσίες Δημοσιότητας.....	104
7.	Μεθοδολογία Υλοποίησης.....	104
1.1.	Χρονοδιάγραμμα	104
1.2.	Φάσεις – Παραδοτέα.....	107
1.3.	Περίοδος Εγγύησης και Συντήρησης (ΠΕΣ)	120
1.4.	Ομάδα Έργου/Σχήμα Διοίκησης Έργου	125
1.5.	Μεθοδολογία διοίκησης και διασφάλισης ποιότητας.....	125
1.6.	Τόπος υλοποίησης/ παροχής των υπηρεσιών.....	126
	ΠΑΡΑΡΤΗΜΑ ΙΙ – ΠΙΝΑΚΕΣ ΣΥΜΜΟΡΦΩΣΗΣ	127

A.	Γενικές Απαιτήσεις.....	127
B.	Ψηφιοποίηση.....	127
C.	Εκπαίδευση	128
D.	ΕΓΓΥΗΣΗ.....	129
E.	ΣΥΝΤΗΡΗΣΗ	130
F.	Παρακολούθηση Λειτουργίας, Αποκατάσταση Προβλημάτων	132
G.	Έλεγχοι	133
	ΠΑΡΑΡΤΗΜΑ ΙΙΙ – ΕΥΡΩΠΑΙΚΟ ΕΝΙΑΙΟ ΕΓΓΡΑΦΟ ΣΥΜΒΑΣΗΣ (ΕΕΕΣ)	135
	ΠΑΡΑΡΤΗΜΑ ΙV – ΥΠΟΔΕΙΓΜΑ ΒΙΟΓΡΑΦΙΚΟΥ ΣΗΜΕΙΩΜΑΤΟΣ	136
	ΠΑΡΑΡΤΗΜΑ V – ΥΠΟΔΕΙΓΜΑ ΤΕΧΝΙΚΗΣ ΠΡΟΣΦΟΡΑΣ	138
	ΠΑΡΑΡΤΗΜΑ VI – ΥΠΟΔΕΙΓΜΑ ΟΙΚΟΝΟΜΙΚΗΣ ΠΡΟΣΦΟΡΑΣ	140
1.	Έτοιμο Λογισμικό	140
2.	Υπηρεσίες.....	140
3.	Άλλες Δαπάνες	142
4.	Συγκεντρωτικός Πίνακας Οικονομικής Προσφοράς Έργου	142
5.	Συγκεντρωτικός Πίνακας Οικονομικής Προσφοράς Συντήρησης.....	142
	ΠΑΡΑΡΤΗΜΑ VII– ΥΠΟΔΕΙΓΜΑΤΑ ΕΓΓΥΗΤΙΚΩΝ ΕΠΙΣΤΟΛΩΝ	144
I.	Εγγυητική Επιστολή Συμμετοχής	144
II.	Εγγυητική Επιστολή Καλής Εκτέλεσης.....	145
III.	Εγγυητική Επιστολή Προκαταβολής.....	146
IV.	Εγγυητική Επιστολή Καλής Λειτουργίας	147

1. ΑΝΑΘΕΤΟΥΣΑ ΑΡΧΗ ΚΑΙ ΑΝΤΙΚΕΙΜΕΝΟ ΣΥΜΒΑΣΗΣ

1.1 Στοιχεία Αναθέτουσας Αρχής

Επωνυμία	ΚΟΙΝΩΝΙΑ ΤΗΣ ΠΛΗΡΟΦΟΡΙΑΣ Μ.Α.Ε.
Ταχυδρομική διεύθυνση	Χανδρή 3 & Κύπρου
Πόλη	Μοσχάτο
Ταχυδρομικός Κωδικός	183 46
Χώρα	ΕΛΛΑΔΑ
Κωδικός NUTS	GR 300
Τηλέφωνο	213 1300700
Φαξ	213 1300801
Ηλεκτρονικό Ταχυδρομείο	info@ktpae.gr
Αρμόδιος για πληροφορίες	XXXXXX
Γενική Διεύθυνση στο διαδίκτυο (URL)	http://www.ktpae.gr
Διεύθυνση του προφίλ αγοραστή στο διαδίκτυο (URL)	https://www.ktpae.gr/

Είδος Αναθέτουσας Αρχής

Η Αναθέτουσα Αρχή είναι η Κοινωνία της Πληροφορίας ΑΕΑνώνυμη Εταιρία του Δημόσιου Τομέα (μη Κεντρική Αναθέτουσα Αρχή) και ανήκει στην Κεντρική Κυβέρνηση – Υποτομέας Νομικά Πρόσωπα Κεντρικής Κυβέρνησης και Δημόσιες Επιχειρήσεις

Κύρια δραστηριότητα Α.Α.

Η κύρια δραστηριότητα της Αναθέτουσας Αρχής είναι «Γενικές Δημόσιες Υπηρεσίες».

Εφαρμοστέο εθνικό δίκαιο είναι το Ελληνικό :

Στοιχεία Επικοινωνίας

- α) Τα έγγραφα της σύμβασης είναι διαθέσιμα για ελεύθερη, πλήρη, άμεση & δωρεάν ηλεκτρονική πρόσβαση στην διεύθυνση (URL) : μέσω της διαδικτυακής πύλης www.promitheus.gov.gr του Ε.Σ.Η.ΔΗ.Σ. και μέσω της διαδικτυακής πύλης της Αναθέτουσας Αρχής <http://www.ktpae.gr>
Κάθε είδους επικοινωνία και ανταλλαγή πληροφοριών πραγματοποιείται μέσω της διαδικτυακής πύλης www.promitheus.gov.gr του Ε.Σ.Η.ΔΗ.Σ.
- β) Οι προσφορές πρέπει να υποβάλλονται ηλεκτρονικά στην διεύθυνση : www.promitheus.gov.gr

1.2 Στοιχεία Διαδικασίας - Χρηματοδότηση

Είδος διαδικασίας

Ο διαγωνισμός θα διεξαχθεί με την ανοικτή διαδικασία του άρθρου 27 του ν. 4412/16.

Χρηματοδότηση της σύμβασης

Φορέας χρηματοδότησης της παρούσας σύμβασης είναι το Πράσινο Ταμείο. Η δαπάνη για τη σύμβαση βαρύνει τον Προϋπολογισμό Εξόδων του Πράσινου Ταμείου, (Κ.Α.Ε. 02.001.2279 οικονομικού έτους 2021), σύμφωνα με την υπ' αρ. 766/09-02-2021 (Α.Δ.Α.: ΨΒ5246Ψ844-ΤΣΕ) Απόφαση Ανάλυσης Υποχρέωσης.

1.3 Συνοπτική Περιγραφή φυσικού και οικονομικού αντικείμενου της σύμβασης

Αντικείμενο της σύμβασης είναι ο σχεδιασμός και η υλοποίηση του Πληροφοριακού Συστήματος Αδειοδότησης Έργων Ανανεώσιμων Πηγών Ενέργειας (ΠΣΑΠΕ).

Το ΠΣΑΠΕ αποτελεί το ενιαίο πληροφοριακό σύστημα το οποίο θα διαχειρίζεται όλα τα στάδια αδειοδότησης έργων ΑΠΕ. Θα λειτουργεί ως μία «πύλη» μεταξύ του επενδυτή και των αδειοδοτικών αρχών, μέσω της οποίας ο ενδιαφερόμενος θα δύναται να εισάγει ηλεκτρονικά το αίτημά και τα απαιτούμενα δικαιολογητικά του με τη συμπλήρωση φόρμας, να παρακολουθεί την εξέλιξη του και να λαμβάνει ηλεκτρονικά τις εκδοθείσες αποφάσεις ή τις γνωμοδοτήσεις των αδειοδοτικών αρχών. Επιπλέον, τα πάσης φύσεως έγγραφα που αφορούν στην αδειοδοτική διαδικασία θα διακινούνται μέσω του νέου αυτού συστήματος, καθιστώντας τη διαλειτουργικότητα των πληροφοριακών συστημάτων μεταξύ όλων των εμπλεκόμενων αδειοδοτικών αρχών απαραίτητη. Το ΥΠΕΝ θα έχει τη δυνατότητα να παρακολουθεί την αδειοδοτική διαδικασία είτε συγκεντρωτικά για μια περιφέρεια είτε για ολόκληρη την Επικράτεια, με σκοπό την παρακολούθηση της δυναμικής διεξόδου των ΑΠΕ στο σύστημα και την προσαρμογή και επικαιροποίηση του θεσμικού και κανονιστικού πλαισίου των ΑΠΕ. Επιπλέον, το ΠΣΑΠΕ θα υποστηρίζει απαραίτητες λειτουργικές εφαρμογές όπως ο επιμερισμός του ειδικού τέλους ΑΠΕ (άρθ. 25 του ν.3468/2006, όπως ισχύει).

Οι παρεχόμενες υπηρεσίες κατατάσσονται στους ακόλουθους κωδικούς του Κοινού Λεξιλογίου δημοσίων συμβάσεων (CPV) :

72000000-5	Υπηρεσίες τεχνολογίας των πληροφοριών: παροχή συμβουλών, ανάπτυξη λογισμικού, Διαδίκτυο και υποστήριξη
79999100-4	Υπηρεσίες σάρωσης
79131000-1	Υπηρεσίες τεκμηρίωσης

Το αντικείμενο της παρούσας σύμβασης δεν υποδιαιρείται σε τμήματα, λόγω της αρχιτεκτονικής του έργου και της συμπληρωματικότητας και των αλληλεξαρτήσεων, ήτοι των υψηλών απαιτήσεων διαλειτουργικότητας που είναι αναγκαίο να εξασφαλίζονται αφενός μεταξύ των λειτουργικών ενότητων (υποσυστημάτων) που θα αναπτυχθούν στο πλαίσιο του παρόντος έργου και αφετέρου με τρίτα συστήματα άλλων φορέων (βλ. Παράρτημα Ι , παρ. 5.2 τεύχους διακήρυξης). Προσφορές γίνονται αποδεκτές για το σύνολο των υπηρεσιών που περιγράφονται.

Η εκτιμώμενη αξία της σύμβασης ανέρχεται στο ποσό των **768.000,00€** μη περιλαμβανομένου ΦΠΑ 24% (προϋπολογισμός με ΦΠΑ: **952.320,00€**, ΦΠΑ: **184.320,00€**).

Η εκτιμώμενη αξία της αρχικής σύμβασης ανέρχεται στο ποσό των **595.200,00 €** συμπεριλαμβανομένου ΦΠΑ 24 % (προϋπολογισμός χωρίς ΦΠΑ: **480.000,00 €** ΦΠΑ : **115.200 €**).

Μετά την σύναψη της αρχικής σύμβασης, κατά την υλοποίηση του έργου και πριν τη λήξη της σύμβασης, η Αναθέτουσα Αρχή δύναται να αποφασίσει την άσκηση δικαιώματος προαίρεσης με αύξηση του φυσικού αντικείμενου του έργου (όπως αυτό περιγράφεται στην παρούσα) έως τριάντα τοις εκατό (30%) του συμβατικού τιμήματος.

Πριν τη λήξη της σύμβασης, ο Κύριος του Έργου δύναται να αποφασίσει την άσκηση δικαιώματος προαίρεσης συντήρησης έως του ποσού των **144.000,00€** μη περιλαμβανομένου ΦΠΑ 24% (προϋπολογισμός με ΦΠΑ: **178.560,00€**, ΦΠΑ **34.560,00€**), με βάση την Οικονομική Προσφορά του Υποψηφίου Αναδόχου, για τις υπηρεσίες συντήρησης (όπως αυτές περιγράφονται στην Παρ. 7.3.2).

Η εκτιμώμενη αξία της σύμβασης και τα δικαιώματα προαίρεσης αναλύονται ως εξής:

	Προϋπολογισμός (χωρίς ΦΠΑ)	ΦΠΑ 24%	Προϋπολογισμός (με ΦΠΑ)
--	-----------------------------------	----------------	--------------------------------

Παρούσα διαδικασία σύναψης σύμβασης	480.000,00€	115.200,00€	595.200,00€
Δικαίωμα προαίρεσης αύξησης φυσικού αντικειμένου	144.000,00€	34.560,00€	178.560,00€
Δικαίωμα προαίρεσης Συντήρησης	144.000,00€	34.560,00€	178.560,00€
ΣΥΝΟΛΟ:	768.000,00€	184.320,00€	952.320,00€

Η διάρκεια της σύμβασης ορίζεται σε **15 μήνες** συμπεριλαμβανομένης της διαδικασίας ελέγχου και παραλαβής παραδοτέων, όπως ορίζεται στην Παρ.6.3 της παρούσας.

Αναλυτική περιγραφή του φυσικού και οικονομικού αντικειμένου της σύμβασης δίδεται στο ΠΑΡΑΡΤΗΜΑ Ι – Αναλυτική Περιγραφή Φυσικού και Οικονομικού Αντικειμένου της Σύμβασης ή σε άλλο περιγραφικό έγγραφο της παρούσας διακήρυξης.

Η σύμβαση θα ανατεθεί με το κριτήριο της πλέον συμφέρουσας από οικονομική άποψη προσφοράς, βάσει της βέλτιστης σχέση ποιότητας – τιμής.

1.4 Θεσμικό πλαίσιο

Η ανάθεση και εκτέλεση της σύμβασης διέπεται από την κείμενη νομοθεσία και τις κατ' εξουσιοδότηση αυτής εκδοθείσες κανονιστικές πράξεις, όπως ισχύουν και ιδίως:

1. του ν. 4412/2016 (Α' 147) "Δημόσιες Συμβάσεις Έργων, Προμηθειών και Υπηρεσιών (προσαρμογή στις Οδηγίες 2014/24/ ΕΕ και 2014/25/ΕΕ)»
2. του ν. 4314/2014 (Α' 265), "Α) Για τη διαχείριση, τον έλεγχο και την εφαρμογή αναπτυξιακών παρεμβάσεων για την προγραμματική περίοδο 2014–2020, Β) Ενσωμάτωση της Οδηγίας 2012/17 του Ευρωπαϊκού Κοινοβουλίου και του Συμβουλίου της 13ης Ιουνίου 2012 (ΕΕ L 156/16.6.2012) στο ελληνικό δίκαιο, τροποποίηση του ν. 3419/2005 (Α' 297) και άλλες διατάξεις" και του ν. 3614/2007 (Α' 267) «Διαχείριση, έλεγχος και εφαρμογή αναπτυξιακών παρεμβάσεων για την προγραμματική περίοδο 2007 -2013»,
3. του ν. 4270/2014 (Α' 143) «Αρχές δημοσιονομικής διαχείρισης και εποπτείας (ενσωμάτωση της Οδηγίας 2011/85/ΕΕ) – δημόσιο λογιστικό και άλλες διατάξεις»,
4. του ν. 4250/2014 (Α' 74) «Διοικητικές Απλουστεύσεις - Καταργήσεις, Συγχωνεύσεις Νομικών Προσώπων και Υπηρεσιών του Δημοσίου Τομέα-Τροποποίηση Διατάξεων του π.δ. 318/1992 (Α' 161) και λοιπές ρυθμίσεις» και ειδικότερα τις διατάξεις του άρθρου 1,
5. της παρ. Ζ του Ν. 4152/2013 (Α' 107) «Προσαρμογή της ελληνικής νομοθεσίας στην Οδηγία 2011/7 της 16.2.2011 για την καταπολέμηση των καθυστερήσεων πληρωμών στις εμπορικές συναλλαγές»,
6. του άρθρου 26 του ν.4024/2011 (Α 226) «Συγκρότηση συλλογικών οργάνων της διοίκησης και ορισμός των μελών τους με κλήρωση»,
7. του ν. 4013/2011 (Α' 204) «Σύσταση ενιαίας Ανεξάρτητης Αρχής Δημοσίων Συμβάσεων και Κεντρικού Ηλεκτρονικού Μητρώου Δημοσίων Συμβάσεων...»,
8. του ν. 3861/2010 (Α' 112) «Ενίσχυση της διαφάνειας με την υποχρεωτική ανάρτηση νόμων και πράξεων των κυβερνητικών, διοικητικών και αυτοδιοικητικών οργάνων στο διαδίκτυο "Πρόγραμμα Διαύγεια" και άλλες διατάξεις",
9. του ν. 3548/2007 (Α' 68) «Καταχώριση δημοσιεύσεων των φορέων του Δημοσίου στο νομαρχιακό και τοπικό Τύπο και άλλες διατάξεις», ,
10. του ν. 2859/2000 (Α' 248) «Κύρωση Κώδικα Φόρου Προστιθέμενης Αξίας»,

11. του ν.2690/1999 (Α' 45) "Κύρωση του Κώδικα Διοικητικής Διαδικασίας και άλλες διατάξεις" κατά το μέρος που εφαρμόζεται νομικά πρόσωπα ιδιωτικού δικαίου του δημόσιου τομέα».
12. του ν. 2121/1993 (Α' 25) "Πνευματική Ιδιοκτησία, Συγγενικά Δικαιώματα και Πολιτιστικά Θέματα",
13. του π.δ 28/2015 (Α' 34) "Κωδικοποίηση διατάξεων για την πρόσβαση σε δημόσια έγγραφα και στοιχεία",
14. το π.δ. 80/2016 (Α' 145) "Ανάληψη υποχρεώσεων από τους Διατάκτες"]
15. της με αρ. 57654/2017 Υπουργικής Απόφασης (ΦΕΚ Β 1781/2017) «Ρύθμιση ειδικότερων θεμάτων λειτουργίας και διαχείρισης του Κεντρικού Ηλεκτρονικού Μητρώου Δημοσίων Συμβάσεων του Υπουργείου Οικονομίας και Ανάπτυξης»,
16. της με αρ. 56902/2015(ΦΕΚ Β' 1924/2017) Απόφασης του Υπουργού Οικονομίας & "Τεχνικές λεπτομέρειες και διαδικασίες λειτουργίας του Εθνικού Συστήματος Ηλεκτρονικών Δημοσίων Συμβάσεων (Ε.Σ.Η.Δ.Η.Σ.),
17. Του ν. 3310/2005 (Α' 30) "Μέτρα για τη διασφάλιση της διαφάνειας και την αποτροπή καταστρατηγήσεων κατά τη διαδικασία σύναψης δημοσίων συμβάσεων" για τη διασταύρωση των στοιχείων του αναδόχου με τα στοιχεία του Ε.Σ.Ρ., του π.δ/τος 82/1996 (Α' 66) «Ονομαστικοποίηση μετοχών Ελληνικών Αωνύμων Εταιρειών που μετέχουν στις διαδικασίες ανάληψης έργων ή προμηθειών του Δημοσίου ή των νομικών προσώπων του ευρύτερου δημόσιου τομέα», της κοινής απόφασης των Υπουργών Ανάπτυξης και Επικρατείας με αρ. 20977/2007 (Β' 1673) σχετικά με τα "Δικαιολογητικά για την τήρηση των μητρώων του ν.3310/2005, όπως τροποποιήθηκε με το ν.3414/2005", καθώς και των υπουργικών αποφάσεων, οι οποίες εκδίδονται, κατ' εξουσιοδότηση του άρθρου 65 του ν. 4172/2013 (Α 167) για τον καθορισμό: α) των μη «συνεργάσιμων φορολογικά» κρατών και β) των κρατών με «προνομιακό φορολογικό καθεστώς».
18. [Συμπληρώνονται επίσης το ειδικό κανονιστικό πλαίσιο που διέπει την αναθέτουσα αρχή]
19. [Συμπληρώνονται επίσης το ειδικό κανονιστικό πλαίσιο που διέπει την ανάθεση και εκτέλεση της προκηρυσσόμενης σύμβασης (απόφαση ένταξης, σύμφωνη γνώμη της αρμόδιας διαχειριστικής και φορέα, η απόφαση του αρμοδίου οργάνου περί έγκρισης της διενέργειας του διαγωνισμού και των όρων αυτού κλπ)]

1.5 Προθεσμία παραλαβής προσφορών και διενέργεια διαγωνισμού

Η καταληκτική ημερομηνία παραλαβής των προσφορών είναι η/...../.....και ώρα και η Ημερομηνία έναρξης υποβολής προσφορών είναι η/...../.....

Η διαδικασία θα διενεργηθεί με χρήση της πλατφόρμας του Εθνικού Συστήματος Ηλεκτρονικών Δημοσίων Συμβάσεων (Ε.Σ.Η.Δ.Η.Σ.), μέσω της Διαδικτυακής πύλης www.promitheus.gov.gr του ως άνω συστήματος, **τέσσερις (4) εργάσιμες** ημέρες μετά την καταληκτική ημερομηνία υποβολής των προσφορών **ήτοι XX-XX-201X και ώρα XX:XX.**

1.6 Δημοσιότητα

A. Δημοσίευση στην Επίσημη Εφημερίδα της Ευρωπαϊκής Ένωσης

Προκήρυξη της παρούσας σύμβασης απεστάλη με ηλεκτρονικά μέσα για δημοσίευση στις/...../..... στην Υπηρεσία Εκδόσεων της Ευρωπαϊκής Ένωσης.

B. Δημοσίευση σε εθνικό επίπεδο

Η προκήρυξη και το πλήρες κείμενο της παρούσας Διακήρυξης καταχωρήθηκε στο Κεντρικό Ηλεκτρονικό Μητρώο Δημοσίων Συμβάσεων (ΚΗΜΔΗΣ) στις/...../.....

Το πλήρες κείμενο της παρούσας Διακήρυξης καταχωρήθηκε ακόμη και στη διαδικτυακή πύλη του Ε.Σ.Η.ΔΗ.Σ. στις/...../.....: <http://www.promitheus.gov.gr>, όπου έλαβε Συστηματικό Αριθμό :

Η προκήρυξη (περίληψη της παρούσας Διακήρυξης) όπως προβλέπεται στην περίπτωση (ιστ) της παραγράφου 3 του άρθρου 76 του Ν.4727/23-09-2020 (ΦΕΚ/Α/184/23.09.2020), αναρτήθηκε στο διαδίκτυο, στον ιστότοπο <http://et.diavgeia.gov.gr/> (ΠΡΟΓΡΑΜΜΑ ΔΙΑΥΓΕΙΑ) στις/...../.....

Η Διακήρυξη θα αναρτηθεί στο διαδίκτυο, στην ιστοσελίδα της αναθέτουσας αρχής, στη διεύθυνση (URL) : <http://www.ktpae.gr> στη θέση Διαγωνισμοί στις/...../.....

1.7 Αρχές εφαρμοζόμενες στη διαδικασία σύναψης

Οι οικονομικοί φορείς δεσμεύονται ότι:

α) τηρούν και θα εξακολουθήσουν να τηρούν κατά την εκτέλεση της σύμβασης, εφόσον επιλεγούν, τις υποχρεώσεις τους που απορρέουν από τις διατάξεις της περιβαλλοντικής, κοινωνικοασφαλιστικής και εργατικής νομοθεσίας, που έχουν θεσπιστεί με το δίκαιο της Ένωσης, το εθνικό δίκαιο, συλλογικές συμβάσεις ή διεθνείς διατάξεις περιβαλλοντικού, κοινωνικού και εργατικού δικαίου, οι οποίες απαριθμούνται στο Παράρτημα Χ του Προσαρτήματος Α του ν. 4412/2016. Η τήρηση των εν λόγω υποχρεώσεων ελέγχεται και βεβαιώνεται από τα όργανα που επιβλέπουν την εκτέλεση των δημοσίων συμβάσεων και τις αρμόδιες δημόσιες αρχές και υπηρεσίες που ενεργούν εντός των ορίων της ευθύνης και της αρμοδιότητάς τους

β) δεν θα ενεργήσουν αθέμιτα, παράνομα ή καταχρηστικά καθ' όλη τη διάρκεια της διαδικασίας ανάθεσης, αλλά και κατά το στάδιο εκτέλεσης της σύμβασης, εφόσον επιλεγούν

γ) λαμβάνουν τα κατάλληλα μέτρα για να διαφυλάξουν την εμπιστευτικότητα των πληροφοριών που έχουν χαρακτηριστεί ως τέτοιες.

2. ΓΕΝΙΚΟΙ ΚΑΙ ΕΙΔΙΚΟΙ ΟΡΟΙ ΣΥΜΜΕΤΟΧΗΣ

2.1 Γενικές Πληροφορίες

2.1.1 Έγγραφο της σύμβασης

Τα έγγραφα της παρούσας διαδικασίας σύναψης είναι τα ακόλουθα:

- η από ΧΧ/ΧΧ/ΧΧΧΧΧΧ Προκήρυξη της Σύμβασης (ΑΔΑΜ.....), όπως αυτή έχει σταλεί για δημοσίευση στην Επίσημη Εφημερίδα της Ευρωπαϊκής Ένωσης
- η παρούσα Διακήρυξη με τα Παραρτήματα που αποτελούν αναπόσπαστο μέρος αυτής
- το Ευρωπαϊκό Ενιαίο Έγγραφο Σύμβασης [ΕΕΕΣ]
- οι συμπληρωματικές πληροφορίες που τυχόν παρέχονται στο πλαίσιο της διαδικασίας, ιδίως σχετικά με τις προδιαγραφές και τα σχετικά δικαιολογητικά

2.1.2 Επικοινωνία – Πρόσβαση στα έγγραφα της Σύμβασης

Όλες οι επικοινωνίες σε σχέση με τα βασικά στοιχεία της διαδικασίας σύναψης της σύμβασης, καθώς και όλες οι ανταλλαγές πληροφοριών, ιδίως η ηλεκτρονική υποβολή, εκτελούνται με τη χρήση της πλατφόρμας του Εθνικού Συστήματος Ηλεκτρονικών Δημοσίων Συμβάσεων (ΕΣΗΔΗΣ), μέσω της Διαδικτυακής πύλης www.promitheus.gov.gr του ως άνω συστήματος.

2.1.3 Παροχή Διευκρινίσεων

Τα σχετικά αιτήματα παροχής διευκρινίσεων υποβάλλονται ηλεκτρονικά, έως **ΧΧ/ΧΧ/ΧΧΧΧ** και απαντώνται αντίστοιχα στο δικτυακό τόπο του διαγωνισμού μέσω της Διαδικτυακής πύλης www.promitheus.gov.gr, του Ε.Σ.Η.Δ.Η.Σ. Αιτήματα παροχής συμπληρωματικών πληροφοριών – διευκρινίσεων υποβάλλονται από εγγεγραμμένους στο σύστημα οικονομικούς φορείς, δηλαδή από εκείνους που διαθέτουν σχετικά διαπιστευτήρια που τους έχουν χορηγηθεί (όνομα χρήστη και κωδικός πρόσβασης) και απαραίτητα το ηλεκτρονικό αρχείο με το κείμενο των ερωτημάτων είναι ηλεκτρονικά υπογεγραμμένο. Αιτήματα παροχής διευκρινίσεων που υποβάλλονται είτε με άλλο τρόπο είτε το ηλεκτρονικό αρχείο που τα συνοδεύει δεν είναι ηλεκτρονικά υπογεγραμμένο, δεν εξετάζονται.

Η αναθέτουσα αρχή μπορεί να παρατείνει την προθεσμία παραλαβής των προσφορών, ούτως ώστε όλοι οι ενδιαφερόμενοι οικονομικοί φορείς να μπορούν να λάβουν γνώση όλων των αναγκαίων πληροφοριών για την κατάρτιση των προσφορών στις ακόλουθες περιπτώσεις:

α) όταν, για οποιονδήποτε λόγο, πρόσθετες πληροφορίες, αν και ζητήθηκαν από τον οικονομικό φορέα έγκαιρα, δεν έχουν παρασχεθεί το αργότερο **έξι (6) ημέρες** πριν από την προθεσμία που ορίζεται για την παραλαβή των προσφορών,

β) όταν τα έγγραφα της σύμβασης υφίστανται σημαντικές αλλαγές.

Η διάρκεια της παράτασης θα είναι ανάλογη με τη σπουδαιότητα των πληροφοριών ή των αλλαγών.

Όταν οι πρόσθετες πληροφορίες δεν έχουν ζητηθεί έγκαιρα ή δεν έχουν σημασία για την προετοιμασία κατάλληλων προσφορών, δεν απαιτείται παράταση των προθεσμιών.

2.1.4 Γλώσσα

Τα έγγραφα της σύμβασης έχουν συνταχθεί στην ελληνική γλώσσα. Σε περίπτωση ασυμφωνίας μεταξύ των τμημάτων των εγγράφων της σύμβασης που έχουν συνταχθεί σε περισσότερες γλώσσες, επικρατεί η ελληνική έκδοση.]

Τυχόν ενστάσεις ή προδικαστικές προσφυγές υποβάλλονται στην ελληνική γλώσσα.

Οι προσφορές και τα περιλαμβανόμενα σε αυτές στοιχεία συντάσσονται στην ελληνική γλώσσα ή συνοδεύονται από επίσημη μετάφρασή τους στην ελληνική γλώσσα. Στα αλλοδαπά δημόσια έγγραφα

και δικαιολογητικά εφαρμόζεται η Συνθήκη της Χάγης της 5ης.10.1961, που κυρώθηκε με το ν. 1497/1984 (Α'188).Ειδικά, τα αλλοδαπά ιδιωτικά έγγραφα μπορούν να συνοδεύονται από μετάφρασή τους στην ελληνική γλώσσα επικυρωμένη είτε από πρόσωπο αρμόδιο κατά τις διατάξεις της εθνικής νομοθεσίας είτε από πρόσωπο κατά νόμο αρμόδιο της χώρας στην οποία έχει συνταχθεί το έγγραφο.

Τα αποδεικτικά έγγραφα συντάσσονται στην ελληνική γλώσσα ή συνοδεύονται από επίσημη μετάφρασή τους στην ελληνική γλώσσα. Στα αλλοδαπά δημόσια έγγραφα και δικαιολογητικά εφαρμόζεται η Συνθήκη της Χάγης της 5.10.1961, που κυρώθηκε με το ν. 1497/1984 (Α' 188).

Τα αλλοδαπά ιδιωτικά έγγραφα συνοδεύονται από μετάφρασή τους στην ελληνική γλώσσα επικυρωμένη είτε από πρόσωπο αρμόδιο κατά τις διατάξεις της εθνικής νομοθεσίας είτε από πρόσωπο κατά νόμο αρμόδιο της χώρας στην οποία έχει συνταχθεί το έγγραφο.

Ενημερωτικά και τεχνικά φυλλάδια και άλλα έντυπα -εταιρικά ή μη- με ειδικό τεχνικό περιεχόμενο μπορούν να υποβάλλονται στην Αγγλική γλώσσα, χωρίς να συνοδεύονται από μετάφραση στην ελληνική.

Κάθε μορφής επικοινωνία με την αναθέτουσα αρχή, καθώς και μεταξύ αυτής και του αναδόχου, θα γίνονται υποχρεωτικά στην ελληνική γλώσσα.

2.1.5 Εγγυήσεις

Οι εγγυήσεις εκδίδονται από πιστωτικά ή χρηματοδοτικά ιδρύματα ή ασφαλιστικές επιχειρήσεις κατά την έννοια των περιπτώσεων β' και γ' της παρ. 1 του άρθρου 14 του ν. 4364/ 2016 (Α' 13)» που λειτουργούν νόμιμα στα κράτη - μέλη της Ένωσης ή του Ευρωπαϊκού Οικονομικού Χώρου ή στα κράτη-μέρη της ΣΔΣ και έχουν, σύμφωνα με τις ισχύουσες διατάξεις, το δικαίωμα αυτό. Μπορούν, επίσης, να εκδίδονται από το Ε.Τ.Α.Α. - Τ.Σ.Μ.Ε.Δ.Ε. ή να παρέχονται με γραμμάτιο του Ταμείου Παρακαταθηκών και Δανείων με παρακατάθεση σε αυτό του αντίστοιχου χρηματικού ποσού. Αν συσταθεί παρακαταθήκη με γραμμάτιο παρακατάθεσης χρεογράφων στο Ταμείο Παρακαταθηκών και Δανείων, τα τοκομερίδια ή μερίσματα που λήγουν κατά τη διάρκεια της εγγύησης επιστρέφονται μετά τη λήξη τους στον υπέρ ου η εγγύηση οικονομικό φορέα. Οι εγγυητικές επιστολές εκδίδονται κατ' επιλογή των οικονομικών φορέων από έναν ή περισσότερους εκδότες της παραπάνω παραγράφου.

Οι εγγυητικές επιστολές εκδίδονται κατ' επιλογή των οικονομικών φορέων από έναν ή περισσότερους εκδότες της παραπάνω παραγράφου.

Οι εγγυήσεις αυτές περιλαμβάνουν κατ' ελάχιστον τα ακόλουθα στοιχεία: α) την ημερομηνία έκδοσης, β) τον εκδότη, γ) την αναθέτουσα αρχή προς την οποία απευθύνονται, δ) τον αριθμό της εγγύησης, ε) το ποσό που καλύπτει η εγγύηση, στ) την πλήρη επωνυμία, τον Α.Φ.Μ. και τη διεύθυνση του οικονομικού φορέα υπέρ του οποίου εκδίδεται η εγγύηση (στην περίπτωση ένωσης αναγράφονται όλα τα παραπάνω για κάθε μέλος της ένωσης), ζ) τους όρους ότι: αα) η εγγύηση παρέχεται ανέκκλητα και ανεπιφύλακτα, ο δε εκδότης παραιτείται του δικαιώματος της διαιρέσεως και της διζήσεως, και ββ) ότι σε περίπτωση κατάρτησης αυτής, το ποσό της κατάρτησης υπόκειται στο εκάστοτε ισχύον τέλος χαρτοσήμου, η) τα στοιχεία της σχετικής διακήρυξης και την καταληκτική ημερομηνία διενέργειας του διαγωνισμού, θ) την ημερομηνία λήξης ή τον χρόνο ισχύος της εγγύησης, ι) την ανάληψη υποχρέωσης από τον εκδότη της εγγύησης να καταβάλει το ποσό της εγγύησης ολικά ή μερικά εντός πέντε (5) ημερών μετά από απλή έγγραφη ειδοποίηση εκείνου προς τον οποίο απευθύνεται και ια) στην περίπτωση των εγγυήσεων καλής εκτέλεσης και προκαταβολής, τον αριθμό και τον τίτλο της σχετικής σύμβασης.

Οι εγγυητικές επιστολές συντάσσονται σύμφωνα με τα υποδείγματα του Παραρτήματος της παρούσας.

Επισημαίνεται ότι εγγυήσεις που εκδίδονται από το Τ.Σ.Μ.Ε.Δ.Ε και το Ταμείο Παρακαταθηκών και Δανείων δεν συμμορφώνονται με τα υποδείγματα των εγγυητικών επιστολών της παρούσας αλλά εκδίδονται σύμφωνα με τις οικείες διατάξεις που διέπουν τους εν λόγω φορείς.

Η αναθέτουσα αρχή επικοινωνεί με τους εκδότες των εγγυητικών επιστολών προκειμένου να διαπιστώσει την εγκυρότητά τους.

2.2 Δικαίωμα Συμμετοχής - Κριτήρια Ποιοτικής Επιλογής

2.2.1 Δικαιούμενοι συμμετοχής

1. Δικαίωμα συμμετοχής στη διαδικασία σύναψης της παρούσας σύμβασης έχουν φυσικά ή νομικά πρόσωπα και, σε περίπτωση ενώσεων οικονομικών φορέων, τα μέλη αυτών, που είναι εγκατεστημένα σε:

α) κράτος-μέλος της Ένωσης,

β) κράτος-μέλος του Ευρωπαϊκού Οικονομικού Χώρου (Ε.Ο.Χ.),

γ) τρίτες χώρες που έχουν υπογράψει και κυρώσει τη ΣΔΣ, στο βαθμό που η υπό ανάθεση δημόσια σύμβαση καλύπτεται από τα Παραρτήματα 1, 2, 4 και 5 και τις γενικές σημειώσεις του σχετικού με την Ένωση Προσαρτήματος Ι της ως άνω Συμφωνίας, καθώς και

δ) σε τρίτες χώρες που δεν εμπίπτουν στην περίπτωση γ' της παρούσας παραγράφου και έχουν συνάψει διμερείς ή πολυμερείς συμφωνίες με την Ένωση σε θέματα διαδικασιών ανάθεσης δημοσίων συμβάσεων.

2. Οι ενώσεις οικονομικών φορέων, συμπεριλαμβανομένων και των προσωρινών συμπράξεων, δεν απαιτείται να περιβληθούν συγκεκριμένη νομική μορφή για την υποβολή προσφοράς.

3. Στις περιπτώσεις υποβολής προσφοράς από ένωση οικονομικών φορέων, όλα τα μέλη της ευθύνονται έναντι της αναθέτουσας αρχής αλληλέγγυα και εις ολόκληρον.

2.2.2 Εγγύηση συμμετοχής

2.2.2.1. Για την έγκυρη συμμετοχή στη διαδικασία σύναψης της παρούσας σύμβασης, κατατίθεται από τους συμμετέχοντες οικονομικούς φορείς (προσφέροντες), εγγυητική επιστολή συμμετοχής, σύμφωνα με το αντίστοιχο υπόδειγμα στο «ΠΑΡΑΡΤΗΜΑ VII– Υποδείγματα Εγγυητικών Επιστολών» της παρούσας.

Το ποσό της εγγυητικής επιστολής θα πρέπει να καλύπτει σε ευρώ (€) ποσοστό **2%** του προϋπολογισμού του Έργου (μη συμπεριλαμβανομένου ΦΠΑ), ήτοι ποσό επτά χιλιάδων εξακοσίων ευρώ (**9.600,00 €**).

Στην περίπτωση ένωσης οικονομικών φορέων, η εγγύηση συμμετοχής περιλαμβάνει και τον όρο ότι η εγγύηση καλύπτει τις υποχρεώσεις όλων των οικονομικών φορέων που συμμετέχουν στην ένωση.

Η εγγύηση συμμετοχής πρέπει να ισχύει τουλάχιστον για τριάντα (30) ημέρες μετά τη λήξη του χρόνου ισχύος της προσφοράς της παρ. 2.4.5 «Χρόνος Ισχύος των Προσφορών» της παρούσας, άλλως η προσφορά απορρίπτεται. Η αναθέτουσα αρχή μπορεί, πριν τη λήξη της προσφοράς, να ζητά από τον προσφέροντα να παρατείνει, πριν τη λήξη τους, τη διάρκεια ισχύος της προσφοράς και της εγγύησης συμμετοχής.

2.2.2.2. Η εγγύηση συμμετοχής επιστρέφεται στον ανάδοχο με την προσκόμιση της εγγύησης καλής εκτέλεσης.

Η εγγύηση συμμετοχής επιστρέφεται στους λοιπούς προσφέροντες σύμφωνα με τα ειδικότερα οριζόμενα στο άρθρο 72 του ν. 4412/2016, μετά :

α) την άπρακτη πάροδο της προθεσμίας άσκησης ενδικοφανούς προσφυγής ή την έκδοση απόφασης επί ασκηθείσας προσφυγής κατά της απόφασης κατακύρωσης και

β) την άπρακτη πάροδο της προθεσμίας άσκησης ενδίκων βοηθημάτων προσωρινής δικαστικής Προστασίας ή την έκδοση απόφασης επ' αυτών.

Για τα προηγούμενα στάδια της κατακύρωσης η εγγύηση συμμετοχής επιστρέφεται στους συμμετέχοντες στις κάτωθι περιπτώσεις:

α) λήξης του χρόνου ισχύος της προσφοράς και μη ανανέωσης αυτής και

β) απόρριψης της προσφοράς τους και εφόσον δεν έχει ασκηθεί ενδικοφανής προσφυγή ή ένδικο βοήθημα ή έχει εκπνεύσει άπρακτη η προθεσμία άσκησης ενδικοφανούς προσφυγής ή ενδίκων βοηθημάτων ή έχει λάβει χώρα παραίτηση από το δικαίωμα άσκησης αυτών ή αυτά έχουν απορριφθεί αμετακλήτως.

2.2.2.3. Η εγγύηση συμμετοχής καταπίπτει, αν ο προσφέρων αποσύρει την προσφορά του κατά τη διάρκεια ισχύος αυτής, παρέχει ψευδή στοιχεία ή πληροφορίες που αναφέρονται στις παρ. 2.2.3 έως 2.2.8 της παρούσας, δεν προσκομίζει εγκαίρως τα προβλεπόμενα από την παρούσα δικαιολογητικά ή δεν προσέλθει εγκαίρως για υπογραφή της σύμβασης.

2.2.3 Λόγοι αποκλεισμού

Αποκλείεται από τη συμμετοχή στην παρούσα διαδικασία σύναψης σύμβασης (διαγωνισμό) προσφέρων οικονομικός φορέας, εφόσον συντρέχει στο πρόσωπό του (εάν πρόκειται για μεμονωμένο φυσικό ή νομικό πρόσωπο) ή σε ένα από τα μέλη του (εάν πρόκειται για ένωση οικονομικών φορέων) ένας ή περισσότεροι από τους ακόλουθους λόγους:

2.2.3.1. Όταν υπάρχει σε βάρος του αμετάκλητη καταδικαστική απόφαση για έναν από τους ακόλουθους λόγους:

α) συμμετοχή σε εγκληματική οργάνωση, όπως αυτή ορίζεται στο άρθρο 2 της απόφασης-πλαίσιο 2008/841/ΔΕΥ του Συμβουλίου της 24ης Οκτωβρίου 2008, για την καταπολέμηση του οργανωμένου εγκλήματος (ΕΕ L 300 της 11.11.2008 σ.42),

β) δωροδοκία, όπως ορίζεται στο άρθρο 3 της σύμβασης περί της καταπολέμησης της διαφθοράς στην οποία ενέχονται υπάλληλοι των Ευρωπαϊκών Κοινοτήτων ή των κρατών-μελών της Ένωσης (ΕΕ C 195 της 25.6.1997, σ. 1) και στην παράγραφο 1 του άρθρου 2 της απόφασης-πλαίσιο 2003/568/ΔΕΥ του Συμβουλίου της 22ας Ιουλίου 2003, για την καταπολέμηση της δωροδοκίας στον ιδιωτικό τομέα (ΕΕ L 192 της 31.7.2003, σ. 54), καθώς και όπως ορίζεται στην κείμενη νομοθεσία ή στο εθνικό δίκαιο του οικονομικού φορέα,

γ) απάτη, κατά την έννοια του άρθρου 1 της σύμβασης σχετικά με την προστασία των οικονομικών συμφερόντων των Ευρωπαϊκών Κοινοτήτων (ΕΕ C 316 της 27.11.1995, σ. 48), η οποία κυρώθηκε με το ν. 2803/2000 (Α' 48),

δ) τρομοκρατικά εγκλήματα ή εγκλήματα συνδεόμενα με τρομοκρατικές δραστηριότητες, όπως ορίζονται, αντιστοίχως, στα άρθρα 1 και 3 της απόφασης-πλαίσιο 2002/475/ΔΕΥ του Συμβουλίου της 13ης Ιουνίου 2002, για την καταπολέμηση της τρομοκρατίας (ΕΕ L 164 της 22.6.2002, σ. 3) ή ηθική αυτουργία ή συνέργεια ή απόπειρα διάπραξης εγκλήματος, όπως ορίζονται στο άρθρο 4 αυτής,

ε) νομιμοποίηση εσόδων από παράνομες δραστηριότητες ή χρηματοδότηση της τρομοκρατίας, όπως αυτές ορίζονται στο άρθρο 1 της Οδηγίας 2005/60/ΕΚ του Ευρωπαϊκού Κοινοβουλίου και του Συμβουλίου της 26ης Οκτωβρίου 2005, σχετικά με την πρόληψη της χρησιμοποίησης του χρηματοπιστωτικού συστήματος για τη νομιμοποίηση εσόδων από παράνομες δραστηριότητες και

τη χρηματοδότηση της τρομοκρατίας (ΕΕ L 309 της 25.11.2005, σ. 15), η οποία ενσωματώθηκε στην εθνική νομοθεσία με το ν. 3691/2008 (Α' 166),

στ) παιδική εργασία και άλλες μορφές εμπορίας ανθρώπων, όπως ορίζονται στο άρθρο 2 της Οδηγίας 2011/36/ΕΕ του Ευρωπαϊκού Κοινοβουλίου και του Συμβουλίου της 5ης Απριλίου 2011, για την πρόληψη και την καταπολέμηση της εμπορίας ανθρώπων και για την προστασία των θυμάτων της, καθώς και για την αντικατάσταση της απόφασης-πλαίσιο 2002/629/ΔΕΥ του Συμβουλίου (ΕΕ L 101 της 15.4.2011, σ. 1), η οποία ενσωματώθηκε στην εθνική νομοθεσία με το ν. 4198/2013 (Α' 215).

Ο οικονομικός φορέας αποκλείεται, επίσης, όταν το πρόσωπο εις βάρος του οποίου εκδόθηκε τελεσίδικη αμετάκλητη καταδικαστική απόφαση είναι μέλος του διοικητικού, διευθυντικού ή εποπτικού οργάνου του ή έχει εξουσία εκπροσώπησης, λήψης αποφάσεων ή ελέγχου σε αυτό.

Στις περιπτώσεις εταιρειών περιορισμένης ευθύνης (Ε.Π.Ε.) και προσωπικών εταιρειών (Ο.Ε. και Ε.Ε.) και ΙΚΕ ιδιωτικών κεφαλαιουχικών εταιρειών, η υποχρέωση του προηγούμενου εδαφίου αφορά κατ' ελάχιστον στους διαχειριστές.

Στις περιπτώσεις ανωνύμων εταιρειών (Α.Ε.), η υποχρέωση του προηγούμενου εδαφίου αφορά κατ' ελάχιστον τον Διευθύνοντα Σύμβουλο, καθώς και όλα τα μέλη του Διοικητικού Συμβουλίου.

Στις περιπτώσεις των συνεταιρισμών, η υποχρέωση του προηγούμενου εδαφίου αφορά στα μέλη του Διοικητικού Συμβουλίου

Σε όλες τις υπόλοιπες περιπτώσεις νομικών προσώπων, η υποχρέωση των προηγούμενων εδαφίων αφορά στους νόμιμους εκπροσώπους τους.

Εάν στις ως άνω περιπτώσεις η,(α) έως (στ) η κατά τα ανωτέρω, περίοδος αποκλεισμού δεν έχει καθοριστεί με αμετάκλητη απόφαση, αυτή ανέρχεται σε πέντε (5) έτη από την ημερομηνία της καταδίκης με αμετάκλητη απόφαση.

2.2.3.2. Στις ακόλουθες περιπτώσεις

α) Όταν ο οικονομικός φορέας έχει αθετήσει τις υποχρεώσεις του όσον αφορά στην καταβολή φόρων ή εισφορών κοινωνικής ασφάλισης και αυτό έχει διαπιστωθεί από δικαστική ή διοικητική απόφαση με τελεσίδικη και δεσμευτική ισχύ, σύμφωνα με διατάξεις της χώρας όπου είναι εγκατεστημένος ή την εθνική νομοθεσία ή/και

β) όταν η Αναθέτουσα Αρχή μπορεί να αποδείξει με τα κατάλληλα μέσα ότι ο οικονομικός φορέας έχει αθετήσει τις υποχρεώσεις του όσον αφορά την καταβολή φόρων ή εισφορών κοινωνικής ασφάλισης.

ή/και

γ) η Αναθέτουσα Αρχή γνωρίζει ή μπορεί να αποδείξει με τα κατάλληλα μέσα ότι έχουν επιβληθεί σε βάρος του οικονομικού φορέα αα) τρεις (3) πράξεις επιβολής προστίμου από τα αρμόδια ελεγκτικά όργανα του Σώματος Επιθεώρησης Εργασίας για παραβάσεις της εργατικής νομοθεσίας που χαρακτηρίζονται, σύμφωνα με την υπουργική απόφαση 2063/Δ1632/2011 (Β' 266), όπως εκάστοτε ισχύει, ως «υψηλής» ή «πολύ υψηλής» σοβαρότητας, οι οποίες προκύπτουν αθροιστικά από τρεις (3) διενεργηθέντες ελέγχους, ή ββ) δύο (2) πράξεις επιβολής προστίμου από τα αρμόδια ελεγκτικά όργανα του Σώματος Επιθεώρησης Εργασίας για παραβάσεις της εργατικής νομοθεσίας που αφορούν την αδήλωτη εργασία, οι οποίες προκύπτουν αθροιστικά από δύο (2) διενεργηθέντες ελέγχους. Οι υπό αα' και ββ' κυρώσεις πρέπει να έχουν αποκτήσει τελεσίδικη και δεσμευτική ισχύ.

Αν ο οικονομικός φορέας είναι Έλληνας πολίτης ή έχει την εγκατάστασή του στην Ελλάδα, οι υποχρεώσεις του που αφορούν τις εισφορές κοινωνικής ασφάλισης καλύπτουν τόσο την κύρια όσο και την επικουρική ασφάλιση.

Δεν αποκλείεται ο οικονομικός φορέας, όταν έχει εκπληρώσει τις υποχρεώσεις του είτε καταβάλλοντας τους φόρους ή τις εισφορές κοινωνικής ασφάλισης που οφείλει,

συμπεριλαμβανομένων, κατά περίπτωση, των δεδουλευμένων τόκων ή των προστίμων είτε υπαγόμενος σε δεσμευτικό διακανονισμό για την καταβολή τους στο μέτρο που τηρεί τους όρους του δεσμευτικού διακανονισμού.

Δεν αποκλείεται ο οικονομικός φορέας όταν οι παραπάνω υποχρεώσεις των περ. α' και β' της παρ. 2.2.3.2 δεν έχουν καταστεί ληξιπρόθεσμες ή εφόσον αυτές έχουν υπαχθεί σε δεσμευτικό διακανονισμό που τηρείται.

2.2.3.3. Αποκλείεται από τη συμμετοχή στη διαδικασία σύναψης της παρούσας σύμβασης, οικονομικός φορέας σε οποιαδήποτε από τις ακόλουθες καταστάσεις:

(α) εάν έχει αθετήσει τις υποχρεώσεις που προβλέπονται στην παρ. 2 του άρθρου 18 του ν. 4412/2016,

(β) εάν τελεί υπό πτώχευση ή έχει υπαχθεί σε διαδικασία εξυγίανσης ή ειδικής **εκκαθάρισης** ή τελεί υπό αναγκαστική διαχείριση από εκκαθαριστή ή από το δικαστήριο ή έχει υπαχθεί σε διαδικασία πτωχευτικού συμβιβασμού ή έχει αναστείλει τις επιχειρηματικές του δραστηριότητες ή εάν βρίσκεται σε οποιαδήποτε ανάλογη κατάσταση προκύπτουσα από παρόμοια διαδικασία, προβλεπόμενη σε εθνικές διατάξεις νόμου.

(γ) υπάρχουν επαρκώς εύλογες ενδείξεις που οδηγούν στο συμπέρασμα ότι ο οικονομικός φορέας συνήψε συμφωνίες με άλλους οικονομικούς φορείς με στόχο τη στρέβλωση του ανταγωνισμού,

δ) εάν μία κατάσταση σύγκρουσης συμφερόντων κατά την έννοια του άρθρου 24 του ν. 4412/2016 δεν μπορεί να θεραπευθεί αποτελεσματικά με άλλα, λιγότερο παρεμβατικά, μέσα,

(ε) εάν μία κατάσταση στρέβλωσης του ανταγωνισμού από την πρότερη συμμετοχή του οικονομικού φορέα κατά την προετοιμασία της διαδικασίας σύναψης σύμβασης, κατά τα οριζόμενα στο άρθρο 48 του ν. 4412/2016 όπως ισχύει, δεν μπορεί να θεραπευθεί με άλλα, λιγότερο παρεμβατικά, μέσα,

(στ) εάν έχει επιδείξει σοβαρή ή επαναλαμβανόμενη πλημμέλεια κατά την εκτέλεση ουσιώδους απαίτησης στο πλαίσιο προηγούμενης δημόσιας σύμβασης, προηγούμενης σύμβασης με αναθέτοντα φορέα ή προηγούμενης σύμβασης παραχώρησης που είχε ως αποτέλεσμα την πρόωρη καταγγελία της προηγούμενης σύμβασης, αποζημιώσεις ή άλλες παρόμοιες κυρώσεις,

(ζ) εάν έχει κριθεί ένοχος σοβαρών ψευδών δηλώσεων κατά την παροχή των πληροφοριών που απαιτούνται για την εξακρίβωση της απουσίας των λόγων αποκλεισμού ή την πλήρωση των κριτηρίων επιλογής, έχει αποκρύψει τις πληροφορίες αυτές ή δεν είναι σε θέση να προσκομίσει τα δικαιολογητικά που απαιτούνται κατ' εφαρμογή της παραγράφου 2.2.9.2 Αποδεικτικά μέσα - Δικαιολογητικά προσωρινού αναδόχου της παρούσας.

(η) εάν επιχειρήσε να επηρεάσει με αθέμιτο τρόπο τη διαδικασία λήψης αποφάσεων της αναθέτουσας αρχής, να αποκτήσει εμπιστευτικές πληροφορίες που ενδέχεται να του αποφέρουν αθέμιτο πλεονέκτημα στη διαδικασία σύναψης σύμβασης ή να παράσχει εξ αμελείας παραπλανητικές πληροφορίες που ενδέχεται να επηρεάσουν ουσιωδώς τις αποφάσεις που αφορούν τον αποκλεισμό, την επιλογή ή την ανάθεση,

(θ) εάν η αναθέτουσα αρχή μπορεί να αποδείξει, με κατάλληλα μέσα ότι έχει διαπράξει σοβαρό επαγγελματικό παράπτωμα, το οποίο θέτει εν αμφιβόλω την ακεραιότητά του.

Εάν στις ως άνω περιπτώσεις (α) έως (θ) η περίοδος αποκλεισμού δεν έχει καθοριστεί με αμετάκλητη απόφαση, αυτή ανέρχεται σε τρία (3) έτη από την ημερομηνία του σχετικού γεγονότος.

Η αναθέτουσα αρχή μπορεί να μην αποκλείει έναν οικονομικό φορέα, ο οποίος βρίσκεται σε μια εκ των καταστάσεων που αναφέρονται στην περίπτωση β' της παρούσας παραγράφου, υπό την

προϋπόθεση ότι αποδεδειγμένα ο εν λόγω φορέας είναι σε θέση να εκτελέσει τη σύμβαση, λαμβάνοντας υπόψη τις ισχύουσες διατάξεις και τα μέτρα για τη συνέχιση της επιχειρηματικής του λειτουργίας

2.2.3.4. Αποκλείεται, επίσης, ο οικονομικός φορέας από τη συμμετοχή στη διαδικασία σύναψης της παρούσας σύμβασης εάν συντρέχουν οι προϋποθέσεις εφαρμογής της παρ. 4 του άρθρου 8 του ν. 3310/2005, όπως ισχύει (αμιγώς εθνικός λόγος αποκλεισμού).

2.2.3.5. Ο οικονομικός φορέας αποκλείεται σε οποιοδήποτε χρονικό σημείο κατά τη διάρκεια της διαδικασίας σύναψης της παρούσας σύμβασης, όταν αποδεικνύεται ότι βρίσκεται, λόγω πράξεων ή παραλείψεων του, είτε πριν είτε κατά τη διαδικασία, σε μία από τις ως άνω περιπτώσεις.

2.2.3.6. Ο οικονομικός φορέας που εμπίπτει σε μια από τις καταστάσεις που αναφέρονται στις παραγράφους 2.2.3.1 και 2.2.3.2 γ) και 2.2.3.3 μπορεί να προσκομίζει στοιχεία προκειμένου να αποδείξει ότι τα μέτρα που έλαβε επαρκούν για να αποδείξουν την αξιοπιστία του, παρότι συντρέχει ο σχετικός λόγος αποκλεισμού (αυτοκάθαρση). Εάν τα στοιχεία κριθούν επαρκή, ο εν λόγω οικονομικός φορέας δεν αποκλείεται από τη διαδικασία σύναψης σύμβασης. Τα μέτρα που λαμβάνονται από τους οικονομικούς φορείς αξιολογούνται σε συνάρτηση με τη σοβαρότητα και τις ιδιαίτερες περιστάσεις του ποινικού αδικήματος ή του παραπτώματος. Αν τα μέτρα κριθούν ανεπαρκή, γνωστοποιείται στον οικονομικό φορέα το σκεπτικό της απόφασης αυτής. Οικονομικός φορέας που έχει αποκλειστεί, σύμφωνα με τις κείμενες διατάξεις, με τελεσίδικη απόφαση, σε εθνικό επίπεδο, από τη συμμετοχή σε διαδικασίες σύναψης σύμβασης ή ανάθεσης παραχώρησης δεν μπορεί να κάνει χρήση της ανωτέρω δυνατότητας κατά την περίοδο του αποκλεισμού που ορίζεται στην εν λόγω απόφαση.

2.2.3.7. Η απόφαση για την διαπίστωση της επάρκειας ή μη των επανορθωτικών μέτρων κατά την προηγούμενη παράγραφο εκδίδεται σύμφωνα με τα οριζόμενα στις παρ. 8 και 9 του άρθρου 73 του ν. 4412/2016.

2.2.3.8. Οικονομικός φορέας, στον οποίο έχει επιβληθεί, με την κοινή υπουργική απόφαση του άρθρου 74 του ν. 4412/2016, η ποινή του αποκλεισμού αποκλείεται αυτοδίκαια και από την παρούσα διαδικασία σύναψης της σύμβασης.

Κριτήρια Ποιοτικής Επιλογής & αποδεικτά στοιχεία

2.2.4 Καταλληλότητα άσκησης επαγγελματικής δραστηριότητας

Οι οικονομικοί φορείς που συμμετέχουν στη διαδικασία σύναψης της παρούσας απαιτείται να ασκούν επαγγελματική δραστηριότητα συναφή με το αντικείμενο των προς παροχή υπηρεσιών.

Οι οικονομικοί φορείς που είναι εγκατεστημένοι σε κράτος μέλος της Ευρωπαϊκής Ένωσης απαιτείται να είναι εγγεγραμμένοι σε ένα από τα επαγγελματικά μητρώα που τηρούνται στο κράτος εγκατάστασής τους ή να ικανοποιούν οποιαδήποτε άλλη απαίτηση ορίζεται στο Παράρτημα XI του Προσαρτήματος Α' του ν. 4412/2016. Εφόσον οι οικονομικοί φορείς απαιτείται να διαθέτουν ειδική έγκριση ή να είναι μέλη συγκεκριμένου οργανισμού για να μπορούν να παράσχουν τη σχετική υπηρεσία στη χώρα καταγωγής τους, η αναθέτουσα αρχή μπορεί να τους ζητεί να αποδείξουν ότι διαθέτουν την έγκριση αυτή ή ότι είναι μέλη του εν λόγω οργανισμού ή να τους καλέσει να προβούν σε ένορκη δήλωση ενώπιον συμβολαιογράφου σχετικά με την άσκηση του συγκεκριμένου επαγγέλματος.

Στην περίπτωση οικονομικών φορέων εγκατεστημένων σε κράτος μέλος του Ευρωπαϊκού Οικονομικού Χώρου (Ε.Ο.Χ) ή σε τρίτες χώρες που προσχωρήσει στη ΣΔΣ, ή σε τρίτες χώρες που

δεν εμπίπτουν στην προηγούμενη περίπτωση και έχουν συνάψει διμερείς ή πολυμερείς συμφωνίες με την Ένωση σε θέματα διαδικασιών ανάθεσης δημοσίων συμβάσεων, απαιτείται να είναι εγγεγραμμένοι σε αντίστοιχα επαγγελματικά μητρώα.

Οι εγκατεστημένοι στην Ελλάδα οικονομικοί φορείς θα πρέπει να είναι εγγεγραμμένοι στο οικείο επαγγελματικό μητρώο, εφόσον, κατά την κείμενη νομοθεσία, απαιτείται η εγγραφή τους για την υπό ανάθεση υπηρεσία.

2.2.5 Οικονομική και χρηματοοικονομική επάρκεια

Οι οικονομικοί φορείς που συμμετέχουν στη διαδικασία σύναψης της παρούσας απαιτείται να έχουν μέσο γενικό ετήσιο κύκλο εργασιών για τις **τρεις (3) τελευταίες οικονομικές χρήσεις** ή, τις οικονομικές χρήσεις κατά τις οποίες ο οικονομικός φορέας δραστηριοποιείται, αν είναι λιγότερες από τρεις (2017-2018-2019) **κατ' ελάχιστον ίσο με το 200%** του προϋπολογισμού του υπό ανάθεση Έργου(μη συμπεριλαμβανομένου του δικαιώματος προαίρεσης).

2.2.6 Τεχνική και επαγγελματική ικανότητα

2.2.6.1 Τεχνική Ικανότητα

Οι οικονομικοί φορείς που συμμετέχουν στη διαδικασία σύναψης της παρούσας απαιτείται να διαθέτουν την κατάλληλα τεκμηριωμένη και αποδεδειγμένη επαγγελματική ικανότητα στην υλοποίηση έργων αντίστοιχου μεγέθους και πολυπλοκότητας με το υπό ανάθεση Έργο.

Συγκεκριμένα απαιτείται κατά τα τελευταία **τρία (3) έτη** να έχουν ολοκληρώσει επιτυχώς ή να έχουν συμμετάσχει με ποσοστό μεγαλύτερο του **50%** σε **δύο (2) ή περισσότερα** ολοκληρωμένα έργα το καθένα προϋπολογισμού ίσου τουλάχιστον με το 80% του έργου χωρίς ΦΠΑ (μη συμπεριλαμβανομένων των δικαιωμάτων προαίρεσης), τα οποία μεμονωμένα ή και συνδυαστικά να καλύπτουν όλα τα ακόλουθα πεδία:

- ανάπτυξη πληροφοριακού συστήματος ηλεκτρονικής διακυβέρνησης, που παρέχει υπηρεσίες προς τους πολίτες και υπηρεσίες σε άλλες Δημόσιες Υπηρεσίες
- ανάπτυξη πληροφοριακού συστήματος διαχείρισης και διακίνησης εγγράφων (Document Management) και δημιουργίας διαχείρισης ροών εργασιών (Workflow Management)
- ανάλυση και μοντελοποίηση επιχειρησιακών διαδικασιών
- σχεδιασμό, ανάπτυξη, εγκατάσταση, υποστήριξη ολοκληρωμένου έργου πληροφοριακού συστήματος που να διαλειτουργεί με άλλα συστήματα μέσω API.

Επιπρόσθετα, οι οικονομικοί φορείς απαιτείται να συμμορφώνονται με τα οριζόμενα στην παράγραφο 3α του άρθρου 12 του ν. 3688/2008, όσον αφορά στην παροχή διαφημιστικών υπηρεσιών σε φορείς του Δημοσίου και του ευρύτερου δημόσιου τομέα.

2.2.6.2 Επαγγελματική Ικανότητα – Ομάδα Έργου

2.2.6.3 Οι οικονομικοί φορείς που συμμετέχουν στη διαδικασία σύναψης της παρούσας απαιτείται να διαθέτουν ομάδα έργου με στελέχη επαρκή σε πλήθος και δεξιότητες για την ανάληψη του Έργου η οποία να αποτελείται τουλάχιστον από:

- ✓ **έναν (1) Υπεύθυνο Έργου** πανεπιστημιακής εκπαίδευσης, με 10ετή τουλάχιστον επαγγελματική εμπειρία σε Διαχείριση Έργων Πληροφορικής,
- ✓ **έναν (1) αναπληρωτή Υπεύθυνο Έργου**, πανεπιστημιακής εκπαίδευσης με 5ετή τουλάχιστον επαγγελματική εμπειρία σε Διαχείριση Έργων Πληροφορικής,
- ✓ **ένα (1) Υπεύθυνο Ανάπτυξης Εφαρμογών**, πανεπιστημιακής εκπαίδευσης στην Πληροφορική, με 10ετή εμπειρία στην ανάπτυξη και σχεδιασμό εφαρμογών πληροφορικής.

- ✓ **ένα (1) στέλεχος ανάπτυξης Βάσης Δεδομένων (Database Expert)**, πανεπιστημιακής ή τεχνολογικής εκπαίδευσης στην Πληροφορική, με 5ετή τουλάχιστον αποδεδειγμένη επαγγελματική εμπειρία (συμμετοχή σε αντίστοιχα έργα):
 - στο σχεδιασμό και στην υλοποίηση Βάσεων Δεδομένων,
 - στη διαχείριση Βάσεων Δεδομένων
- ✓ **τρία (3) στελέχη σε ρόλο Προγραμματιστή Εφαρμογών (Developer)** πανεπιστημιακής ή τεχνολογικής εκπαίδευσης στην Πληροφορική, καθένας εκ των οποίων να διαθέτει τουλάχιστον τετραετή (4ετή) γενική επαγγελματική εμπειρία στην ανάπτυξη εφαρμογών και διετή (2ετή) εξειδικευμένη εμπειρία σε έργα πληροφορικής τα οποία αφορούσαν διαχείριση και διακίνηση εγγράφων (Document Management) και ροής εργασιών (workflow Management)
- ✓ **έναν (1) Υπεύθυνο Διαχείρισης Virtualized Υποδομής**, πανεπιστημιακής ή τεχνολογικής εκπαίδευσης, με 5ετή τουλάχιστον αποδεδειγμένη επαγγελματική εμπειρία στην διαχείριση συστημάτων τεχνολογίας υπολογιστικού νέφους στο περιβάλλον εικονικοποίησης VMware.
- ✓ **ένα (1) στέλεχος Ψηφιοποίησης**, πανεπιστημιακής ή τεχνολογικής εκπαίδευσης, με 10ετή τουλάχιστον αποδεδειγμένη εργασιακή εμπειρία (συμμετοχή σε αντίστοιχα έργα) σε έργα ψηφιοποίησης
- ✓ **ένα (1) στέλεχος Ασφάλειας Πληροφοριακών Συστημάτων**, πανεπιστημιακής εκπαίδευσης στην Πληροφορική, με 5ετή τουλάχιστον αποδεδειγμένη επαγγελματική εμπειρία (συμμετοχή σε αντίστοιχα έργα) σε ασφάλεια πληροφοριακών συστημάτων.
- ✓ **Έναν (1) έμπειρο σύμβουλο απλούστευσης διαδικασιών (BPR senior expert)**, ο οποίος να διαθέτει τουλάχιστον οκταετή (8ετή) γενική επαγγελματική εμπειρία ως σύμβουλος και τετραετή (4ετή) εξειδικευμένη εμπειρία στην αποτύπωση ή/και ανάλυση ή/και βελτιστοποίηση επιχειρησιακών διαδικασιών

2.2.7 Πρότυπα διασφάλισης ποιότητας

Οι οικονομικοί φορείς που συμμετέχουν στη διαδικασία σύναψης της παρούσας απαιτείται να εξασφαλίζουν την ποιότητα των παρεχόμενων υπηρεσιών και να διαθέτουν τα παρακάτω Πρότυπα Διασφάλισης Ποιότητας:

- **ISO 9001:2015** για τη Διαχείριση της Ποιότητας, ή ισοδύναμο, εν ισχύ, από διαπιστευμένο οργανισμό, για το σχεδιασμό, ανάπτυξη και κατασκευή έργων πληροφορικής
- **ISO 27001:2013** για την Ασφάλεια των Πληροφοριών ή ισοδύναμο, εν ισχύ, από διαπιστευμένο οργανισμό, για το σχεδιασμό, ανάπτυξη και κατασκευή έργων πληροφορικής.

Για τα ανωτέρω, είναι αποδεκτά και άλλα αποδεικτικά στοιχεία για ισοδύναμα μέτρα διασφάλισης ποιότητας, εφόσον ο ενδιαφερόμενος οικονομικός φορέας δεν είχε τη δυνατότητα να αποκτήσει τα εν λόγω πιστοποιητικά εντός των σχετικών προθεσμιών για λόγους για τους οποίους δεν ευθύνεται ο ίδιος, υπό την προϋπόθεση ότι ο οικονομικός φορέας αποδεικνύει ότι τα προτεινόμενα μέτρα διασφάλισης ποιότητας πληρούν τα απαιτούμενα πρότυπα διασφάλισης ποιότητας.

2.2.8 Στήριξη στην ικανότητα τρίτων

Οι οικονομικοί φορείς μπορούν, όσον αφορά τα κριτήρια της οικονομικής και χρηματοοικονομικής επάρκειας (της παραγράφου 2.2.5) και τα σχετικά με την τεχνική και επαγγελματική ικανότητα (της παραγράφου 2.2.6), να στηρίζονται στις ικανότητες άλλων φορέων, ασχέτως της νομικής φύσης των δεσμών τους με αυτούς. Στην περίπτωση αυτή, αποδεικνύουν ότι θα έχουν στη διάθεσή τους τους αναγκαίους πόρους, με την προσκόμιση της σχετικής δέσμευσης των φορέων στην ικανότητα των οποίων στηρίζονται.

Ειδικά, όσον αφορά στα κριτήρια επαγγελματικής ικανότητας που σχετίζονται με τους τίτλους σπουδών και τα επαγγελματικά προσόντα που ορίζονται στην περίπτωση στ' του Μέρους ΙΙ του

Παραρτήματος XII του Προσαρτήματος Α' του ν. 4412/2016 ή με την σχετική επαγγελματική εμπειρία, οι οικονομικοί φορείς, μπορούν να στηρίζονται στις ικανότητες άλλων φορέων, μόνο, εάν οι τελευταίοι θα εκτελέσουν τις εργασίες ή τις υπηρεσίες για τις οποίες απαιτούνται οι συγκεκριμένες ικανότητες

Όταν οι οικονομικοί φορείς στηρίζονται στις ικανότητες άλλων φορέων όσον αφορά τα κριτήρια που σχετίζονται με την απαιτούμενη με τη διακήρυξη οικονομική και χρηματοοικονομική επάρκεια, οι εν λόγω οικονομικοί φορείς και αυτοί στους οποίους στηρίζονται είναι από κοινού υπεύθυνοι για την εκτέλεση της σύμβασης.

Υπό τους ίδιους όρους οι ενώσεις οικονομικών φορέων μπορούν να στηρίζονται στις ικανότητες των συμμετεχόντων στην ένωση ή άλλων φορέων.

Επισημαίνεται ότι σε περίπτωση που ο υποψήφιος Ανάδοχος αποτελεί Ένωση / Κοινοπραξία:

- τα απαιτούμενα στην παρούσα παράγραφο στοιχεία τεκμηρίωσης πρέπει να υποβάλλονται ανάλογα με τη φύση τους χωριστά για κάθε Μέλος της Ένωσης / Κοινοπραξίας

επιτρέπεται η μερική κάλυψη των προϋποθέσεων από τα Μέλη της, αρκεί όμως συνολικά-αθροιστικά να καλύπτονται όλες.

2.2.9 Κανόνες απόδειξης ποιοτικής επιλογής

2.2.9.1 Προκαταρκτική απόδειξη κατά την υποβολή προσφορών

Προς προκαταρκτική απόδειξη ότι οι προσφέροντες οικονομικοί φορείς: α) δεν βρίσκονται σε μία από τις καταστάσεις της παραγράφου 2.2.3 «Λόγοι Αποκλεισμού» και β) πληρούν τα «Κριτήρια Ποιοτικής Επιλογής» των παραγράφων 2.2.4, 2.2.5, 2.2.6 και 2.2.7 της παρούσης, προσκομίζουν κατά την υποβολή της προσφοράς τους, ως δικαιολογητικό συμμετοχής, το προβλεπόμενο από το άρθρο 79 παρ. 1 και 3 του ν. 4412/2016 Ευρωπαϊκό Ενιαίο Έγγραφο Σύμβασης (ΕΕΕΣ), σύμφωνα με το επισυναπτόμενο στην παρούσα [ΠΑΡΑΡΤΗΜΑ ΙΙΙ – ΕΥΡΩΠΑΙΚΟ ΕΝΙΑΙΟ ΕΓΓΡΑΦΟ ΣΥΜΒΑΣΗΣ \(ΕΕΕΣ\)](#), το οποίο αποτελεί ενημερωμένη υπεύθυνη δήλωση, με τις συνέπειες του ν. 1599/1986. Το ΕΕΕΣ καταρτίστηκε βάσει του τυποποιημένου εντύπου του Παραρτήματος 2 του Κανονισμού (ΕΕ) 2016/7 και συμπληρώνεται από τους προσφέροντες οικονομικούς φορείς σύμφωνα με τις οδηγίες του Παραρτήματος:

Επισημαίνεται ότι οι προσφέροντες για το μέρος IV Κριτήρια επιλογής του ΕΕΕΣ συμπληρώνουν μόνο την **ενότητα α «Γενική ένδειξη για όλα τα κριτήρια επιλογής».**

Σε όλες τις περιπτώσεις, όπου περισσότερα από ένα φυσικά πρόσωπα είναι μέλη του διοικητικού, διευθυντικού ή εποπτικού οργάνου ενός οικονομικού φορέα ή έχουν εξουσία εκπροσώπησης, λήψης αποφάσεων ή ελέγχου σε αυτό, υποβάλλεται ένα Ευρωπαϊκό Ενιαίο Έγγραφο Σύμβασης (ΕΕΕΣ), το οποίο είναι δυνατό να φέρει μόνο την υπογραφή του κατά περίπτωση εκπροσώπου του οικονομικού φορέα ως προκαταρκτική απόδειξη των λόγων αποκλεισμού του άρθρου 2.2.3.1 της παρούσας για το σύνολο των φυσικών προσώπων που είναι μέλη του διοικητικού, διευθυντικού ή εποπτικού οργάνου του ή έχουν εξουσία εκπροσώπησης, λήψης αποφάσεων ή ελέγχου σε αυτόν.

Ως εκπρόσωπος του οικονομικού φορέα νοείται ο νόμιμος εκπρόσωπος αυτού, όπως προκύπτει από το ισχύον καταστατικό ή το πρακτικό εκπροσώπησης του κατά το χρόνο υποβολής της προσφοράς ή το αρμοδίως εξουσιοδοτημένο φυσικό πρόσωπο να εκπροσωπεί τον οικονομικό φορέα για διαδικασίες σύναψης συμβάσεων ή για συγκεκριμένη διαδικασία σύναψης σύμβασης.

Στην περίπτωση υποβολής προσφοράς από ένωση οικονομικών φορέων, το Ευρωπαϊκό Ενιαίο Έγγραφο Σύμβασης (ΕΕΕΣ), υποβάλλεται χωριστά από κάθε μέλος της ένωσης.

Το ΕΕΕΣ μπορεί να υπογράφεται έως δέκα (10) ημέρες πριν την καταληκτική ημερομηνία υποβολής των προσφορών.

Επιπλέον επισημαίνεται ότι στο σχετικό ερώτημα του ΕΕΕΣ, για τις περιπτώσεις α' και β' της παρ. 2.2.3.2 της παρούσας, με το οποίο ερωτάται εάν ο οικονομικός φορέας έχει ανεκπλήρωτες υποχρεώσεις όσον αφορά την καταβολή φόρων ή εισφορών κοινωνικής ασφάλισης ή, κατά περίπτωση, εάν έχει αθετήσει τις παραπάνω υποχρεώσεις του, δεν υποχρεούται να απαντήσει καταφατικά στο σχετικό ερώτημα εφόσον οι υποχρεώσεις αυτές δεν έχουν καταστεί ληξιπρόθεσμες ή εφόσον αυτές έχουν υπαχθεί σε δεσμευτικό διακανονισμό που τηρείται.

2.2.9.2 Αποδεικτικά μέσα - Δικαιολογητικά προσωρινού αναδόχου

A. Το δικαίωμα συμμετοχής των οικονομικών φορέων και οι όροι και προϋποθέσεις συμμετοχής τους, όπως ορίζονται στις παραγράφους 2.2.1 έως 2.2.8, κρίνονται κατά την υποβολή της προσφοράς, κατά την υποβολή των δικαιολογητικών της παρούσας και κατά τη σύναψη της σύμβασης στις περιπτώσεις του άρθρου 105 παρ. 3 περ. γ του ν. 4412/2016.

Στην περίπτωση που προσφέρων οικονομικός φορέας ή ένωση αυτών στηρίζεται στις ικανότητες άλλων φορέων, σύμφωνα με την παράγραφο 2.2.8 της παρούσας, οι φορείς στην ικανότητα των οποίων στηρίζεται υποχρεούνται στην υποβολή των δικαιολογητικών που αποδεικνύουν ότι δεν συντρέχουν οι λόγοι αποκλεισμού της παραγράφου 2.2.3 της παρούσας και ότι πληρούν τα σχετικά κριτήρια επιλογής κατά περίπτωση (παράγραφοι 2.2.5-2.2.8).

Ο οικονομικός φορέας υποχρεούται να αντικαταστήσει έναν φορέα στην ικανότητα του οποίου στηρίζεται, εφόσον ο τελευταίος δεν πληροί το σχετικό κριτήριο επιλογής ή για τον οποίο συντρέχουν λόγοι αποκλεισμού των παραγράφων 2.2.3.1, 2.2.3.2 και 2.2.3.3.

Οι οικονομικοί φορείς δεν υποχρεούνται να υποβάλλουν δικαιολογητικά ή άλλα αποδεικτικά στοιχεία, αν και στο μέτρο που η αναθέτουσα αρχή έχει τη δυνατότητα να λαμβάνει τα πιστοποιητικά ή τις συναφείς πληροφορίες απευθείας μέσω πρόσβασης σε εθνική βάση δεδομένων σε οποιοδήποτε κράτος - μέλος της Ένωσης, η οποία διατίθεται δωρεάν, όπως εθνικό μητρώο συμβάσεων, εικονικό φάκελο επιχείρησης, ηλεκτρονικό σύστημα αποθήκευσης εγγράφων ή σύστημα προεπιλογής. Η δήλωση για την πρόσβαση σε εθνική βάση δεδομένων εμπεριέχεται στο Ευρωπαϊκό Ενιαίο Έγγραφο Σύμβασης (ΕΕΕΣ).

Οι οικονομικοί φορείς δεν υποχρεούνται να υποβάλουν δικαιολογητικά, όταν η αναθέτουσα αρχή που έχει αναθέσει τη σύμβαση διαθέτει ήδη τα ως άνω δικαιολογητικά και αυτά εξακολουθούν να ισχύουν.

Τα έγγραφα της παρούσας 2.2.9.2 υποβάλλονται, σύμφωνα με τις διατάξεις του ν. 4250/2014 (Α' 94). Τα ιδιωτικά έγγραφα γίνονται δεκτά και σε απλή φωτοτυπία εφόσον συνοποβάλλεται υπεύθυνη δήλωση με την οποία βεβαιώνεται η ακρίβειά τους.

Οι οικονομικοί φορείς δεν υποχρεούνται να υποβάλουν δικαιολογητικά, όταν η αναθέτουσα αρχή που έχει αναθέσει τη σύμβαση διαθέτει ήδη τα ως άνω δικαιολογητικά και αυτά εξακολουθούν να ισχύουν.

Επισημαίνεται ότι γίνονται αποδεκτές:

- **οι ένορκες βεβαιώσεις που αναφέρονται στην παρούσα Διακήρυξη, εφόσον έχουν συνταχθεί έως τρεις (3) μήνες πριν από την υποβολή τους,**
- **οι υπεύθυνες δηλώσεις, εφόσον έχουν συνταχθεί μετά την κοινοποίηση της πρόσκλησης για την υποβολή των δικαιολογητικών. Σημειώνεται ότι δεν απαιτείται θεώρηση του γνησίου της υπογραφής τους.**

B. 1. Για την απόδειξη της μη συνδρομής των λόγων αποκλεισμού της παραγράφου 2.2.3 οι προσφέροντες οικονομικοί φορείς προσκομίζουν αντίστοιχα τα παρακάτω δικαιολογητικά:

α) για την παράγραφο 2.2.3.1 :

απόσπασμα του σχετικού μητρώου, όπως του ποινικού μητρώου τελευταίου τριμήνου ή, ελλείψει αυτού, ισοδύναμο έγγραφο που εκδίδεται από αρμόδια δικαστική ή διοικητική αρχή του κράτους-

μέλους ή της χώρας καταγωγής ή της χώρας όπου είναι εγκατεστημένος ο οικονομικός φορέας, από το οποίο προκύπτει ότι πληρούνται αυτές οι προϋποθέσεις. Η υποχρέωση προσκόμισης του ως άνω αποσπάσματος αφορά και στα μέλη του διοικητικού, διευθυντικού ή εποπτικού οργάνου του εν λόγω οικονομικού φορέα ή στα πρόσωπα που έχουν εξουσία εκπροσώπησης, λήψης αποφάσεων ή ελέγχου σε αυτό κατά τα ειδικότερα αναφερόμενα στην ως άνω παράγραφο,

β) για την παράγραφο **2.2.3.2** :

περίπτωση α' και β' :

- πιστοποιητικό που εκδίδεται από την αρμόδια αρχή του οικείου κράτους - μέλους ή χώρας, που να είναι εν ισχύ κατά το χρόνο υποβολής του, άλλως, στην περίπτωση που δεν αναφέρεται σε αυτό χρόνος ισχύος, που να έχει εκδοθεί έως τρεις (3) μήνες πριν από την υποβολή του , από το οποίο να προκύπτει ότι ο υποψήφιος Οικονομικός Φορέας είναι ενήμερος ως προς τις φορολογικές υποχρεώσεις του.
- Πιστοποιητικό ή πιστοποιητικά που εκδίδονται από την αρμόδια αρχή του οικείου κράτους - μέλους ή χώρας, που να είναι εν ισχύ κατά το χρόνο υποβολής του, άλλως, στην περίπτωση που δεν αναφέρεται σε αυτό χρόνος ισχύος, που να έχει εκδοθεί έως τρεις (3) μήνες πριν από την υποβολή του, από το/α οποίο/α να προκύπτει ότι ο Οικονομικός Φορέας είναι ενήμερος ως προς τις εισφορές κοινωνικής ασφάλισης. Επιπλέον υποβάλλεται υπεύθυνη δήλωση του οικονομικού φορέα αναφορικά με τους οργανισμούς κοινωνικής ασφάλισης (στην περίπτωση που ο προσωρινός ανάδοχος έχει την εγκατάστασή του στην Ελλάδα αφορά Οργανισμούς κύριας και επικουρικής ασφάλισης) στους οποίους οφείλει να καταβάλει εισφορές.
- Πέραν των ως άνω πιστοποιητικών, υποβάλλεται υπεύθυνη δήλωση του Προσφέροντος ότι δεν έχει εκδοθεί δικαστική ή διοικητική απόφαση με τελεσίδικη και δεσμευτική ισχύ για την αθέτηση των υποχρεώσεων του όσον αφορά στην καταβολή φόρων ή εισφορών κοινωνικής ασφάλισης.

Με τα παραπάνω πιστοποιητικά ο προσωρινός ανάδοχος θα πρέπει να αποδεικνύει ότι ήταν και είναι ενήμερος ασφαλιστικά και φορολογικά τόσο κατά το χρόνο υποβολής της προσφοράς όσο και κατά το χρόνο υποβολής των δικαιολογητικών της παρούσας παραγράφου. Στην περίπτωση που δεν αναφέρεται σε αυτά χρόνος ισχύος, απαιτείται να έχουν εκδοθεί έως τρεις (3) μήνες πριν από την υποβολή τους

περίπτωση γ' :

- Πιστοποιητικό από τη Διεύθυνση Προγραμματισμού και Συντονισμού της Επιθεώρησης Εργασιακών Σχέσεων, που να έχει εκδοθεί έως τρεις (3) μήνες πριν από την υποβολή του από το οποίο να προκύπτουν οι πράξεις επιβολής προστίμου που έχουν εκδοθεί σε βάρος του οικονομικού φορέα σε χρονικό διάστημα δύο (2) ετών πριν από την ημερομηνία λήξης της προθεσμίας υποβολής προσφοράς. Μέχρι να καταστεί εφικτή η έκδοση του εν λόγω πιστοποιητικού αυτό αντικαθίσταται από υπεύθυνη δήλωση του οικονομικού φορέα χωρίς να απαιτείται επίσημη δήλωση του ΣΕΠΕ σχετικά με την έκδοση του πιστοποιητικού.

γ) για την παράγραφο **2.2.3.3 περίπτωση β' :**

πιστοποιητικό/ά

που εκδίδονται από την αρμόδια αρχή του οικείου κράτους, από το οποίο/α να προκύπτει ότι ο υποψήφιος Οικονομικός Φορέας:

- α) δεν τελεί υπό πτώχευση
- β) δεν έχει υπαχθεί σε διαδικασία εξυγίανσης
- γ) δεν έχει υπαχθεί σε διαδικασία ειδικής εκκαθάρισης

- δ) δεν τελεί υπό αναγκαστική διαχείριση από εκκαθαριστή ή από το δικαστήριο
- ε) δεν έχει υπαχθεί σε διαδικασία πτωχευτικού συμβιβασμού
- στ) δεν έχει αναστείλει τις επιχειρηματικές του δραστηριότητες

Τα πιστοποιητικά αυτά πρέπει να έχουν εκδοθεί το πολύ έως (3) μήνες πριν την υποβολή τους.

Για τους οικονομικούς φορείς που είναι εγκατεστημένοι στην Ελλάδα, τα πιστοποιητικά ότι δεν τελούν υπό πτώχευση, πτωχευτικό συμβιβασμό ή υπό αναγκαστική διαχείριση ή ότι δεν έχουν υπαχθεί σε διαδικασία εξυγίανσης, εκδίδονται από το αρμόδιο πρωτοδικείο της έδρας του οικονομικού φορέα. Το πιστοποιητικό ότι το νομικό πρόσωπο δεν έχει τεθεί υπό εκκαθάριση με δικαστική απόφαση εκδίδεται από το οικείο Πρωτοδικείο της έδρας του οικονομικού φορέα, το δε πιστοποιητικό ότι δεν έχει τεθεί υπό εκκαθάριση με απόφαση των εταίρων εκδίδεται από το Γ.Ε.Μ.Η., σύμφωνα με τις κείμενες διατάξεις, ως κάθε φορά ισχύουν. Τα φυσικά πρόσωπα (ατομικές επιχειρήσεις) δεν προσκομίζουν πιστοποιητικό περί μη θέσεως σε εκκαθάριση.

Η μη αναστολή των επιχειρηματικών δραστηριοτήτων του οικονομικού φορέα, για τους εγκατεστημένους στην Ελλάδα οικονομικούς φορείς αποδεικνύεται μέσω της ηλεκτρονικής πλατφόρμας της Ανεξάρτητης Αρχής Δημοσίων Εσόδων

Αν το κράτος-μέλος ή εν λόγω χώρα δεν εκδίδει τέτοιου είδους έγγραφα ή πιστοποιητικά ή όπου τα έγγραφα ή τα πιστοποιητικά αυτά δεν καλύπτουν όλες τις περιπτώσεις που αναφέρονται στις παραγράφους 2.2.3.1 και 2.2.3.2 και στην περίπτωση β' της παραγράφου 2.2.3.3, τα έγγραφα ή τα πιστοποιητικά μπορεί να αντικαθίστανται από ένορκη βεβαίωση ή, στα κράτη - μέλη ή στις χώρες όπου δεν προβλέπεται ένορκη βεβαίωση, από υπεύθυνη δήλωση του ενδιαφερομένου ενώπιον αρμόδιας δικαστικής ή διοικητικής αρχής, συμβολαιογράφου ή αρμόδιου επαγγελματικού ή εμπορικού οργανισμού του κράτους - μέλους ή της χώρας καταγωγής ή της χώρας όπου είναι εγκατεστημένος ο οικονομικός φορέας.

Αν το οικείο κράτος δεν εκδίδει τέτοιου είδους έγγραφο ή πιστοποιητικό ή όπου το έγγραφο ή το πιστοποιητικό αυτό δεν καλύπτει όλες τις περιπτώσεις που αναφέρονται στις παραγράφους 2.2.3.1 και 2.2.3.2 περίπτωση α' και β' και στην περίπτωση β' της παραγράφου 2.2.3.3, το έγγραφο ή το πιστοποιητικό μπορεί να αντικαθίσταται από ένορκη βεβαίωση ή, στα κράτη - μέλη ή στις χώρες όπου δεν προβλέπεται ένορκη βεβαίωση, από υπεύθυνη δήλωση του ενδιαφερομένου ενώπιον αρμόδιας δικαστικής ή διοικητικής αρχής, συμβολαιογράφου ή αρμόδιου επαγγελματικού ή εμπορικού οργανισμού του κράτους - μέλους ή της χώρας καταγωγής ή της χώρας όπου είναι εγκατεστημένος ο οικονομικός φορέας.

Οι αρμόδιες δημόσιες αρχές παρέχουν, όπου κρίνεται αναγκαίο, επίσημη δήλωση στην οποία αναφέρεται ότι δεν εκδίδονται τα έγγραφα ή τα πιστοποιητικά της παρούσας παραγράφου ή ότι τα έγγραφα αυτά δεν καλύπτουν όλες τις περιπτώσεις που αναφέρονται στις παραγράφους 2.2.3.1 και 2.2.3.2 περίπτωση α' και β' και στην περίπτωση β' της παραγράφου 2.2.3.3. Οι επίσημες δηλώσεις καθίστανται διαθέσιμες μέσω του επιγραμμικού αποθετηρίου πιστοποιητικών (e-Certis) του άρθρου 81 του ν. 4412/2016.

δ) Για τις λοιπές περιπτώσεις της παραγράφου 2.2.3.3 :

Υπεύθυνη δήλωση του προσφέροντος οικονομικού φορέα ότι δεν συντρέχουν στο πρόσωπό του οι οριζόμενοι στην παράγραφο λόγοι αποκλεισμού και

ε) για την παράγραφο 2.2.3.8:

υπεύθυνη δήλωση του προσφέροντος οικονομικού φορέα ότι δεν έχει εκδοθεί σε βάρος του απόφαση αποκλεισμού, σύμφωνα με το άρθρο 74 του ν. 4412/2016.

Στην περίπτωση υποβολής ένορκων βεβαιώσεων αυτές θα πρέπει να έχουν συνταχθεί με ημερομηνία έως τρεις (3) μήνες πριν την υποβολή τους.

Οι υπεύθυνες δηλώσεις που υποβάλλονται θα πρέπει να έχουν συνταχθεί με ημερομηνία μετά την δημοσίευση της παρούσας.

Β. 2. Για την απόδειξη της απαίτησης της παραγράφου 2.2.4 (απόδειξη καταλληλότητας για την άσκηση επαγγελματικής δραστηριότητας) οι οικονομικοί φορείς προσκομίζουν τα αναφερόμενα στον κατωτέρω πίνακα :

προσκομίζουν τα αναφερόμενα στον κατωτέρω πίνακα :

1.	Οι οικονομικοί φορείς που συμμετέχουν στη διαδικασία σύναψης της παρούσας απαιτείται να ασκούν επαγγελματική δραστηριότητα συναφή με το αντικείμενο των προς παροχή υπηρεσιών, ήτοι ανάπτυξης πληροφοριακών συστημάτων ηλεκτρονικής διακυβέρνησης και ψηφιακού μετασχηματισμού. Οι οικονομικοί φορείς οφείλουν να αποδείξουν το ανωτέρω κριτήριο ποιοτικής επιλογής υποβάλλοντας τα ακόλουθα στοιχεία τεκμηρίωσης:
1.1	Πιστοποιητικό/βεβαίωση του οικείου επαγγελματικού ή εμπορικού μητρώου του κράτους εγκατάστασης. Οι οικονομικοί φορείς που είναι εγκατεστημένοι σε κράτος μέλος της Ευρωπαϊκής Ένωσης προσκομίζουν πιστοποιητικό/βεβαίωση του αντίστοιχου επαγγελματικού ή εμπορικού μητρώου του Παραρτήματος ΧΙ του Προσαρτήματος Α' του ν. 4412/2016, με το οποίο πιστοποιείται αφενός η εγγραφή τους σε αυτό και αφετέρου το ειδικό επάγγελμά τους. Στην περίπτωση που χώρα δεν τηρεί τέτοιο μητρώο, το έγγραφο ή το πιστοποιητικό μπορεί να αντικαθίσταται από ένορκη βεβαίωση ή, στα κράτη - μέλη ή στις χώρες όπου δεν προβλέπεται ένορκη βεβαίωση, από υπεύθυνη δήλωση του ενδιαφερομένου ενώπιον αρμόδιας δικαστικής ή διοικητικής αρχής, συμβολαιογράφου ή αρμόδιου επαγγελματικού ή εμπορικού οργανισμού της χώρας καταγωγής ή της χώρας όπου είναι εγκατεστημένος ο οικονομικός φορέας ότι δεν τηρείται τέτοιο μητρώο και ότι ασκεί τη δραστηριότητα που απαιτείται για την εκτέλεση του αντικειμένου της υπό ανάθεση σύμβασης. Οι εγκατεστημένοι στην Ελλάδα οικονομικοί φορείς προσκομίζουν βεβαίωση εγγραφής στο οικείο επαγγελματικό μητρώο..

Επισημαίνεται ότι, τα δικαιολογητικά που αφορούν στην απόδειξη της απαίτησης της 2.2.4 (απόδειξη καταλληλότητας για την άσκηση επαγγελματικής δραστηριότητας) γίνονται αποδεκτά, εφόσον έχουν εκδοθεί έως τριάντα (30) εργάσιμες ημέρες πριν από την υποβολή τους, εκτός αν, σύμφωνα με τις ειδικότερες διατάξεις αυτών, φέρουν συγκεκριμένο χρόνο ισχύος.

Β.3. Για την απόδειξη της οικονομικής και χρηματοοικονομικής επάρκειας της παραγράφου 2.2.5 οι οικονομικοί φορείς προσκομίζουν τα αναφερόμενα στον κατωτέρω πίνακα :

2.	Οι οικονομικοί φορείς που συμμετέχουν στη διαδικασία σύναψης της παρούσας απαιτείται να έχουν μέσο γενικό ετήσιο κύκλο εργασιών για τις τρεις τελευταίες οικονομικές χρήσεις ή, τις οικονομικές χρήσεις κατά τις οποίες ο οικονομικός φορέας δραστηριοποιείται, αν είναι λιγότερες από τρεις (2017-2018-2019), κατ' ελάχιστον ίσο με το 200% του προϋπολογισμού του υπό ανάθεση Έργου. Οι οικονομικοί φορείς οφείλουν να αποδείξουν το ανωτέρω κριτήριο ποιοτικής επιλογής υποβάλλοντας τα ακόλουθα στοιχεία τεκμηρίωσης:
-----------	---

2.1	<p>Οικονομικές καταστάσεις ή αποσπάσματα οικονομικών καταστάσεων, στην περίπτωση που η δημοσίευση των οικονομικών καταστάσεων απαιτείται από τη νομοθεσία της χώρας, που είναι εγκατεστημένος ο φορέας, ή δήλωση περί του συνολικού κύκλου εργασιών για τις οικονομικές χρήσεις 2017, 2018, 2019, συναρτήσει της ημερομηνίας σύστασης του οικονομικού φορέα ή έναρξης των δραστηριοτήτων του, εφόσον είναι διαθέσιμες οι πληροφορίες για τον εν λόγω κύκλο εργασιών.</p> <p>Εάν ο οικονομικός φορέας, για βάσιμο λόγο, δεν είναι σε θέση να προσκομίσει τα ανωτέρω δικαιολογητικά, μπορεί να αποδεικνύει την οικονομική και χρηματοοικονομική του επάρκεια με οποιοδήποτε άλλο κατάλληλο έγγραφο</p>
------------	--

B.4. Για την απόδειξη της τεχνικής ικανότητας της παραγράφου 2.2.6 οι οικονομικοί φορείς προσκομίζουν τα αναφερόμενα στον κατωτέρω πίνακα :

3	<p>Οι οικονομικοί φορείς που συμμετέχουν στη διαδικασία σύναψης της παρούσας απαιτείται να διαθέτουν την κατάλληλα τεκμηριωμένη και αποδεδειγμένη επαγγελματική ικανότητα στην υλοποίηση έργων αντίστοιχου μεγέθους και πολυπλοκότητας με το υπό ανάθεση Έργο σύμφωνα με την παρ.2.2.6.1.</p> <p>Οι οικονομικοί φορείς οφείλουν να αποδείξουν το ανωτέρω κριτήριο ποιοτικής επιλογής υποβάλλοντας τα ακόλουθα στοιχεία τεκμηρίωσης:</p>																						
3.1	<p>Κατάλογο των κυριότερων συναφών έργων που υλοποίησε επιτυχώς ή συμμετείχε με ποσοστό μεγαλύτερο του 50% ο οικονομικός φορέας κατά τα τρία (3) τελευταία έτη, σύμφωνα με το ακόλουθο Υπόδειγμα:</p> <table border="1"> <thead> <tr> <th>Α / Α</th><th>ΠΕΛΑΤΗΣ</th><th>ΣΥΝΤΟΜΗ ΠΕΡΙΓΡΑΦΗ ΤΟΥ ΕΡΓΟΥ</th><th>ΔΙΑΡΚΕΙΑ ΕΚΤΕΛΕΣΗΣ ΕΡΓΟΥ</th><th>ΠΡΟΫΠΟ - ΛΟΓΙΣΜΟΣ</th><th>ΣΥΝΟΠΤΙΚΗ ΠΕΡΙΓΡΑΦΗ ΣΥΝΕΙΣΦΟΡΑΣ ΣΤΟ ΕΡΓΟ (αντικείμενο)</th><th>ΠΟΣΟΣΤΟ ΣΥΜΜΕΤΟΧΗΣ ΣΤΟ ΕΡΓΟ (προϋπολογισμός)</th><th>ΣΤΟΙΧΕΙΟ ΤΕΚΜΗΡΙΩΣΗΣ (τύπος & ημ/νία)</th></tr> </thead> <tbody> <tr> <td> </td><td> </td><td> </td><td> </td><td> </td><td> </td><td> </td><td> </td></tr> </tbody> </table> <p>όπου «ΣΤΟΙΧΕΙΟ ΤΕΚΜΗΡΙΩΣΗΣ»:</p> <ul style="list-style-type: none"> - Εάν ο Πελάτης είναι Δημόσιος Φορέας ως στοιχείο τεκμηρίωσης υποβάλλεται πιστοποιητικό ή πρωτόκολλο παραλαβής ή βεβαίωση καλής εκτέλεσης που συντάσσεται από την αρμόδια Δημόσια Αρχή. - Εάν ο Πελάτης είναι ιδιώτης, ως στοιχείο τεκμηρίωσης υποβάλλεται δήλωση είτε του ιδιώτη όπως εκπροσωπείται από το Νόμιμο Εκπρόσωπο, είτε του υποψηφίου οικονομικού φορέα. 							Α / Α	ΠΕΛΑΤΗΣ	ΣΥΝΤΟΜΗ ΠΕΡΙΓΡΑΦΗ ΤΟΥ ΕΡΓΟΥ	ΔΙΑΡΚΕΙΑ ΕΚΤΕΛΕΣΗΣ ΕΡΓΟΥ	ΠΡΟΫΠΟ - ΛΟΓΙΣΜΟΣ	ΣΥΝΟΠΤΙΚΗ ΠΕΡΙΓΡΑΦΗ ΣΥΝΕΙΣΦΟΡΑΣ ΣΤΟ ΕΡΓΟ (αντικείμενο)	ΠΟΣΟΣΤΟ ΣΥΜΜΕΤΟΧΗΣ ΣΤΟ ΕΡΓΟ (προϋπολογισμός)	ΣΤΟΙΧΕΙΟ ΤΕΚΜΗΡΙΩΣΗΣ (τύπος & ημ/νία)								
Α / Α	ΠΕΛΑΤΗΣ	ΣΥΝΤΟΜΗ ΠΕΡΙΓΡΑΦΗ ΤΟΥ ΕΡΓΟΥ	ΔΙΑΡΚΕΙΑ ΕΚΤΕΛΕΣΗΣ ΕΡΓΟΥ	ΠΡΟΫΠΟ - ΛΟΓΙΣΜΟΣ	ΣΥΝΟΠΤΙΚΗ ΠΕΡΙΓΡΑΦΗ ΣΥΝΕΙΣΦΟΡΑΣ ΣΤΟ ΕΡΓΟ (αντικείμενο)	ΠΟΣΟΣΤΟ ΣΥΜΜΕΤΟΧΗΣ ΣΤΟ ΕΡΓΟ (προϋπολογισμός)	ΣΤΟΙΧΕΙΟ ΤΕΚΜΗΡΙΩΣΗΣ (τύπος & ημ/νία)																
3.2	<p>Πιστοποιητικό συμμόρφωσης από διαπιστευμένους προς τούτο Φορείς Πιστοποίησης του δημόσιου ή του ιδιωτικού τομέα, όσον αφορά στην παροχή διαφημιστικών υπηρεσιών σε φορείς του Δημοσίου και του ευρύτερου δημόσιου τομέα, σύμφωνα με την παράγραφο 3^ο του άρθρου 12 του ν. 3688/2008.</p>																						
4.	<p>Οι οικονομικοί φορείς που συμμετέχουν στη διαδικασία σύναψης της παρούσας απαιτείται να διαθέτουν ομάδα έργου με στελέχη επαρκή σε πλήθος και δεξιότητες για την ανάληψη του Έργου σύμφωνα με την παράγραφο 2.2.6.3.</p>																						

	Οι οικονομικοί φορείς οφείλουν να αποδείξουν το ανωτέρω κριτήριο ποιοτικής επιλογής υποβάλλοντας τα ακόλουθα στοιχεία τεκμηρίωσης:				
4.1	Πίνακα των υπαλλήλων του Οικονομικού Φορέα που συμμετέχουν στην Ομάδα Έργου, σύμφωνα με το ακόλουθο υπόδειγμα:				
A/ A	Εταιρεία (σε περίπτωση Ένωσης Κοινοπραξίας) /	Ονοματεπώνυμο Μέλους Ομάδας Έργου	Θέση στην Ομάδα Έργου	Ανθρωπομήνες	Ποσοστό συμμετοχής* (%)
ΜΕΡΙΚΟ ΣΥΝΟΛΟ (1)					
Πίνακα των στελεχών των Υπεργολάβων του Οικονομικού Φορέα που συμμετέχουν στην Ομάδα Έργου, σύμφωνα με το ακόλουθο υπόδειγμα:					
A/ A	Επωνυμία Εταιρείας Υπεργολάβου	Ονοματεπώνυμο Μέλους Ομάδας Έργου	Θέση στην Ομάδα Έργου	Ανθρωπομήνες	Ποσοστό συμμετοχής* (%)
ΜΕΡΙΚΟ ΣΥΝΟΛΟ (2)					
Πίνακα των εξωτερικών συνεργατών του Οικονομικού Φορέα που συμμετέχουν στην Ομάδα Έργου, σύμφωνα με το ακόλουθο υπόδειγμα:					
A/ A	Ονοματεπώνυμο Μέλους Ομάδας Έργου		Θέση στην Ομάδα Έργου	Ανθρωπομήνες	Ποσοστό συμμετοχής* (%)
ΜΕΡΙΚΟ ΣΥΝΟΛΟ (3)					
*ως Ποσοστό Συμμετοχής του Μέλους ορίζεται το πηλίκο των ανθρωπομηνών του δια των συνολικών προσφερόμενων ανθρωπομηνών (άθροισμα των μερικών συνόλων 1,2,3)					
Ο Οικονομικός Φορέας, συμπληρωματικά με τον παραπάνω Πίνακα, θα πρέπει να καταθέσει υπεύθυνες δηλώσεις συνεργασίας, των εξωτερικών συνεργατών και των υπεργολάβων. Οι					

	εξωτερικοί Συνεργάτες και οι υπεργολάβοι, θα δηλώνουν ότι το έργο (αντικείμενο της παρούσας Διακήρυξης), καθώς και οι υποχρεώσεις που απορρέουν από αυτό, τελούν σε γνώση τους.
4.2	Βιογραφικά σημειώματα της Ομάδας Έργου (βάσει του υποδείγματος / βλ. «ΠΑΡΑΡΤΗΜΑ IV – Υπόδειγμα Βιογραφικού Σημειώματος»)

B.5. Για την απόδειξη της συμμόρφωσής τους με πρότυπα διασφάλισης ποιότητας της παραγράφου 2.2.7 οι οικονομικοί φορείς προσκομίζουν τα αναφερόμενα στον κατωτέρω πίνακα :

5.	Οι οικονομικοί φορείς που συμμετέχουν στη διαδικασία σύναψης της παρούσας απαιτείται να εξασφαλίζουν την ποιότητα των παρεχόμενων υπηρεσιών και να διαθέτουν οργανωμένο σύστημα διαχείρισης Ποιότητας στα πεδία εφαρμογής σύμφωνα με την παρ. 2.2.7. Οι οικονομικοί φορείς οφείλουν να αποδείξουν το ανωτέρω κριτήριο ποιοτικής επιλογής υποβάλλοντας τα ακόλουθα στοιχεία τεκμηρίωσης:
5.1	Οι οικονομικοί φορείς προσκομίζουν πιστοποιητικά συστήματος διαχείρισης ποιότητας (ISO ή ισοδύναμο) εν ισχύ, από διαπιστευμένο φορέα, στα πεδία που ζητούνται στην παράγραφο 2.2.7 ή άλλα αποδεικτικά στοιχεία για ισοδύναμα μέτρα διασφάλισης ποιότητας, εφόσον ο υποψήφιος οικονομικός φορέας δεν είχε τη δυνατότητα να αποκτήσει τα εν λόγω πιστοποιητικά εντός των σχετικών προθεσμιών για λόγους για τους οποίους δεν ευθύνεται ο ίδιος, υπό την προϋπόθεση ότι ο οικονομικός φορέας αποδεικνύει ότι τα προτεινόμενα μέτρα διασφάλισης ποιότητας πληρούν τα απαιτούμενα πρότυπα διασφάλισης ποιότητας.

B.6. Για την απόδειξη της νόμιμης σύστασης και εκπροσώπησης:

Για την απόδειξη της νόμιμης εκπροσώπησης, στις περιπτώσεις που ο οικονομικός φορέας είναι νομικό πρόσωπο και υποχρεούται, κατά την κείμενη νομοθεσία, να δηλώνει την εκπροσώπηση και τις μεταβολές της σε αρμόδια αρχή (πχ ΓΕΜΗ) προσκομίζει σχετικό πιστοποιητικό ισχύουσας εκπροσώπησης, το οποίο πρέπει να έχει εκδοθεί έως τριάντα (30) εργάσιμες ημέρες πριν από την υποβολή του. Στις λοιπές περιπτώσεις τα κατά περίπτωση νομιμοποιητικά έγγραφα νόμιμης εκπροσώπησης (όπως καταστατικά, αντίστοιχα ΦΕΚ, συγκρότηση Δ.Σ. σε σώμα, σε περίπτωση Α.Ε., κλπ., ανάλογα με τη νομική μορφή του οικονομικού φορέα), συνοδευόμενα από υπεύθυνη δήλωση του νόμιμου εκπροσώπου ότι εξακολουθούν να ισχύουν κατά την υποβολή τους.

Για την απόδειξη της νόμιμης σύστασης και των μεταβολών του νομικού προσώπου, εφόσον αυτή προκύπτει από πιστοποιητικό αρμόδιας αρχής (πχ γενικό πιστοποιητικό του ΓΕΜΗ), αρκεί η υποβολή αυτού, εφόσον έχει εκδοθεί έως τρεις (3) μήνες πριν από την υποβολή του. Στις λοιπές περιπτώσεις τα κατά περίπτωση νομιμοποιητικά έγγραφα νόμιμης σύστασης και μεταβολών (όπως καταστατικά, πιστοποιητικά μεταβολών, αντίστοιχα ΦΕΚ, κλπ., ανάλογα με τη νομική μορφή του οικονομικού φορέα), συνοδευόμενα από υπεύθυνη δήλωση του νόμιμου εκπροσώπου ότι εξακολουθούν να ισχύουν κατά την υποβολή τους.

Οι αλλοδαποί οικονομικοί φορείς προσκομίζουν τα προβλεπόμενα, κατά τη νομοθεσία της χώρας εγκατάστασης, αποδεικτικά έγγραφα, και εφόσον δεν προβλέπονται, υπεύθυνη δήλωση του νόμιμου εκπροσώπου, από την οποία αποδεικνύονται τα ανωτέρω ως προς τη νόμιμη σύσταση, μεταβολές και εκπροσώπηση του οικονομικού φορέα.

Οι ως άνω υπεύθυνες δηλώσεις γίνονται αποδεκτές, εφόσον έχουν συνταχθεί μετά την κοινοποίηση της πρόσκλησης για την υποβολή των δικαιολογητικών.

- στις περιπτώσεις που ο οικονομικός φορέας είναι νομικό πρόσωπο, προσκομίζει τα κατά περίπτωση νομιμοποιητικά έγγραφα σύστασης και νόμιμης εκπροσώπησης (όπως καταστατικά, πιστοποιητικά μεταβολών, αντίστοιχα ΦΕΚ, συγκρότηση Δ.Σ. σε σώμα, σε περίπτωση Α.Ε., κλπ., ανάλογα με τη νομική μορφή του διαγωνιζομένου).

Από τα ανωτέρω έγγραφα πρέπει να προκύπτουν η νόμιμη σύσταση του οικονομικού φορέα, όλες οι σχετικές τροποποιήσεις των καταστατικών, το/τα πρόσωπο/α που δεσμεύει/ουν νόμιμα την εταιρία κατά την ημερομηνία διενέργειας του διαγωνισμού (νόμιμος εκπρόσωπος, δικαίωμα υπογραφής κλπ.), τυχόν τρίτοι, στους οποίους έχει χορηγηθεί εξουσία εκπροσώπησης, καθώς και η θητεία του/των ή/και των μελών του οργάνου διοίκησης/ νόμιμου εκπροσώπου.

B.7. Οι οικονομικοί φορείς που είναι εγγεγραμμένοι σε επίσημους καταλόγους που προβλέπονται από τις εκάστοτε ισχύουσες εθνικές διατάξεις ή διαθέτουν πιστοποίηση από οργανισμούς πιστοποίησης που συμμορφώνονται με τα ευρωπαϊκά πρότυπα πιστοποίησης, κατά την έννοια του Παραρτήματος VII του Προσαρτήματος Α' του ν. 4412/2016, μπορούν να προσκομίζουν στις αναθέτουσες αρχές πιστοποιητικό εγγραφής εκδιδόμενο από την αρμόδια αρχή ή το πιστοποιητικό που εκδίδεται από τον αρμόδιο οργανισμό πιστοποίησης.

Στα πιστοποιητικά αυτά αναφέρονται τα δικαιολογητικά βάσει των οποίων έγινε η εγγραφή των εν λόγω οικονομικών φορέων στον επίσημο κατάλογο ή η πιστοποίηση και η κατάταξη στον εν λόγω κατάλογο.

Η πιστοποιούμενη εγγραφή στους επίσημους καταλόγους από τους αρμόδιους οργανισμούς ή το πιστοποιητικό, που εκδίδεται από τον οργανισμό πιστοποίησης, συνιστά τεκμήριο καταλληλότητας όσον αφορά τις απαιτήσεις ποιοτικής επιλογής, τις οποίες καλύπτει ο επίσημος κατάλογος ή το πιστοποιητικό.

Οι οικονομικοί φορείς που είναι εγγεγραμμένοι σε επίσημους καταλόγους απαλλάσσονται από την υποχρέωση υποβολής των δικαιολογητικών που αναφέρονται στο πιστοποιητικό εγγραφής τους.

B.8. Οι ενώσεις οικονομικών φορέων που υποβάλλουν κοινή προσφορά, υποβάλλουν τα παραπάνω, κατά περίπτωση δικαιολογητικά, για κάθε οικονομικό φορέα που συμμετέχει στην ένωση, σύμφωνα με τα ειδικότερα προβλεπόμενα στο άρθρο 19 παρ. 2 του ν. 4412/2016.

Επιπλέον υποβάλλεται συμφωνητικό μεταξύ των μελών της Ένωσης με το οποίο α) συστήνεται η Ένωση β) αναγράφεται να οριοθετείται με σαφήνεια το μέρος του Έργου και το ποσοστό (όχι απόλυτη τιμή) του συμβατικού τιμήματος που θα αντιστοιχεί σε κάθε μέλος της ένωσης στο σύνολο της Προσφοράς, γ) δηλώνεται ένα Μέλος ως υπεύθυνο για το συντονισμό και τη διοίκηση όλων των Μελών της Ένωσης (leader) δ) και ορίζεται κοινός εκπρόσωπος της Ένωσης και των μελών της για τη συμμετοχή της στο Διαγωνισμό και την εκπροσώπηση της Ένωσης και των μελών της έναντι της Αναθέτουσας Αρχής.

B.8. Οι ενώσεις οικονομικών φορέων που υποβάλλουν κοινή προσφορά, υποβάλλουν τα παραπάνω, κατά περίπτωση δικαιολογητικά, για κάθε οικονομικό φορέα που συμμετέχει στην ένωση, σύμφωνα με τα ειδικότερα προβλεπόμενα στο άρθρο 19 παρ. 2 του ν. 4412/2016.

Επιπλέον υποβάλλεται συμφωνητικό μεταξύ των μελών της Ένωσης με το οποίο α) συστήνεται η Ένωση β) αναγράφεται να οριοθετείται με σαφήνεια το μέρος του Έργου και το ποσοστό (όχι απόλυτη τιμή) του συμβατικού τιμήματος που θα αντιστοιχεί σε κάθε μέλος της ένωσης στο σύνολο της Προσφοράς, γ) δηλώνεται ένα Μέλος ως υπεύθυνο για το συντονισμό και τη διοίκηση όλων των Μελών της Ένωσης (leader) δ) και ορίζεται κοινός εκπρόσωπος της Ένωσης και των μελών της για τη συμμετοχή της στο Διαγωνισμό και την εκπροσώπηση της Ένωσης και των μελών της έναντι της Αναθέτουσας Αρχής

Β.9. Στην περίπτωση που οικονομικός φορέας επιθυμεί να στηριχθεί στις ικανότητες άλλων φορέων, σύμφωνα με την παράγραφο 2.2.8 για την απόδειξη ότι θα έχει στη διάθεσή του τους αναγκαίους πόρους, προσκομίζει, ιδίως, σχετική έγγραφη δέσμευση των φορέων αυτών για τον σκοπό αυτό (ιδιωτικό συμφωνητικό μεταξύ προσφέροντος και τρίτου, στις ικανότητες του οποίου στηρίζεται ή από οποιοδήποτε άλλο κατάλληλο μέσο).

2.3 Κριτήρια Ανάθεσης

2.3.1 Κριτήριο ανάθεσης

Κριτήριο ανάθεσης της Σύμβασης είναι η πλέον συμφέρουσα από οικονομική άποψη προσφορά βάσει βέλτιστης σχέσης ποιότητας – τιμής, η οποία εκτιμάται βάσει των κάτωθι κριτηρίων:

ΠΙΝΑΚΑΣ ΚΡΙΤΗΡΙΩΝ ΑΞΙΟΛΟΓΗΣΗΣ			
Κριτήριο (Κν)	Περιγραφή	Συντελεστής Βαρύτητας (σν)	Παραπομπή σε παρ. απαιτήσης της διακήρυξης
Ομάδα Α			
A.	Τεχνική Λύση	45%	
A.1	Αντίληψη και κατανόηση του έργου από τον υποψήφιο Ανάδοχο	10%	ΠΑΡΑΡΤΗΜΑ I: 1, 2
A.2	Αρχιτεκτονική προτεινόμενης λύσης	10%	ΠΑΡΑΡΤΗΜΑ I: 3
A.3	Τεχνικά και τεχνολογικά χαρακτηριστικά εφαρμογών και διαλειτουργικότητας προτεινόμενης λύσης	25%	ΠΑΡΑΡΤΗΜΑ I: 4, 5
ΟΜΑΔΑ Β			
B.	Προσφερόμενες Υπηρεσίες	35%	
B.1	Μεθοδολογία υλοποίησης και προσαρμογή στις τεχνολογικές απαιτήσεις και προδιαγραφές	5%	ΠΑΡΑΡΤΗΜΑ I: 6 και 7
B.2	Υπηρεσίες Μετάπτωσης δεδομένων, εγκατάστασης στο G-Cloud	5%	ΠΑΡΑΡΤΗΜΑ I: 4.7 και 6.4
B.3	Υπηρεσίες Ψηφιοποίησης	10%	ΠΑΡΑΡΤΗΜΑ I: 4.8
B.4	Υπηρεσίες Εκπαίδευσης	5%	ΠΑΡΑΡΤΗΜΑ I: 6.6
B.5	Υπηρεσίες Πιλοτικής & Δοκιμαστικής Λειτουργίας	5%	ΠΑΡΑΡΤΗΜΑ I: 6.7 και 6.8

B.6	Υπηρεσίες Εγγύησης, Συντήρησης και Τήρησης Επιπέδου Υπηρεσιών	5%	ΠΑΡΑΡΤΗΜΑ I: 6.9 και 1.3
Ομάδα Γ			
Γ.	Μεθοδολογία Οργάνωσης/Διοίκησης και Υλοποίησης Έργου	20%	
Γ.1	Οργάνωση Υλοποίησης Έργου (Φάσεις, Χρονοδιάγραμμα, Παραδοτέα)	10%	ΠΑΡΑΡΤΗΜΑ I: 1.1 και 1.2
Γ.2	Σχήμα Διοίκησης - Μεθοδολογία Διοίκησης και Διασφάλισης Ποιότητας	10%	ΠΑΡΑΡΤΗΜΑ I: 1.4 και 1.5
ΣΥΝΟΛΟ		100%	

Επεξήγηση Κριτηρίων:

Ανά κατηγορία και κριτήριο αξιολογούνται:

Ομάδα Α -

A.1. Αντίληψη και κατανόηση του έργου από τον υποψήφιο Ανάδοχο

Ορθότητα αντίληψης του προσφέροντος για το αντικείμενο και τις απαιτήσεις της σύμβασης. Ο υποψήφιος ανάδοχος οφείλει να περιγράψει το αντικείμενο του έργου με τις ελάχιστες ζητούμενες υπηρεσίες, εξοπλισμό και λογισμικό που αποδεικνύουν την αντίληψη του έργου.

Αξιολογούνται:

- η συνολική αντίληψη του Αναδόχου όσον αφορά στο αντικείμενο του έργου, τους σκοπούς και τους στόχους του, τους κρίσιμους παράγοντες επιτυχίας και τους κινδύνους, καθώς και κυρίως στους τρόπους και τις μεθόδους αντιμετώπισής τους,
- η τεκμηριωμένη αντίληψη του Αναδόχου σχετικά με τις παραμέτρους που συνθέτουν την υφιστάμενη κατάσταση τόσο σε επιχειρησιακό, όσο και σε τεχνολογικό επίπεδο,
- ο βαθμός της σαφήνειας, περιεκτικότητας και σφαιρικότητας της αντίληψης και κατανόησης των απαιτήσεων, της περιγραφόμενης πολυπλοκότητας των στόχων και των ορίων της έκτασης του αντικειμένου του έργου, όπως τεκμηριώνεται στην προσφορά,
- η κατανόηση του περιβάλλοντος του έργου και συγκεκριμένα των εμπλεκόμενων μερών, των ωφελούμενων, των παραγόντων, των παραγόντων που προσθέτουν αδράνεια ή μπορεί να συμβάλλουν στη επιτάχυνση των διαδικασιών, καθώς και κυρίως τα μέτρα που θα ληφθούν για την αξιοποίηση της δυναμικής των εμπλεκόμενων μερών προς όφελος του έργου,

A.2. Προτεινόμενη Αρχιτεκτονική – Τεχνικά & Τεχνολογικά χαρακτηριστικά της λύσης

Αξιολογείται ο βαθμός σαφήνειας, απλότητας, πρακτικότητας και αποτελεσματικότητας της προτεινόμενης λύσης σχετικά με την ικανοποίηση των απαιτήσεων για το πληροφοριακό σύστημα

που ζητείται, καθώς και η κάλυψη των απαιτήσεων της Παραγράφου 3 του ΠΑΡΑΡΤΗΜΑΤΟΣ Ι και των σχετικών Πινάκων Συμμόρφωσης.

A.3 Τεχνικά και τεχνολογικά χαρακτηριστικά των εφαρμογών και διαλειτουργικότητας προτεινόμενης λύσης

Αξιολογείται η κάλυψη των απαιτήσεων των Παρ.: 5.2 και 6.3 του ΠΑΡΑΡΤΗΜΑΤΟΣ Ι

Επιπλέον αξιολογούνται:

- Η κάλυψη των λειτουργικών και τεχνικών απαιτήσεων του Έργου,
- η αναλυτική και τεκμηριωμένη περιγραφή των παρεχόμενων υπηρεσιών,
- η μεθοδολογία και τα μέτρα για την εξασφάλιση της εμπιστευτικότητας, ακεραιότητας και διαθεσιμότητας (confidentiality, integrity, availability) των δεδομένων,
- η τεκμηριωμένη και ολοκληρωμένη πρόταση σχετικά με την υλοποίηση της διασύνδεσης με τρίτα συστήματα (χρήση ανοιχτών προτύπων, διεθνώς καθιερωμένων τεχνολογιών κλπ),
- η τεκμηριωμένη και ολοκληρωμένη πρόταση σχετικά με τη σχεδιαστική προσέγγιση του πληροφοριακού συστήματος, καθώς και το πλάνο δοκιμών χρηστικότητας και σχεδιαστικών αναπροσαρμογών που θα ακολουθήσει ο Ανάδοχος για να διασφαλίσει το επιθυμητό επίπεδο χρηστικότητας,
- επιπλέον υπηρεσίες που προσφέρονται πέραν των ζητούμενων στην παρούσα, οι οποίες κρίνεται ότι συμβάλουν στην εξυπηρέτηση των στόχων του Έργου.

Ομάδα Β - Προσφερόμενες Υπηρεσίες

B.1 Μεθοδολογία υλοποίησης και προσαρμογή στις τεχνολογικές απαιτήσεις και προδιαγραφές

Αξιολογείται η κάλυψη των απαιτήσεων των Παρ. 3, 4, 5, 6 και 1.5 του ΠΑΡΑΡΤΗΜΑΤΟΣ Ι καθώς και η αναλυτική εξειδίκευση των παραδοτέων της Φάση Φ2 – Υλοποίηση .

B.2 Υπηρεσίες Μετάπτωσης

Αξιολογούνται:

- Η τεκμηρίωση κάλυψης των λειτουργικών απαιτήσεων της Παραγράφου 4.7 και 6.4.

B.3 Υπηρεσίες Ψηφιοποίησης

Αξιολογούνται:

- Η μεθοδολογία που θα ακολουθηθεί για την ψηφιοποίηση των δεδομένων και τη διασφάλιση της πληρότητας των εισαγόμενων στοιχείων στην προβλεπόμενη βάση δεδομένων.
- Η μεθοδολογία καταχώρησης μεταδεδομένων και η μεθοδολογία ελέγχου των καταχωρήσεων.
- Η τεκμηρίωση κάλυψης των λειτουργικών απαιτήσεων της Παραγράφου 4.8 καθώς και των Πινάκων Συμμόρφωσης Β.

B.4 Υπηρεσίες Εκπαίδευσης

Αξιολογούνται:

- Η μεθοδολογική προσέγγιση, οργάνωση και προετοιμασία της εκπαίδευσης ανά κατηγορία εκπαιδευομένων
- Το αντικείμενο της εκπαίδευσης ανά κατηγορία εκπαιδευομένων
- Η εκπαιδευτική διαδικασία και η διαχείριση αυτής
- Οι προσφερόμενες ώρες εκπαίδευσης ανά κατηγορία χρηστών, πέραν των κατ' ελάχιστα ζητούμενων στην παρούσα.

B.5 Υπηρεσίες Πιλοτικής & Δοκιμαστικής Λειτουργίας

Βαθμολογούνται οι προσφερόμενες υπηρεσίες και αξιολογείται η προτεινόμενη μεθοδολογία παροχής των υπηρεσιών Επιτόπιας Υποστήριξης και HelpDesk και η μεθοδολογία παροχής τους κατά τις Φάσεις Δοκιμαστικής και Πιλοτικής Λειτουργίας.

B.6 Υπηρεσίες Εγγύησης - Συντήρησης και Τήρησης Επιπέδου Υπηρεσιών

Βαθμολογούνται οι προσφερόμενες υπηρεσίες υποστήριξης, συντήρησης και τήρησης επιπέδου υπηρεσιών και αξιολογούνται:

- Η προτεινόμενη μεθοδολογία παροχής των υπηρεσιών Υποστήριξης και η μεθοδολογία παροχής τους κατά τις Φάσεις Δοκιμαστικής και Πιλοτικής Λειτουργίας.
- Η χρονική διάρκεια της προσφερόμενης Εγγύησης πέραν της κατ' ελάχιστα ζητούμενης
- Ο προσφερόμενος αναθρωποχρόνος υποστήριξης κατά την περίοδο εγγύησης
- Η προσφορά υπηρεσιών κατά την περίοδο της Εγγύησης πέραν των κατ' ελάχιστα ζητούμενων στην παρούσα
- Η προσφορά υπηρεσιών κατά την περίοδο της Συντήρησης πέραν των κατ' ελάχιστα ζητούμενων στην παρούσα

Ομάδα Γ – Μεθοδολογία Οργάνωσης/Διοίκησης και Υλοποίησης Έργου

Γ.1: Οργάνωση Υλοποίησης Έργου (Φάσεις, Χρονοδιάγραμμα, Παραδοτέα)

Ανάλυση του αντικειμένου της σύμβασης σε ενότητες εργασιών και σύνδεσή τους με τα ελάχιστα απαιτούμενα παραδοτέα και το χρονοδιάγραμμα που περιγράφεται στις τεχνικές προδιαγραφές.

Αξιολογούνται:

- η σαφήνεια και πληρότητα ανάλυσης των προσφερόμενων υπηρεσιών του Υποψήφιου Αναδόχου, σε συνάρτηση με τον προσφερόμενο ανθρωποχρόνο,
- ο ρεαλιστικός χρονοπρογραμματισμός των παρεχόμενων εργασιών του υποψήφιου Αναδόχου με βάση τις επιχειρησιακές απαιτήσεις του Κυρίου του Έργου,
- η ορθολογική ανάλυση του αντικειμένου του έργου σε Ενότητες Εργασίας και επιμέρους δραστηριότητες / ενέργειες υλοποίησης του Έργου και των μεταξύ τους αλληλεξαρτήσεων, λαμβάνοντας υπόψη το φυσικό αντικείμενο και το χρονοδιάγραμμα υλοποίησής του,

- η ανάλυση, δομή και οργάνωση των παραδοτέων και η σύνδεσή τους με τις Ενότητες Εργασίας, σε σχέση με την προτεινόμενη Μεθοδολογία, τη ρεαλιστικότητα της προσέγγισης και την ολοκληρωμένη αντίληψη του υποψήφιου Αναδόχου για το Έργο,
- η λίστα με τα ορόσημα του Έργου, που αφορούν κρίσιμα σημεία/στιγμιότυπα του χρονοδιαγράμματος του Έργου, στα οποία το Έργο απειμπλέκεται από κάποιο σημαντικό ρίσκο ή/και επιτυγχάνει κάποιο σημαντικό (ενδιάμεσο) στόχο.

Γ.2: Σχήμα Διοίκησης - Μεθοδολογία Διοίκησης και Διασφάλισης Ποιότητας

Αξιολογούνται:

- ο βαθμός επάρκειας, σαφήνειας και αποτελεσματικότητας του τρόπου διακυβέρνησης του έργου. Ελέγχεται κατά πόσον από την προσφορά είναι ευδιάκριτα τα όρια λογοδοσίας όλων των ρόλων, καθ' όλον τον κύκλο ζωής του έργου και κατά πόσο ο τρόπος αξιοποίησης εξωτερικών συνεργατών, ή υπερβολάβων συντελεί στην ομαλή διακυβέρνηση χωρίς να αυξάνεται η πολυπλοκότητα,
- η καταλληλότητα και η επάρκεια των διαδικασιών και των μηχανισμών επικοινωνίας της Ομάδας Έργου με τα αρμόδια εμπλεκόμενα τμήματα/μονάδες και τα στελέχη του ΥΠΕΝ, αλλά και με τους λοιπούς φορείς που εμπλέκονται στην υλοποίηση/εκτέλεση του Έργου με στόχο τόσο τη μεταφορά τεχνογνωσίας στα στελέχη της ΥΠΕΝ όσο και την αποτελεσματικότερη υλοποίηση του έργου,
- η αποτελεσματικότητα της προτεινόμενης μεθοδολογίας διοίκησης και διασφάλισης ποιότητας.

2.3.2 Βαθμολόγηση και κατάταξη προσφορών

2.3.2.1 Βαθμολόγηση Τεχνικών Προσφορών

Η Βαθμολόγηση των τεχνικών προσφορών θα γίνει σύμφωνα με τα "Κριτήρια Αξιολόγησης", όπως αυτά προσδιορίζονται στον πίνακα της παρ. 2.3.1.

Η βαθμολόγηση κάθε κριτηρίου αξιολόγησης κυμαίνεται από 100 βαθμούς στην περίπτωση που ικανοποιούνται ακριβώς όλοι οι όροι των τεχνικών προδιαγραφών, αυξάνεται δε μέχρι τους 120 βαθμούς όταν υπερκαλύπτονται οι απαιτήσεις του συγκεκριμένου κριτηρίου.

Κάθε κριτήριο αξιολόγησης βαθμολογείται αυτόνομα με βάση τα στοιχεία της προσφοράς.

Βαθμολογία μικρότερη από 100 βαθμούς (ήτοι προσφορά που δεν καλύπτει/παρουσιάζει αποκλίσεις από τις τεχνικές προδιαγραφές της παρούσας) επιφέρει την απόρριψη της προσφοράς.

Η σταθμισμένη βαθμολογία του κάθε κριτηρίου θα προκύπτει από το γινόμενο του επιμέρους συντελεστή βαρύτητας επί τη βαθμολογία του, η δε συνολική βαθμολογία της προσφοράς (B_i) θα προκύπτει από το άθροισμα των σταθμισμένων βαθμολογιών όλων των κριτηρίων.

Η συνολική βαθμολογία της τεχνικής προσφοράς υπολογίζεται με βάση τον παρακάτω τύπο :

$$B = \sigma_1 \chi K_1 + \sigma_2 \chi K_2 + \dots + \sigma_n \chi K_n$$

2.3.2.2 Α. Κατάταξη προσφορών

Πλέον συμφέρουσα από οικονομική άποψη προσφορά είναι εκείνη που παρουσιάζει το μεγαλύτερο Λ_i ο οποίος υπολογίζεται με βάση τον παρακάτω τύπο:

$$\Lambda_i = 80 * (B_i / B_{\max}) + 20 * (K_{\min} / K_i)$$

όπου:

- B_{\max} η συνολική βαθμολογία που έλαβε η καλύτερη Τεχνική Προσφορά
 B_i η συνολική βαθμολογία της Τεχνικής Προσφοράς i
 K_{\min} το συνολικό συγκριτικό κόστος της Προσφοράς με τη μικρότερη τιμή
 K_i το συνολικό συγκριτικό κόστος της Προσφοράς i
 Λ_i το οποίο στρογγυλοποιείται στα 2 δεκαδικά ψηφία.

2.3.2.3 Διαμόρφωση συγκριτικού κόστους Προσφοράς

Το συγκριτικό κόστος K κάθε Προσφοράς περιλαμβάνει:

- το συνολικό κόστος για το Έργο, χωρίς ΦΠΑ {βλ. ΠΑΡΑΡΤΗΜΑ VI – Υπόδειγμα Οικονομικής Προσφοράς, πίνακα XX [παραπομπή στον συγκεντρωτικό πίνακα οικονομικής προσφοράς]}
- το κόστος συντήρησης του 1^{ου} έτους {βλ. **διευκρίνιση**} μετά την προσφερόμενη εγγύηση, χωρίς ΦΠΑ {βλ. ΠΑΡΑΡΤΗΜΑ VI – Υπόδειγμα Οικονομικής Προσφοράς, πίνακα XX [παραπομπή στον συγκεντρωτικό πίνακα οικονομικής προσφοράς συντήρησης]}

όπως προκύπτει από τους Πίνακες Οικονομικής Προσφοράς του υποψηφίου Οικονομικού Φορέα .

Διευκρινήσεις:

- το κόστος συντήρησης **περιλαμβάνεται στον προϋπολογισμό του Έργου ως δικαίωμα προαίρεσης.**
- τυχόν αναπροσαρμογή του ετήσιου κόστους συντήρησης που θα ορίζει ο υποψήφιος Ανάδοχος στην Προσφορά του, θα είναι σταθερή για το σύνολο των ετών συντήρησης και για κάθε έτος και δεν θα υπερβαίνει το **4%**.

2.4 Κατάρτιση - Περιεχόμενο Προσφορών

2.4.1 Γενικοί όροι υποβολής προσφορών

Οι προσφορές υποβάλλονται με βάση τις απαιτήσεις της παρούσας Διακήρυξης, για όλες τις περιγραφόμενες υπηρεσίες.

Δεν επιτρέπονται εναλλακτικές προσφορές .

Η ένωση οικονομικών φορέων υποβάλλει κοινή προσφορά, η οποία υπογράφεται υποχρεωτικά ψηφιακά είτε από όλους τους οικονομικούς φορείς που αποτελούν την ένωση, είτε από εκπρόσωπό τους νομίμως εξουσιοδοτημένο. Στην προσφορά απαραίτητως πρέπει να προσδιορίζεται η έκταση και το είδος της συμμετοχής του (συμπεριλαμβανομένης της κατανομής αμοιβής μεταξύ τους) κάθε μέλους της ένωσης, καθώς και ο εκπρόσωπος/συντονιστής αυτής.

2.4.2 Χρόνος και Τρόπος υποβολής προσφορών

2.4.2.1 Οι προσφορές υποβάλλονται από τους ενδιαφερόμενους ηλεκτρονικά, μέσω της διαδικτυακής πύλης www.promitheus.gov.gr του ΕΣΗΔΗΣ, μέχρι την καταληκτική ημερομηνία και ώρα που ορίζει η παρούσα διακήρυξη (άρθρο 1.5), στην Ελληνική Γλώσσα, σε ηλεκτρονικό φάκελο, σύμφωνα με τα αναφερόμενα στο ν.4412/2016 , ιδίως άρθρα 36 και 37 και την Υπουργική Απόφαση αριθμ. 56902/215 «Τεχνικές λεπτομέρειες και διαδικασίες λειτουργίας του Εθνικού Συστήματος Ηλεκτρονικών Δημοσίων Συμβάσεων (Ε.Σ.Η.ΔΗ.Σ)».

Για τη συμμετοχή στο διαγωνισμό οι ενδιαφερόμενοι οικονομικοί φορείς απαιτείται να διαθέτουν εγκεκριμένη προηγμένη ηλεκτρονική υπογραφή ή προηγμένη ηλεκτρονική υπογραφή που υποστηρίζεται από εγκεκριμένο πιστοποιητικό το οποίο χορηγήθηκε από έναν εγκεκριμένο πάροχο υπηρεσιών πιστοποίησης, ο οποίος περιλαμβάνεται στον κατάλογο εμπιστευσης που προβλέπεται στην απόφαση 2009/767/ΕΚ και σύμφωνα με τα οριζόμενα στο Κανονισμό (ΕΕ) 910/2014 και τις διατάξεις της Υ.Α. 56902/215 "Τεχνικές λεπτομέρειες και διαδικασίες λειτουργίας του Εθνικού Συστήματος Ηλεκτρονικών Δημοσίων Συμβάσεων (Ε.Σ.Η.ΔΗ.Σ)» και να εγγραφούν στο ηλεκτρονικό σύστημα (ΕΣΗΔΗΣ- Διαδικτυακή πύλη www.promitheus.gov.gr) ακολουθώντας την διαδικασία εγγραφής του άρθρου 5 της ίδιας Υ.Α.

Επισημαίνεται ότι, οι αλλοδαποί οικονομικοί φορείς δεν έχουν την υποχρέωση να υπογράφουν τα δικαιολογητικά που υποβάλλουν με την προσφορά τους, με χρήση προηγμένης ηλεκτρονικής υπογραφής, αλλά μπορεί να τα αυθεντικοποιούν με οποιονδήποτε άλλο πρόσφορο τρόπο, εφόσον στη χώρα προέλευσής τους δεν είναι υποχρεωτική η χρήση προηγμένης ψηφιακής υπογραφής σε διαδικασίες σύναψης δημοσίων συμβάσεων. Στις περιπτώσεις αυτές η αίτηση συμμετοχής συνοδεύεται με υπεύθυνη δήλωση στην οποία δηλώνεται ότι στην χώρα προέλευσης δεν προβλέπεται η χρήση προηγμένης ψηφιακής υπογραφής ή ότι στην χώρα προέλευσης δεν είναι υποχρεωτική η χρήση προηγμένης ψηφιακής υπογραφής για την συμμετοχή σε διαδικασίες σύναψης δημοσίων συμβάσεων. Η υπεύθυνη δήλωση του προηγούμενου εδαφίου φέρει υπογραφή έως και δέκα (10) ημέρες πριν την καταληκτική ημερομηνία υποβολής των προσφορών.

2.4.2.2 Ο χρόνος υποβολής της προσφοράς και οποιαδήποτε ηλεκτρονική επικοινωνία μέσω του συστήματος βεβαιώνεται αυτόματα από το σύστημα με υπηρεσίες χρονοσήμανσης, σύμφωνα με τα οριζόμενα στο άρθρο 37 του ν. 4412/2016 και το άρθρο 9 της ως άνω Υπουργικής Απόφασης.

Μετά την παρέλευση της καταληκτικής ημερομηνίας και ώρας, δεν υπάρχει η δυνατότητα υποβολής προσφοράς στο Σύστημα. Σε περιπτώσεις τεχνικής αδυναμίας λειτουργίας του ΕΣΗΔΗΣ, η αναθέτουσα αρχή θα ρυθμίσει τα της συνέχειας του διαγωνισμού με σχετική ανακοίνωσή της.

2.4.2.3 Οι οικονομικοί φορείς υποβάλλουν με την προσφορά τους τα ακόλουθα:

(α) έναν (υπο)φάκελο με την ένδειξη «Δικαιολογητικά Συμμετοχής –Τεχνική Προσφορά» στον οποίο περιλαμβάνονται τα κατά περίπτωση απαιτούμενα δικαιολογητικά και η τεχνική προσφορά σύμφωνα με τις διατάξεις της κείμενης νομοθεσίας και την παρούσα.

(β) έναν (υπο)φάκελο με την ένδειξη «Οικονομική Προσφορά» στον οποίο περιλαμβάνεται η οικονομική προσφορά του οικονομικού φορέα και τα κατά περίπτωση απαιτούμενα δικαιολογητικά.

Από τον προσφέροντα σημαίνονται με χρήση του σχετικού πεδίου του συστήματος τα στοιχεία εκείνα της προσφοράς του που έχουν εμπιστευτικό χαρακτήρα, σύμφωνα με τα οριζόμενα στο άρθρο 21 του ν. 4412/16 . Εφόσον ένας οικονομικός φορέας χαρακτηρίζει πληροφορίες ως εμπιστευτικές, λόγω ύπαρξης τεχνικού ή εμπορικού απορρήτου, στη σχετική δήλωσή του, αναφέρει ρητά όλες τις σχετικές διατάξεις νόμου ή διοικητικές πράξεις που επιβάλλουν την εμπιστευτικότητα της συγκεκριμένης πληροφορίας.

Δεν χαρακτηρίζονται ως εμπιστευτικές πληροφορίες σχετικά με τις τιμές μονάδας, τις προσφερόμενες ποσότητες, την οικονομική προσφορά και τα στοιχεία της τεχνικής προσφοράς που χρησιμοποιούνται για την αξιολόγησή της.

2.4.2.4 Οι οικονομικοί φορείς συντάσσουν την τεχνική και οικονομική τους προσφορά σύμφωνα με τις απαιτήσεις της παρούσας ΠΑΡΑΡΤΗΜΑ V – Υπόδειγμα Τεχνικής Προσφοράς & ΠΑΡΑΡΤΗΜΑ VI – Υπόδειγμα Οικονομικής Προσφοράς

2.4.2.5 Ο χρήστης - οικονομικός φορέας υποβάλλει τους ανωτέρω (υπο)φακέλους μέσω του Συστήματος, όπως περιγράφεται παρακάτω:

Τα στοιχεία και δικαιολογητικά για τη συμμετοχή του οικονομικού φορέα στη διαδικασία υποβάλλονται από αυτόν ηλεκτρονικά σε μορφή αρχείων τύπου .pdf και εφόσον έχουν συνταχθεί/παραχθεί από τον ίδιο, φέρουν εγκεκριμένη προηγμένη ηλεκτρονική υπογραφή ή προηγμένη ηλεκτρονική υπογραφή με χρήση εγκεκριμένων πιστοποιητικών, χωρίς να απαιτείται θεώρηση γνησίου της υπογραφής, με την επιφύλαξη των αναφερθέντων στην τελευταία υποπαράγραφο της παραγράφου 2.4.2.1 του παρόντος για τους αλλοδαπούς οικονομικούς φορείς. Από το Σύστημα εκδίδεται ηλεκτρονική απόδειξη υποβολής προσφοράς, η οποία αποστέλλεται στον οικονομικό φορέα με μήνυμα ηλεκτρονικού ταχυδρομείου.

Στις περιπτώσεις που με την προσφορά υποβάλλονται ιδιωτικά έγγραφα, αυτά γίνονται αποδεκτά είτε κατά τα προβλεπόμενα στις διατάξεις του Ν. 4250/2014 (Α' 94), είτε και σε απλή φωτοτυπία, εφόσον συνυποβάλλεται υπεύθυνη δήλωση, στην οποία βεβαιώνεται η ακρίβειά τους και η οποία φέρει υπογραφή μετά την έναρξη της διαδικασίας σύναψης της παρούσας σύμβασης.

Εντός τριών (3) εργασίμων ημερών από την ηλεκτρονική υποβολή των ως άνω στοιχείων και δικαιολογητικών προσκομίζονται υποχρεωτικά από τον οικονομικό φορέα στην αναθέτουσα αρχή, σε έντυπη μορφή και σε σφραγισμένο φάκελο, τα στοιχεία της ηλεκτρονικής προσφοράς τα οποία απαιτείται να προσκομισθούν σε πρωτότυπη μορφή σύμφωνα με τις διατάξεις του άρθρου 11 παρ. 2 του ν. 2690/1999 "Κώδικας Διοικητικής Διαδικασίας", όπως τροποποιήθηκε με τις διατάξεις του άρθρου 1 παρ. 2 του ν. 4250/2014. Τέτοια στοιχεία και δικαιολογητικά είναι, ενδεικτικά, η εγγυητική επιστολή συμμετοχής, τα πρωτότυπα έγγραφα τα οποία έχουν εκδοθεί από ιδιωτικούς φορείς και δεν φέρουν επικύρωση από δικηγόρο, καθώς και τα έγγραφα που φέρουν τη Σφραγίδα της Χάγης (Apostille). Δεν προσκομίζονται σε έντυπη μορφή στοιχεία και δικαιολογητικά τα οποία φέρουν ηλεκτρονική υπογραφή, τα ΦΕΚ, τα τεχνικά φυλλάδια και όσα προβλέπεται από το ν. 4250/2014 ότι οι φορείς υποχρεούνται να αποδέχονται σε αντίγραφα των πρωτοτύπων. Η αναθέτουσα αρχή μπορεί να ζητεί από προσφέροντες και υποψήφιους σε οποιοδήποτε χρονικό σημείο κατά την διάρκεια της διαδικασίας, να υποβάλλουν σε έντυπη μορφή και σε εύλογη προθεσμία όλα ή ορισμένα δικαιολογητικά και στοιχεία που έχουν υποβάλει ηλεκτρονικά, όταν αυτό απαιτείται για την ορθή διεξαγωγή της διαδικασίας.

2.4.3 Περιεχόμενα Φακέλου «Δικαιολογητικά Συμμετοχής - Τεχνική Προσφορά»

2.4.3.1 Δικαιολογητικά Συμμετοχής

Τα στοιχεία και δικαιολογητικά για την συμμετοχή των προσφερόντων στη διαγωνιστική διαδικασία περιλαμβάνουν:

α) το Ευρωπαϊκό Ενιαίο Έγγραφο Σύμβασης (Ε.Ε.Ε.Σ.), όπως προβλέπεται στην παρ. 1 ,3 και 4 του άρθρου 79 του ν. 4412/2016 σύμφωνα με τα κατωτέρω αναφερόμενα και

β) την εγγύηση συμμετοχής, όπως προβλέπεται στο άρθρο 72 του Ν.4412/2016 και τις παρ. 2.1.5 και 2.2.2 αντίστοιχα της παρούσας διακήρυξης.

Η εγγυητική επιστολή συμμετοχής προσκομίζεται σε έντυπη μορφή (πρωτότυπο) εντός τριών (3) εργάσιμων ημερών από την ηλεκτρονική υποβολή, συμπληρωμένη σύμφωνα με το αντίστοιχο υπόδειγμα στο «ΠΑΡΑΡΤΗΜΑ VII– Υποδείγματα Εγγυητικών Επιστολών».

Επισημαίνεται ότι η εν λόγω υποχρέωση δεν ισχύει για τις εγγυήσεις ηλεκτρονικής έκδοσης (π.χ. εγγυήσεις του Τ.Σ.Μ.Ε.Δ.Ε.).

Το ΕΕΕΣ μπορεί να υπογράφεται ψηφιακά έως και δέκα (10) ημέρες πριν την καταληκτική ημερομηνία υποβολής προσφορών.

Επισημαίνεται ότι οι προσφέροντες θα πρέπει να είναι σε θέση να αποδείξουν κατά την υποβολή των αποδεικτικών της παρ. 2.2.9.2 ότι ήταν ασφαλιστικά και φορολογικά ενήμεροι κατά το χρόνο υποβολής της προσφοράς τους. Για το σκοπό κρίνεται σκόπιμο κάθε προσφέρων να εκδώσει τα σχετικά πιστοποιητικά κατά την ημέρα υποβολής της προσφοράς του ώστε εφόσον επιλεγεί ως προσωρινός ανάδοχος να μπορεί να αποδείξει ότι κατά το χρόνο υποβολής της προσφοράς ήταν ασφαλιστικά και φορολογικά ενήμερος.

Οι προσφέροντες συμπληρώνουν το σχετικό πρότυπο ΕΕΕΣ το οποίο έχει αναρτηθεί, σε μορφή αρχείων τύπου XML και PDF, στη διαδικτυακή πύλη www.promitheus.gov.gr του ΕΣΗΔΗΣ και αποτελεί αναπόσπαστο τμήμα της διακήρυξης (Παράρτημα [ΠΑΡΑΡΤΗΜΑ ΙΙΙ – ΕΥΡΩΠΑΙΚΟ ΕΝΙΑΙΟ ΕΓΓΡΑΦΟ ΣΥΜΒΑΣΗΣ \(ΕΕΕΣ\)](#)).

Οι ενώσεις οικονομικών φορέων που υποβάλλουν κοινή προσφορά, υποβάλλουν το ΕΕΕΣ για κάθε οικονομικό φορέα που συμμετέχει στην ένωση.

ΕΕΕΣ

Οι υποψήφιοι οικονομικοί υποβάλουν το ΕΕΕΣ, εντός του φακέλου των δικαιολογητικών συμμετοχής, ψηφιακά υπογεγραμμένο από τον κατά περίπτωση εκπρόσωπο του οικονομικού φορέα (ως εκπρόσωπος του οικονομικού φορέα, νοείται ο νόμιμος εκπρόσωπος αυτού, όπως προκύπτει από το ισχύον καταστατικό ή το πρακτικό εκπροσώπησης του κατά το χρόνο υποβολής της προσφοράς ή αίτησης συμμετοχής ή το αρμοδίως εξουσιοδοτημένο φυσικό πρόσωπο να εκπροσωπεί τον οικονομικό φορέα για διαδικασίες σύναψης συμβάσεων ή για συγκεκριμένη διαδικασία σύναψης σύμβασης).

Οι προσφέροντες συμπληρώνουν το σχετικό πρότυπο ΕΕΕΣ το οποίο έχει αναρτηθεί, σε μορφή αρχείων τύπου XML και PDF, στη διαδικτυακή πύλη www.promitheus.gov.gr του ΕΣΗΔΗΣ και αποτελεί αναπόσπαστο τμήμα της διακήρυξης [ΠΑΡΑΡΤΗΜΑ ΙΙΙ – ΕΥΡΩΠΑΙΚΟ ΕΝΙΑΙΟ ΕΓΓΡΑΦΟ ΣΥΜΒΑΣΗΣ \(ΕΕΕΣ\)](#).

Το εν λόγω πρότυπο υποβάλλεται ως εξής :

Το Ευρωπαϊκό Ενιαίο Έγγραφο Σύμβασης (ΕΕΕΣ) του άρθρου 79 του Ν. 4412/2016 συμπληρώνεται από τον

υποψήφιο οικονομικό φορέα, εξάγεται, αποθηκεύεται και υποβάλλεται ηλεκτρονικά μέσω της διαδικτυακής πύλης www.promitheus.gov.gr του ΕΣΗΔΗΣ.

Πληροφορίες για τη συμπλήρωσή του ΕΕΕΣ βρίσκονται στην ηλεκτρονική διεύθυνση:

http://www.eprocurement.gov.gr/webcenter/faces/oracle/webcenter/page/scopedMD/sd0cb90ef_26cf_4

[703_99d5_1561ceff660f/Page226.jspx?_afLoop=3641665248387235#%40%3F_afLoop%3D3641665248387235%26_adf.ctrl-state%3D16uj7hhed0_61](http://www.eprocurement.gov.gr/webcenter/faces/oracle/webcenter/page/scopedMD/sd0cb90ef_26cf_4703_99d5_1561ceff660f/Page226.jspx?_afLoop=3641665248387235#%40%3F_afLoop%3D3641665248387235%26_adf.ctrl-state%3D16uj7hhed0_61).

Επισημαίνονται τα ακόλουθα, αναφορικά με την συμπλήρωση και υποβολή του ΕΕΕΣ:

α. ΕΕΕΣ –Οικονομικού Φορέα

Στην περίπτωση που ένας οικονομικός φορέας συμμετέχει μόνος του στο διαγωνισμό και δεν στηρίζεται στις ικανότητες άλλων οντοτήτων προκειμένου να ανταποκριθεί στα κριτήρια επιλογής, συμπληρώνει και υποβάλλει ένα (1) ΕΕΕΣ.

β. ΕΕΕΣ – Στήριξη Οικονομικού Φορέα στις ικανότητες άλλων φορέων

Στην περίπτωση που ένας οικονομικός φορέας στηρίζεται στις ικανότητες μίας ή περισσότερων άλλων οντοτήτων προκειμένου να ανταποκριθεί στα κριτήρια επιλογής, με την προσφορά υποβάλλεται χωριστό ΕΕΕΣ, που συμπληρώνεται και υπογράφεται ψηφιακά από τον τρίτο/ους, συμπληρώνοντας:

- τις ενότητες των Α και Β του Μέρους ΙΙ , το Μέρος ΙΙΙ , το Μέρος ΙV σχετικά με τις ικανότητες που δανείζει στον υποψήφιο οικονομικό φορέα καθώς και το Μέρος VI Τελικές Δηλώσεις

Για την υπογραφή του ΕΕΕΣ του τρίτου/ων ισχύουν τα ανωτέρω αναφερόμενα για την υπογραφή του ΕΕΕΣ του προσφέροντος.

γ. ΕΕΕΣ - Ενώσεις οικονομικών φορέων Κοινοπραξίες κλπ

Στην περίπτωση συμμετοχής στο διαγωνισμό από κοινού ομίλων οικονομικών φορέων (λ.χ ενώσεων, κοινοπραξιών, συνεταιρισμών κλπ), υποβάλλεται χωριστό ΕΕΕΣ για κάθε έναν συμμετέχοντα οικονομικό φορέα.

δ. ΕΕΕΣ - Υπεργολάβοι:

Σε περίπτωση που ο προσφέρων προτίθεται να αναθέσει υπό μορφή υπεργολαβίας σε τρίτο/ους (βλ. ΕΕΕΣ, μέρος ΙΙ, παράγραφος Δ «Πληροφορίες σχετικά με υπεργολάβους στην ικανότητα των οποίων δεν στηρίζεται ο οικονομικός φορέας») και το τμήμα του έργου που πρόκειται να ανατεθεί υπεργολαβικά υπερβαίνει το τριάντα τοις εκατό (30%) της συνολικής αξίας της σύμβασης, τότε ο υπεργολάβος συμπληρώνει και υπογράφει ψηφιακά χωριστό ΕΕΕΣ, το οποίο υποβάλλεται εντός του φακέλου δικαιολογητικών συμμετοχής, συμπληρώνοντας τα πεδία της ενότητας Α και Β του Μέρους ΙΙ και τα πεδία των ενότητων του Μέρους ΙΙΙ καθώς και το Μέρος VI Τελικές Δηλώσεις.

Για την υπογραφή του ΕΕΕΣ του υπεργολάβου ισχύουν και εφαρμόζονται τα ανωτέρω αναφερόμενα για την υπογραφή του ΕΕΕΣ του προσφέροντος.

2.4.3.2 Τεχνική Προσφορά

Η τεχνική προσφορά θα πρέπει να καλύπτει όλες τις απαιτήσεις και τις προδιαγραφές της παρούσας και συγκεκριμένα των Παραρτημάτων ΠΑΡΑΡΤΗΜΑ Ι – Αναλυτική Περιγραφή Φυσικού και Οικονομικού Αντικειμένου της Σύμβασης & ΠΑΡΑΡΤΗΜΑ ΙΙ – Πίνακες Συμμόρφωσης Ι τις παρούσας Διακήρυξης, περιγράφοντας ακριβώς πώς οι συγκεκριμένες απαιτήσεις και προδιαγραφές πληρούνται. Περιλαμβάνει ιδίως τα έγγραφα και δικαιολογητικά, βάσει των οποίων θα αξιολογηθεί η καταλληλότητα των προσφερόμενων υπηρεσιών, με βάση το κριτήριο ανάθεσης, σύμφωνα με τα αναλυτικώς αναφερόμενα στο ως άνω Παράρτημα.

Οι τεχνικές προδιαγραφές της παρούσας δεν έχουν αποτυπωθεί στις ειδικές ηλεκτρονικές φόρμες του ΕΣΗΔΗΣ, για αυτό οι υποψήφιοι Οικονομικοί Φορείς συντάσσουν την τεχνική προσφορά τους και υποβάλλουν ψηφιακά υπογεγραμμένα τα σχετικά ηλεκτρονικά αρχεία της Τεχνικής Προσφοράς σύμφωνα με το ΠΑΡΑΡΤΗΜΑ V – Υπόδειγμα Τεχνικής Προσφοράς της παρούσας διακήρυξης (σε συμπίεσμένη μορφή και κατά προτίμηση σε ένα (1) αρχείο pdf). Επιπλέον οι οικονομικοί φορείς αναφέρουν στην τεχνική προσφορά τους το τμήμα της σύμβασης που προτίθενται να αναθέσουν υπό μορφή υπεργολαβίας σε τρίτους, καθώς και τους υπεργολάβους που προτείνουν.

2.4.4 Περιεχόμενα Φακέλου «Οικονομική Προσφορά» / Τρόπος σύνταξης και υποβολής οικονομικών προσφορών

Η οικονομική προσφορά συντάσσεται με βάση το κριτήριο ανάθεσης και σύμφωνα με το υπόδειγμα που παρέχεται στο ΠΑΡΑΡΤΗΜΑ VI – Υπόδειγμα Οικονομικής Προσφοράς της παρούσας Διακήρυξης και υποβάλλεται ηλεκτρονικά σε μορφή αρχείου .pdf ψηφιακά υπογεγραμμένη, στον Υποφάκελο «Οικονομική Προσφορά».

Η τιμή δίνεται σε ευρώ ανά μονάδα. μέτρησης

Στην τιμή περιλαμβάνονται οι υπέρ τρίτων κρατήσεις, ως και κάθε άλλη επιβάρυνση, σύμφωνα με την κείμενη νομοθεσία, μη συμπεριλαμβανομένου Φ.Π.Α., για την παροχή των υπηρεσιών στον τόπο και με τον τρόπο που προβλέπεται στα της παρούσας.

Οι υπέρ τρίτων κρατήσεις υπόκεινται στο εκάστοτε ισχύον αναλογικό τέλος χαρτοσήμου και στην επ' αυτού εισφορά υπέρ ΟΓΑ.

Επισημαίνεται ότι το εκάστοτε ποσοστό Φ.Π.Α. επί τοις εκατό, της ανωτέρω τιμής θα υπολογίζεται αυτόματα από το σύστημα.

Οι προσφερόμενες τιμές είναι σταθερές καθ' όλη τη διάρκεια της σύμβασης και δεν αναπροσαρμόζονται

Ως απαράδεκτες θα απορρίπτονται προσφορές στις οποίες:

- α) δεν δίνεται τιμή σε ΕΥΡΩ ή που καθορίζεται σχέση ΕΥΡΩ προς ξένο νόμισμα,
- β) δεν προκύπτει με σαφήνεια η προσφερόμενη τιμή, με την επιφύλαξη του άρθρου 102 του ν. 4412/2016 όπως τροποποιήθηκε με το άρθρο 42 του ν. 4782/Α36/9-3-2021 και
- γ) η τιμή υπερβαίνει τον προϋπολογισμό της σύμβασης που καθορίζεται στην παρούσα διακήρυξη.

Στην οικονομική προσφορά θα πρέπει να επιλέγεται με σαφήνεια ένας από τους τρόπους πληρωμής που περιγράφονται στην παρ. 5.1 της παρούσας διακήρυξης.

2.4.5 Χρόνος ισχύος των προσφορών

Οι υποβαλλόμενες προσφορές ισχύουν και δεσμεύουν τους οικονομικούς φορείς για διάστημα δώδεκα (12) μηνών από την επόμενη της καταληκτικής ημερομηνίας υποβολής τους.

Προσφορά η οποία ορίζει χρόνο ισχύος μικρότερο από τον ανωτέρω προβλεπόμενο απορρίπτεται.

Η ισχύς της προσφοράς μπορεί να παρατείνεται εγγράφως, εφόσον τούτο ζητηθεί από την αναθέτουσα αρχή, πριν από τη λήξη της, με αντίστοιχη παράταση της εγγυητικής επιστολής συμμετοχής σύμφωνα με τα οριζόμενα στο άρθρο 72 παρ. 1 α του ν. 4412/2016 και την παράγραφο 2.2.2 της παρούσας, κατ' ανώτατο όριο για χρονικό διάστημα ίσο με την προβλεπόμενη ως άνω αρχική διάρκεια.

Μετά τη λήξη και του παραπάνω ανώτατου ορίου χρόνου παράτασης ισχύος της προσφοράς, τα αποτελέσματα της διαδικασίας ανάθεσης ματαιώνονται, εκτός αν η αναθέτουσα αρχή κρίνει, κατά περίπτωση, αιτιολογημένα, ότι η συνέχιση της διαδικασίας εξυπηρετεί το δημόσιο συμφέρον, οπότε οι οικονομικοί φορείς που συμμετέχουν στη διαδικασία μπορούν να επιλέξουν είτε να παρατείνουν την προσφορά και την εγγύηση συμμετοχής τους, εφόσον τους ζητηθεί πριν την πάροδο του ανωτέρω ανώτατου ορίου παράτασης της προσφοράς τους είτε όχι. Στην τελευταία περίπτωση, η διαδικασία συνεχίζεται με όσους παρέτειναν τις προσφορές τους και αποκλείονται οι λοιποί οικονομικοί φορείς. Σε περίπτωση που λήξει ο χρόνος ισχύος των προσφορών και δεν ζητηθεί παράταση της προσφοράς, η αναθέτουσα αρχή δύναται με αιτιολογημένη απόφασή της, εφόσον η εκτέλεση της σύμβασης εξυπηρετεί το δημόσιο συμφέρον, να ζητήσει εκ των υστέρων από τους οικονομικούς φορείς που συμμετέχουν στη διαδικασία είτε να παρατείνουν την προσφορά τους είτε όχι. Στην τελευταία περίπτωση, η διαδικασία συνεχίζεται με όσους παρέτειναν τις προσφορές τους.

2.4.6 Λόγοι απόρριψης προσφορών

Η αναθέτουσα αρχή με βάση τα αποτελέσματα του ελέγχου και της αξιολόγησης των προσφορών, απορρίπτει, σε κάθε περίπτωση, προσφορά:

- α) η οποία δεν υποβάλλεται εμπρόθεσμα, με τον τρόπο και με το περιεχόμενο που ορίζεται πιο πάνω και συγκεκριμένα στις παραγράφους 2.4.1 (Γενικοί όροι υποβολής προσφορών), 2.4.2 (Χρόνος και τρόπος υποβολής προσφορών), 2.4.3 (Περιεχόμενο φακέλων δικαιολογητικών συμμετοχής, τεχνικής προσφοράς), 2.4.4 (Περιεχόμενο φακέλου οικονομικής προσφοράς, τρόπος σύνταξης και υποβολής οικονομικών προσφορών), 2.4.5 (Χρόνος ισχύος προσφορών), 3.1 (Αποσφράγιση και αξιολόγηση προσφορών), 3.2 (Πρόσκληση υποβολής δικαιολογητικών προσωρινού αναδόχου) της παρούσας,
- β) η οποία περιέχει ατέλειες, ελλείψεις, ασάφειες ή σφάλματα, εφόσον αυτά δεν επιδέχονται συμπλήρωση ή διόρθωση ή εφόσον επιδέχονται συμπλήρωση ή διόρθωση, δεν έχουν αποκατασταθεί κατά την αποσαφήνιση και την συμπλήρωσή της σύμφωνα με την παράγραφο 3.1.1 της παρούσης διακήρυξης,
- γ) για την οποία ο προσφέρων δεν έχει παράσχει τις απαιτούμενες εξηγήσεις, εντός της προκαθορισμένης προθεσμίας ή η εξήγηση δεν είναι αποδεκτή από την αναθέτουσα αρχή σύμφωνα με την παράγραφο 3.1.1. της παρούσας και το άρθρο 102 του ν. 4412/2016 όπως τροποποιήθηκε με το άρθρο 42 του ν. 4782/Α36/9-3-2021,
- δ) η οποία είναι εναλλακτική προσφορά.
- ε) η οποία υποβάλλεται από έναν προσφέροντα που έχει υποβάλλει δύο ή περισσότερες προσφορές. Ο περιορισμός αυτός ισχύει, υπό τους όρους της παραγράφου 2.2.3.3 περ.γ της παρούσας (περ. γ' της παρ. 4 του άρθρου 73 του ν. 4412/2016) και στην περίπτωση ενώσεων οικονομικών φορέων με κοινά μέλη, καθώς και στην περίπτωση οικονομικών φορέων που συμμετέχουν είτε αυτοτελώς είτε ως μέλη ενώσεων,
- στ) η οποία είναι υπό αίρεση,
- ζ) η οποία θέτει όρο αναπροσαρμογής,
- η) η οποία παρουσιάζει ελλείψεις ως προς τα δικαιολογητικά που ζητούνται από τα έγγραφα της παρούσης διακήρυξης και αποκλίσεις ως προς τους όρους και τις τεχνικές προδιαγραφές της σύμβασης.
- θ) η οποία εμφανίζει οποιοδήποτε στοιχείο του προσφερομένου κόστους σε είδος, προϊόν ή υπηρεσία (εκτός εάν ρητά απαιτείται από τη διακήρυξη), ή σε μερικό ή γενικό σύνολο σε άλλο μέρος πλην της Οικονομικής Προσφοράς,

- ι) η οποία παρουσιάζει διαφορές μεταξύ των Πινάκων Οικονομικής Προσφοράς χωρίς τιμές και των αντιστοίχων Πινάκων Οικονομικής Προσφοράς με τιμές,
- ια) της οποίας το συνολικό τίμημα υπερβαίνει τον προϋπολογισμό του Έργου,
- ιβ) που η προσφερόμενη εγγύηση είναι μικρότερης χρονικής διάρκειας από την ελάχιστη ζητούμενη και δεν καλύπτει το σύνολο της προσφερόμενης λύσης.

3. ΔΙΕΝΕΡΓΕΙΑ ΔΙΑΔΙΚΑΣΙΑΣ - ΑΞΙΟΛΟΓΗΣΗ ΠΡΟΣΦΟΡΩΝ

3.1 Αποσφράγιση και αξιολόγηση προσφορών

3.1.1 Ηλεκτρονική αποσφράγιση προσφορών

Το πιστοποιημένο στο ΕΣΗΔΗΣ, για την αποσφράγιση των προσφορών αρμόδιο όργανο της Αναθέτουσας Αρχής (Επιτροπή Διαγωνισμού), προβαίνει στην έναρξη της διαδικασίας ηλεκτρονικής αποσφράγισης των φακέλων των προσφορών, κατά το άρθρο 100 του ν. 4412/2016, ακολουθώντας τα εξής στάδια:

- Ηλεκτρονική Αποσφράγιση του (υπό)φακέλου «Δικαιολογητικά Συμμετοχής-Τεχνική Προσφορά» τέσσερις (4) εργάσιμες ημέρες μετά την καταληκτική ημερομηνία προσφορών **ήτοι ΗΗ-MM-202Ε και ώρα ΩΩ:ΛΛ**. Στη συνέχεια και την ίδια μέρα αν δεν έχει άλλως προσδιοριστεί, η αρμόδια Επιτροπή προβαίνει στην έναρξη αποσφράγισης και του έντυπου φακέλου της προσφοράς, κατά την οποία μονογράφονται και σφραγίζονται από την αρμόδια Επιτροπή όλα τα πρωτότυπα στοιχεία αυτών κατά φύλλο ή γίνεται διάτρηση αυτών με την ειδική διατρητική μηχανή της ΚτΠ Μ.Α.Ε.
- Ηλεκτρονική Αποσφράγιση του (υπό)φακέλου «Οικονομική Προσφορά», κατά την ημερομηνία και ώρα που θα ορίσει η αναθέτουσα αρχή
- Ηλεκτρονική Αποσφράγιση του (υπό)φακέλου «Δικαιολογητικά προσωρινού αναδόχου», κατά την ημερομηνία και ώρα που θα ορίσει η αναθέτουσα αρχή

Με την αποσφράγιση των ως άνω φακέλων, σύμφωνα με τα ειδικότερα προβλεπόμενα στο άρθρο 3.1.2 της παρούσας, κάθε προσφέρων αποκτά πρόσβαση στις λοιπές προσφορές και τα υποβληθέντα δικαιολογητικά τους, με την επιφύλαξη των πτυχών εκείνων της κάθε προσφοράς που έχουν χαρακτηριστεί ως εμπιστευτικές.

Η αναθέτουσα αρχή μπορεί να καλέσει τους οικονομικούς φορείς να συμπληρώσουν ή να διευκρινίσουν τα έγγραφα ή δικαιολογητικά που έχουν υποβληθεί, ή να διευκρινίσουν το περιεχόμενο της τεχνικής ή οικονομικής προσφοράς τους, σύμφωνα με το άρθρο 102 του ν. 4412/2016 όπως τροποποιήθηκε με το άρθρο 42 του ν. 4782/Α36/9-3-2021.

3.1.2 Αξιολόγηση προσφορών

Μετά την κατά περίπτωση ηλεκτρονική αποσφράγιση των προσφορών η Αναθέτουσα Αρχή προβαίνει στην αξιολόγηση αυτών μέσω των αρμόδιων πιστοποιημένων στο Σύστημα οργάνων της, εφαρμοζόμενων κατά τα λοιπά των κειμένων διατάξεων.

Ειδικότερα :

α) το αρμόδιο γνωμοδοτικό όργανο καταχωρεί όσους υπέβαλαν προσφορές, καθώς και τα υποβληθέντα αυτών δικαιολογητικά και τα αποτελέσματα του ελέγχου αυτών σε πρακτικό, το οποίο υπογράφεται από τα μέλη του οργάνου. Η αναθέτουσα αρχή επικοινωνεί με τους φορείς που φέρονται να έχουν εκδώσει τις εγγυητικές επιστολές προκειμένου να διαπιστώσει την εγκυρότητά τους

β) Στη συνέχεια το αρμόδιο γνωμοδοτικό όργανο προβαίνει στην αξιολόγηση και βαθμολόγηση μόνο των τεχνικών προσφορών των προσφερόντων, των οποίων τα δικαιολογητικά συμμετοχής έκρινε πλήρη. Η αξιολόγηση και βαθμολόγηση γίνεται σύμφωνα με τους όρους της παρούσας και συντάσσεται πρακτικό για την απόρριψη όσων τεχνικών προσφορών δεν πληρούν τους όρους και τις απαιτήσεις των τεχνικών προδιαγραφών και την αποδοχή και βαθμολόγηση των τεχνικών προσφορών, με βάση τα κριτήρια αξιολόγησης του άρθρου 2.3.1 και 2.3.2 της παρούσας.

Για την αξιολόγηση των δικαιολογητικών συμμετοχής και των τεχνικών προσφορών μπορεί να συντάσσεται ενιαίο πρακτικό, το οποίο υποβάλλεται στην αναθέτουσα αρχή και αναρτάται στο ΕΣΗΔΗΣ προκειμένου να εγκριθεί από αυτή.

Στην περίπτωση που τα μέλη της επιτροπής δεν διαθέτουν ψηφιακή υπογραφή υποβάλλουν τα κατά περίπτωση πρακτικά στο πρωτόκολλο της αναθέτουσας αρχής για να υπογραφούν ψηφιακά από κατάλληλα εξουσιοδοτημένο εκπρόσωπο της αναθέτουσας αρχής και στη συνέχεια αναρτώνται στο ΕΣΗΔΗΣ.

Τα αποτελέσματα των εν λόγω σταδίων («Δικαιολογητικά Συμμετοχής» & «Τεχνική Προσφορά») επικυρώνονται με απόφαση του αποφαινόμενου οργάνου της αναθέτουσας αρχής, η οποία κοινοποιείται με επιμέλεια αυτής, μέσω της λειτουργικότητας της «Επικοινωνίας» του συστήματος ΕΣΗΔΗΣ, στους προσφέροντες. Κατά της εν λόγω απόφασης χωρεί προδικαστική προσφυγή, σύμφωνα με τα οριζόμενα στο παρ. 3.4 της παρούσας.

γ) Μετά την ολοκλήρωση της αξιολόγησης, σύμφωνα με τα ανωτέρω, αποσφραγίζονται, κατά την ημερομηνία και ώρα που ορίζεται στην ειδική πρόσκληση οι φάκελοι των οικονομικών προσφορών εκείνων των προσφερόντων που δεν έχουν απορριφθεί σύμφωνα με τα ανωτέρω.

δ) Η Επιτροπή Αξιολόγησης προβαίνει στην αξιολόγηση των οικονομικών προσφορών που αποσφραγίστηκαν και συντάσσει πρακτικό στο οποίο εισηγείται αιτιολογημένα την αποδοχή ή απόρριψή τους, την κατάταξη των προσφορών και την ανάδειξη του προσωρινού αναδόχου.

Εάν οι προσφορές φαίνονται ασυνήθιστα χαμηλές σε σχέση με το αντικείμενο της σύμβασης, η αναθέτουσα αρχή απαιτεί από τους οικονομικούς φορείς να εξηγήσουν την τιμή ή το κόστος που προτείνουν στην προσφορά τους, εντός αποκλειστικής προθεσμίας, κατά ανώτατο όριο δέκα (10) ημερών από την κοινοποίηση της σχετικής πρόσκλησης. Στην περίπτωση αυτή εφαρμόζονται τα άρθρα 88 και 89 ν. 4412/2016.

Στην περίπτωση ισοδύναμων προφορών, δηλαδή προσφορών με την ίδια συνολική τελική βαθμολογία μεταξύ δύο ή περισσότερων προσφερόντων η ανάθεση γίνεται στην προσφορά με την μεγαλύτερη τιμή τεχνικής προσφοράς.

Αν οι ισοδύναμες προσφορές έχουν την ίδια βαθμολογία τεχνικής προσφοράς, η αναθέτουσα αρχή επιλέγει τον ανάδοχο με κλήρωση μεταξύ των οικονομικών φορέων που υπέβαλαν τις ισοδύναμες προσφορές. Η κλήρωση γίνεται ενώπιον της Επιτροπής του Διαγωνισμού και παρουσία αυτών των οικονομικών φορέων.

Τα αποτελέσματα του εν λόγω σταδίου («Οικονομική Προσφορά») επικυρώνονται με απόφαση του αποφαινόμενου οργάνου της αναθέτουσας αρχής, η οποία κοινοποιείται με επιμέλεια αυτής, μέσω της λειτουργικότητας της «Επικοινωνίας» του συστήματος ΕΣΗΔΗΣ, στους προσφέροντες. Κατά της εν λόγω απόφασης χωρεί προδικαστική προσφυγή, σύμφωνα με τα οριζόμενα στο παρ. 3.4 της παρούσας.

3.2 Πρόσκληση υποβολής δικαιολογητικών προσωρινού αναδόχου - Δικαιολογητικά προσωρινού αναδόχου

Μετά την αξιολόγηση των προσφορών, η αναθέτουσα αρχή αποστέλλει σχετική ηλεκτρονική πρόσκληση μέσω του συστήματος στον προσφέροντα, στον οποίο πρόκειται να γίνει η κατακύρωση («προσωρινό ανάδοχο»), και τον καλεί να υποβάλει εντός προθεσμίας δέκα (10) ημερών, από την κοινοποίηση της σχετικής έγγραφης ειδοποίησης σε αυτόν, τα αποδεικτικά έγγραφα νομιμοποίησης και τα πρωτότυπα ή αντίγραφα που εκδίδονται, σύμφωνα με τις διατάξεις του άρθρου 1 του ν. 4250/2014 (Α' 74) όλων των δικαιολογητικών που περιγράφονται στην παράγραφο 2.2.9.2 της παρούσας διακήρυξης για τη μη συνδρομή των λόγων αποκλεισμού της παραγράφου 2.2.3 της διακήρυξης, καθώς και για την πλήρωση των κριτηρίων ποιοτικής επιλογής των παραγράφων 2.2.4 - 2.2.8 αυτής.

Τα εν λόγω δικαιολογητικά, υποβάλλονται από τον προσφέροντα («προσωρινό ανάδοχο»), ηλεκτρονικά μέσω του συστήματος, σε μορφή αρχείων pdf και προσκομίζονται κατά περίπτωση από

αυτών εντός τριών (3) εργάσιμων ημερών από την ημερομηνία υποβολής τους, κατά τις διατάξεις του ν. 4250/2014 (Α' 94). Ειδικά τα αποδεικτικά, τα οποία αποτελούν ιδιωτικά έγγραφα, μπορεί να γίνονται αποδεκτά και σε απλή φωτοτυπία, εφόσον συνυποβάλλεται υπεύθυνη δήλωση στην οποία βεβαιώνεται η ακρίβειά τους και η οποία πρέπει να έχει συνταχθεί μετά την κοινοποίηση της πρόσκλησης για την υποβολή των δικαιολογητικών. Όταν υπογράφονται από τον ίδιο φέρουν ηλεκτρονική υπογραφή.

Με την παραλαβή των ως άνω δικαιολογητικών, το σύστημα εκδίδει επιβεβαίωση της παραλαβής τους και αποστέλλει ενημερωτικό ηλεκτρονικό μήνυμα σ' αυτόν στον οποίο πρόκειται να γίνει η κατακύρωση.

Αν δεν προσκομισθούν τα παραπάνω δικαιολογητικά ή υπάρχουν ελλείψεις σε αυτά που υποβλήθηκαν, και ο προσωρινός ανάδοχος υποβάλει εντός της προθεσμίας για την προσκόμιση των δικαιολογητικών προσωρινού αναδόχου, αίτημα προς το αρμόδιο όργανο αξιολόγησης για την παράταση της προθεσμίας υποβολής, το οποίο συνοδεύεται με αποδεικτικά έγγραφα από τα οποία να αποδεικνύεται ότι έχει αιτηθεί την χορήγηση των δικαιολογητικών, η αναθέτουσα αρχή παρατείνει την προθεσμία υποβολής των δικαιολογητικών για όσο χρόνο απαιτηθεί για την χορήγηση των δικαιολογητικών από τις αρμόδιες αρχές.

Το παρόν εφαρμόζεται και στις περιπτώσεις που η αναθέτουσα αρχή ζητήσει την προσκόμιση των δικαιολογητικών κατά τη διαδικασία αξιολόγησης των προσφορών ή αιτήσεων συμμετοχής και πριν το στάδιο κατακύρωσης, κατ' εφαρμογή της διάταξης του άρθρου 79 παρ. 5 εδαφ. α' του ν. 4412/2016, τηρουμένων των αρχών της ίσης μεταχείρισης και της διαφάνειας και σύμφωνα με τα αναφερόμενα στο άρθρο 102 του ν. 4412/2016 όπως τροποποιήθηκε με το άρθρο 42 του ν. 4782/Α36/9-3-2021.

Όσοι δεν έχουν αποκλειστεί οριστικά λαμβάνουν γνώση των παραπάνω δικαιολογητικών που κατατέθηκαν.

Αν δεν προσκομισθούν τα παραπάνω δικαιολογητικά ή υπάρχουν ελλείψεις σε αυτά που υποβλήθηκαν και ο προσωρινός ανάδοχος υποβάλλει εντός της προθεσμίας των δέκα (10) ημερών αίτημα προς το αρμόδιο όργανο αξιολόγησης για την παράταση της προθεσμίας υποβολής, το οποίο συνοδεύεται με αποδεικτικά έγγραφα από τα οποία να αποδεικνύεται ότι έχει αιτηθεί τη χορήγηση των δικαιολογητικών, η αναθέτουσα αρχή παρατείνει την προθεσμία υποβολής των δικαιολογητικών για όσο χρόνο απαιτηθεί για τη χορήγηση των δικαιολογητικών από τις αρμόδιες αρχές. Το παρόν εφαρμόζεται αναλόγως και στις περιπτώσεις που η αναθέτουσα αρχή ζητήσει την προσκόμιση των δικαιολογητικών κατά τη διαδικασία αξιολόγησης των προσφορών ή αιτήσεων συμμετοχής και πριν το στάδιο κατακύρωσης, κατ' εφαρμογή της διάταξης του άρθρου 79 παράγραφος 5 εδάφιο α', τηρουμένων των αρχών της ίσης μεταχείρισης και της διαφάνειας.

Όσοι δεν έχουν αποκλειστεί οριστικά λαμβάνουν γνώση των παραπάνω δικαιολογητικών που κατατέθηκαν.

Απορρίπτεται η προσφορά του προσωρινού αναδόχου, καταπίπτει υπέρ της αναθέτουσας αρχής η εγγύηση συμμετοχής του και η κατακύρωση γίνεται στον προσφέροντα που υπέβαλε την αμέσως επόμενη πλέον συμφέρουσα από οικονομική άποψη προσφορά, τηρουμένης της ανωτέρω διαδικασίας, εάν:

- i) κατά τον έλεγχο των παραπάνω δικαιολογητικών διαπιστωθεί ότι τα στοιχεία που δηλώθηκαν με το Ευρωπαϊκό Ενιαίο Έγγραφο Σύμβασης είναι ψευδή ή ανακριβή, ή
- ii) δεν υποβληθούν στο προκαθορισμένο χρονικό διάστημα τα απαιτούμενα πρωτότυπα ή αντίγραφα των παραπάνω δικαιολογητικών ή
- iii) από τα δικαιολογητικά που προσκομίσθηκαν νομίμως και εμπροθέσμως, δεν αποδεικνύονται οι όροι και οι προϋποθέσεις συμμετοχής σύμφωνα με τις παρ. 2.2.3 (λόγοι αποκλεισμού) και 2.2.4 - 2.2.8 (κριτήρια ποιοτικής επιλογής) της παρούσας,

Σε περίπτωση έγκαιρης και προσήκουσας ενημέρωσης της αναθέτουσας αρχής για μεταβολές στις προϋποθέσεις τις οποίες ο προσωρινός ανάδοχος είχε δηλώσει με το Ευρωπαϊκό Ενιαίο Έγγραφο Σύμβασης, ότι πληροί, οι οποίες επήλθαν ή για τις οποίες έλαβε γνώση μετά την δήλωση και μέχρι την ημέρα της έγγραφης ειδοποίησης για την προσκόμιση των δικαιολογητικών προσωρινού αναδόχου (οψιγενείς μεταβολές), δεν καταπίπτει υπέρ της αναθέτουσας αρχής η εγγύηση συμμετοχής του.

Αν κανένας από τους προσφέροντες δεν υποβάλλει αληθή ή ακριβή δήλωση ή δεν προσκομίσει ένα ή περισσότερα από τα απαιτούμενα δικαιολογητικά ή δεν αποδείξει ότι πληροί τα κριτήρια ποιοτικής επιλογής σύμφωνα με τις παραγράφους 2.2.4 - 2.2.8 της παρούσας διακήρυξης, η διαδικασία ματαιώνεται.

Η διαδικασία ελέγχου των παραπάνω δικαιολογητικών ολοκληρώνεται με τη σύνταξη πρακτικού από την Επιτροπή του Διαγωνισμού, στο οποίο αναγράφεται η τυχόν συμπλήρωση δικαιολογητικών κατά τα οριζόμενα ανωτέρω και τη διαβίβαση του φακέλου στο αποφαινόμενο όργανο της αναθέτουσας αρχής για τη λήψη απόφασης είτε για την κατακύρωση της σύμβασης είτε για τη ματαίωση της διαδικασίας είτε για την κήρυξη του προσωρινού αναδόχου ως εκπτώτου.

Τα αποτελέσματα του ελέγχου των παραπάνω δικαιολογητικών και της εισήγησης της Επιτροπής επικυρώνονται με την απόφαση κατακύρωσης.

3.3 Κατακύρωση - σύναψη σύμβασης

Η αναθέτουσα αρχή κοινοποιεί την απόφαση κατακύρωσης, μαζί με αντίγραφο όλων των πρακτικών της διαδικασίας ελέγχου και αξιολόγησης των προσφορών, σε κάθε προσφέροντα που δεν έχει αποκλειστεί οριστικά, σύμφωνα με το άρθρο 100 του ν. 4412/2016, εκτός από τον προσωρινό ανάδοχο, ηλεκτρονικά μέσω του συστήματος.

Στην εν λόγω απόφαση αναφέρονται υποχρεωτικά οι προθεσμίες για την αναστολή της σύμβασης της σύμβασης, σύμφωνα με την επόμενη παράγραφο 3.4 της παρούσας.

Η απόφαση κατακύρωσης δεν παράγει τα έννομα αποτελέσματά της, εφόσον η αναθέτουσα αρχή δεν την κοινοποίησε σε όλους τους προσφέροντες που δεν έχουν αποκλειστεί οριστικά.

Τα έννομα αποτελέσματα της απόφασης κατακύρωσης και ιδίως, η σύναψη της σύμβασης επέρχονται εφόσον και όταν συντρέξουν σωρευτικά τα εξής:

α) παρέλθει άπρακτη η προθεσμία άσκησης προδικαστικής προσφυγής ή σε περίπτωση άσκησης, παρέλθει άπρακτη η προθεσμία άσκησης αίτησης αναστολής κατά της απόφασης της Α.Ε.Π.Π. και σε περίπτωση άσκησης αίτησης αναστολής κατά της απόφασης της Α.Ε.Π.Π., εκδοθεί απόφαση επί της αίτησης, με την επιφύλαξη της χορήγησης προσωρινής διαταγής, σύμφωνα με τα οριζόμενα στο τελευταίο εδάφιο της παραγράφου 4 του άρθρου 372 και, άπρακτη πάροδος των προθεσμιών άσκησης των προβλεπόμενων στην παράγραφο της παρούσας βοηθημάτων και μέσων στο στάδιο της προδικαστικής και δικαστικής προστασίας και από τις αποφάσεις αναστολών επί αυτών,

β) κοινοποιηθεί η απόφαση κατακύρωσης στον προσωρινό ανάδοχο, εφόσον αυτός υποβάλλει, στην περίπτωση που απαιτείται, έπειτα από σχετική πρόσκληση, υπεύθυνη δήλωση που υπογράφεται κατά τα οριζόμενα στο άρθρο 79^Α, στην οποία θα δηλώνεται ότι, δεν έχουν επέλθει στο πρόσωπό του οψιγενείς μεταβολές κατά την έννοια του άρθρου 104 και μόνον στην περίπτωση του προσυμβατικού ελέγχου ή της άσκησης προδικαστικής προσφυγής κατά της απόφασης κατακύρωσης. Η υπεύθυνη δήλωση ελέγχεται από την αρμόδια Επιτροπή του Διαγωνισμού, η οποία συντάσσει πρακτικό που συνοδεύει τη σύμβαση

Η αναθέτουσα αρχή προσκαλεί τον ανάδοχο να προσέλθει για υπογραφή του συμφωνητικού, θέτοντάς του προθεσμία που δε μπορεί να υπερβαίνει τις είκοσι (20) ημέρες από την κοινοποίηση της σχετικής ειδικής πρόσκλησης. Το συμφωνητικό έχει αποδεικτικό χαρακτήρα.

Στην περίπτωση που ο ανάδοχος δεν προσέλθει να υπογράψει το ως άνω συμφωνητικό μέσα στην τεθείσα προθεσμία, κηρύσσεται έκπτωτος, καταπίπτει υπέρ της αναθέτουσας αρχής η εγγυητική

επιστολή συμμετοχής του και ακολουθείται η ίδια, ως άνω διαδικασία, για τον προσφέροντα που υπέβαλε την αμέσως επόμενη πλέον συμφέρουσα από οικονομική άποψη προσφορά.

3.4 Προδικαστικές Προσφυγές - Προσωρινή Δικαστική Προστασία

Κάθε ενδιαφερόμενος, ο οποίος έχει ή είχε συμφέρον να του ανατεθεί η συγκεκριμένη σύμβαση και έχει ή είχε υποστεί ή ενδέχεται να υποστεί ζημία από εκτελεστή πράξη ή παράλειψη της αναθέτουσας αρχής κατά παράβαση της νομοθεσίας της Ευρωπαϊκής Ένωσης ή της εσωτερικής νομοθεσίας, δικαιούται να ασκήσει προδικαστική προσφυγή ενώπιον της ΑΕΠΠ κατά της σχετικής πράξης ή παράλειψης της αναθέτουσας αρχής, προσδιορίζοντας ειδικώς τις νομικές και πραγματικές αιτιάσεις που δικαιολογούν το αίτημά του. Σε περίπτωση προσφυγής κατά πράξη της αναθέτουσας αρχής η προθεσμία για την άσκηση της προδικαστικής προσφυγής είναι:

(α) δέκα (10) ημέρες από την κοινοποίηση της προσβαλλόμενης πράξης στον ενδιαφερόμενο οικονομικό φορέα αν η πράξη κοινοποιήθηκε με ηλεκτρονικά μέσα ή τηλεομοιοτυπία ή

(β) δεκαπέντε (15) ημέρες από την κοινοποίηση της προσβαλλόμενης πράξης σε αυτόν αν χρησιμοποιήθηκαν άλλα μέσα επικοινωνίας, άλλως

(γ) δέκα (10) ημέρες από την πλήρη, πραγματική ή τεκμαιρόμενη, γνώση της πράξης που βλάπτει τα συμφέροντα του ενδιαφερόμενου οικονομικού φορέα. Ειδικά για την άσκηση προσφυγής κατά προκήρυξης, η πλήρης γνώση αυτής τεκμαίρεται μετά την πάροδο δεκαπέντε (15) ημερών από τη δημοσίευση στο ΚΗΜΔΗΣ.

Ειδικά για την άσκηση προσφυγής κατά προκήρυξης, η πλήρης γνώση αυτής τεκμαίρεται μετά την πάροδο δεκαπέντε (15) ημερών από τη δημοσίευση στο ΚΗΜΔΗΣ.

Σε περίπτωση παράλειψης, η προθεσμία για την άσκηση της προδικαστικής προσφυγής είναι δεκαπέντε (15) ημέρες από την επομένη της συντέλεσης της προσβαλλόμενης παράλειψης.

Η προδικαστική προσφυγή κατατίθεται ηλεκτρονικά μέσω της λειτουργικότητας «Επικοινωνία» του ΕΣΗΔΗΣ στον ηλεκτρονικό τόπο του διαγωνισμού, επιλέγοντας κατά περίπτωση την ένδειξη «Προδικαστική Προσφυγή» και επισυνάπτοντας το σχετικό έγγραφο σε μορφή ηλεκτρονικού αρχείου Portable Document Format (PDF), το οποίο φέρει εγκεκριμένη προηγμένη ηλεκτρονική υπογραφή ή προηγμένη ηλεκτρονική υπογραφή με χρήση εγκεκριμένων πιστοποιητικών

Για το παραδεκτό της άσκησης της προδικαστικής προσφυγής κατατίθεται παράβολο από τον προσφεύγοντα υπέρ του Δημοσίου, κατά τα ειδικά οριζόμενα στο άρθρο 363 του ν. 4412/2016 στο άρθρο 19 παρ. 1.1 και στο άρθρο 7 της με αριθμ. 56902/215 Υ.Α..

Το παράβολο επιστρέφεται στον προσφεύγοντα, σε περίπτωση ολικής ή μερικής αποδοχής της προσφυγής του ή σε περίπτωση που, πριν την έκδοση της απόφασης της ΑΕΠΠ επί της προσφυγής, η αναθέτουσα αρχή ανακαλεί την προσβαλλόμενη πράξη ή προβαίνει στην οφειλόμενη ενέργεια.

Η προθεσμία για την άσκηση της προδικαστικής προσφυγής και η άσκησή της κωλύουν τη σύναψη της σύμβασης επί ποινή ακυρότητας, η οποία διαπιστώνεται με απόφαση της ΑΕΠΠ μετά από άσκηση προσφυγής, σύμφωνα με το άρθρο 368 του ν. 4412/2016. Κατ' εξαίρεση, δεν κωλύεται η σύναψη της σύμβασης εάν υποβλήθηκε μόνο μία (1) προσφορά και δεν υπάρχουν ενδιαφερόμενοι υποψήφιοι.

Κατά τα λοιπά, η άσκηση της προδικαστικής προσφυγής δεν κωλύει την πρόοδο της διαγωνιστικής διαδικασίας, εκτός αν ζητηθούν προσωρινά μέτρα προστασίας κατά το άρθρο 366 του ν.4412/2016.

Οι αναθέτουσες αρχές μέσω της λειτουργίας της «Επικοινωνίας» του ΕΣΗΔΗΣ:

- κοινοποιούν την προσφυγή σε κάθε ενδιαφερόμενο τρίτο σύμφωνα με τα προβλεπόμενα στην περ. α του πρώτου εδαφίου της παρ.1 του αρ. 365 του ν. 4412/2016 και την περ. α' της παρ. 1 του άρθρου 9 του π.δ. 39/2017.

• διαβιβάζουν στην Αρχή Εξέτασης Προδικαστικών Προσφυγών (ΑΕΠΠ) τα προβλεπόμενα στην περ. β του πρώτου εδαφίου της παρ. 1 του αρ. 365 του ν. 4412/2016, σύμφωνα και με την παρ. 1 του άρθρου 9 του π.δ. 39/2017.

Η ΑΕΠΠ αποφαινεται αιτιολογημένα επί της βασιμότητας των προβαλλόμενων πραγματικών και νομικών ισχυρισμών της προσφυγής και των ισχυρισμών της αναθέτουσας αρχής και, σε περίπτωση παρέμβασης, των ισχυρισμών του παρεμβαίνοντος και δέχεται (εν όλω ή εν μέρει) ή απορρίπτει την προσφυγή με απόφασή της, η οποία εκδίδεται μέσα σε αποκλειστική προθεσμία είκοσι (20) ημερών από την ημέρα εξέτασης της προσφυγής. Η Αρχή επιλαμβάνεται αποκλειστικά επί θεμάτων που θίγονται με την προσφυγή και δεν μπορεί να ελέγξει παρεμπιπτόντως όρους της διακήρυξης ή ζητήματα που αφορούν τη διενέργεια της διαδικασίας.

Σε περίπτωση συμπληρωματικής αιτιολογίας επί της προσβαλλόμενης πράξης, αυτή υποβάλλεται έως και δέκα (10) ημέρες πριν την συζήτηση της προσφυγής και κοινοποιείται αυθημερόν στον προσφεύγοντα μέσω της πλατφόρμας του ΕΣΗΔΗΣ ή αν αυτό δεν είναι εφικτό με οποιοδήποτε πρόσφορο μέσο. Υπομνήματα επί των απόψεων και της συμπληρωματικής αιτιολογίας της Αναθέτουσας Αρχής κατατίθενται μέσω της πλατφόρμας του ΕΣΗΔΗΣ έως πέντε (5) ημέρες πριν από τη συζήτηση της προσφυγής.

Οι χρήστες - οικονομικοί φορείς ενημερώνονται για την αποδοχή ή την απόρριψη της προσφυγής από την ΑΕΠΠ .

Η άσκηση της ως άνω προδικαστικής προσφυγής αποτελεί προϋπόθεση για την άσκηση των ένδικων βοηθημάτων της αίτησης αναστολής και της αίτησης ακύρωσης του άρθρου 372 του ν. 4412/2016 κατά των εκτελεστών πράξεων ή παραλείψεων των αναθετουσών αρχών.

Όποιος έχει έννομο συμφέρον μπορεί να ζητήσει την αναστολή της εκτέλεσης της απόφασης της ΑΕΠΠ και την ακύρωσή της ενώπιον του αρμοδίου δικαστηρίου . Δικαίωμα άσκησης των ίδιων ένδικων βοηθημάτων έχει και η αναθέτουσα αρχή, αν η ΑΕΠΠ κάνει δεκτή την προδικαστική προσφυγή. Με τα ένδικα βοηθήματα της αίτησης αναστολής και της αίτησης ακύρωσης λογίζονται ως συμπροσβαλλόμενες με την απόφαση της ΑΕΠΠ και όλες οι συναφείς προς την ανωτέρω απόφαση πράξεις ή παραλείψεις της αναθέτουσας αρχής, εφόσον έχουν εκδοθεί ή συντελεστεί αντιστοίχως έως τη συζήτηση της αίτησης αναστολής ή την πρώτη συζήτηση της αίτησης ακύρωσης.

Η άσκηση της αίτησης αναστολής δεν εξαρτάται από την προηγούμενη άσκηση της αίτησης ακύρωσης.

Η αίτηση αναστολής κατατίθεται στο αρμόδιο δικαστήριο μέσα σε προθεσμία δέκα (10) ημερών από την κοινοποίηση ή την πλήρη γνώση της απόφασης επί της προδικαστικής προσφυγής . Για την άσκηση της αιτήσεως αναστολής κατατίθεται παράβολο, κατά τα ειδικότερα οριζόμενα στο άρθρο 372 παρ. 4 του ν. 4412/2016.

Η άσκηση αίτησης αναστολής κωλύει τη σύναψη της σύμβασης, εκτός εάν με την προσωρινή διαταγή ο αρμόδιος δικαστής αποφανθεί διαφορετικά .

Τέλος, είναι δυνατή η άσκηση προδικαστικής προσφυγής στην ΑΕΠΠ, για την κήρυξη ακυρότητας της συναφθείσας σύμβασης, κατά τα ειδικότερα οριζόμενα στα άρθρα 368 έως και 371 του ν. 4412/2016.

3.5 Μатаίωση Διαδικασίας

Η αναθέτουσα αρχή ματαιώνει ή δύναται να ματαιώσει εν όλω ή εν μέρει αιτιολογημένα τη διαδικασία ανάθεσης, για τους λόγους και υπό τους όρους του άρθρου 106 του ν. 4412/2016, μετά από γνώμη της αρμόδιας Επιτροπής του Διαγωνισμού. Επίσης, αν διαπιστωθούν σφάλματα ή παραλείψεις σε οποιοδήποτε στάδιο της διαδικασίας ανάθεσης, μπορεί, μετά από γνώμη του αρμόδιου οργάνου, να ακυρώσει μερικώς τη διαδικασία ή να αναμορφώσει ανάλογα το αποτέλεσμα της ή να αποφασίσει την επανάληψή της από το σημείο που εμφιλοχώρησε το σφάλμα ή η παράλειψη.

4. ΟΡΟΙ ΕΚΤΕΛΕΣΗΣ ΤΗΣ ΣΥΜΒΑΣΗΣ

4.1 Εγγυήσεις (καλής εκτέλεσης, προκαταβολής, καλής λειτουργίας)

Εγγύηση καλής εκτέλεσης και εγγύηση προκαταβολής:

Για την υπογραφή της σύμβασης απαιτείται η παροχή εγγύησης καλής εκτέλεσης, σύμφωνα με το άρθρο 72 παρ. 1 β) του ν. 4412/2016, το ύψος της οποίας ανέρχεται σε ποσοστό 5% επί της αξίας της σύμβασης, μη συμπεριλαμβανομένου ΦΠΑ, με χρόνο ισχύος **είκοσι (20) μήνες** και κατατίθεται πριν ή κατά την υπογραφή της σύμβασης.

Η εγγύηση καλής εκτέλεσης, προκειμένου να γίνει αποδεκτή, πρέπει να περιλαμβάνει κατ' ελάχιστον τα αναφερόμενα στην παράγραφο 2.1.5 της παρούσας. Εφόσον παρέχεται με εγγυητική επιστολή τράπεζας το περιεχόμενό της πρέπει να είναι σύμφωνο με το αντίστοιχο υπόδειγμα που περιλαμβάνεται στο ΠΑΡΑΡΤΗΜΑ VII– Υποδείγματα Εγγυητικών Επιστολών της Διακήρυξης και τα οριζόμενα στο άρθρο 72 του ν. 4412/2016.

Η εγγύηση καλής εκτέλεσης της σύμβασης καλύπτει συνολικά και χωρίς διακρίσεις την εφαρμογή όλων των όρων της σύμβασης και κάθε απαίτηση της αναθέτουσας αρχής έναντι του αναδόχου, συμπεριλαμβανομένης τυχόν ισόποσης προς αυτόν προκαταβολής.

Σε περίπτωση τροποποίησης της σύμβασης κατά την παράγραφο 4.5, η οποία συνεπάγεται αύξηση της συμβατικής αξίας, ο ανάδοχος είναι υποχρεωμένος να καταθέσει πριν την τροποποίηση, συμπληρωματική εγγύηση το ύψος της οποίας ανέρχεται σε ποσοστό 5% επί του ποσού της αύξησης, εκτός ΦΠΑ.

Η εγγύηση καλής εκτέλεσης καταπίπτει σε περίπτωση παράβασης των όρων της σύμβασης, όπως αυτή ειδικότερα ορίζει.

Στην περίπτωση χορήγησης προκαταβολής, μεγαλύτερου ύψους από αυτό που καλύπτεται με την εγγύηση καλής εκτέλεσης προσκομίζεται από τον ανάδοχο εγγύησης προκαταβολής με χρόνο ισχύος **είκοσι (20) μήνες** σύμφωνα με το αντίστοιχο υπόδειγμα που περιλαμβάνεται στο ΠΑΡΑΡΤΗΜΑ VII– Υποδείγματα Εγγυητικών Επιστολών της Διακήρυξης, που θα καλύπτει τη διαφορά μεταξύ του ποσού της εγγύησης καλής εκτέλεσης και του ποσού της καταβαλλομένης προκαταβολής. Η προκαταβολή και η εγγύηση προκαταβολής μπορούν να χορηγούνται τμηματικά, σύμφωνα με την παράγραφο 5.1 της παρούσας (τρόπος πληρωμής).

Η εγγύηση καλής εκτέλεσης και η εγγύηση προκαταβολής επιστρέφονται στο σύνολό τους μετά την οριστική ποσοτική και ποιοτική παραλαβή του Έργου. Στην περίπτωση άσκησης του δικαιώματος προαίρεσης και εφόσον έχει παραληφθεί οριστικά το αντικείμενο της αρχικής σύμβασης η Εταιρεία δύναται να επιστρέψει στον Ανάδοχο την αρχική εγγύηση καλής εκτέλεσης. Εάν στο πρωτόκολλο οριστικής ποιοτικής και ποσοτικής παραλαβής αναφέρονται παρατηρήσεις ή υπάρχει εκπρόθεσμη παράδοση, η επιστροφή των ως άνω εγγυήσεων γίνεται μετά την αντιμετώπιση των παρατηρήσεων και του εκπροθέσμου.

Εγγύηση καλής Λειτουργίας :

Για την καλή λειτουργία του Έργου, μετά την οριστική παραλαβή του, ο Ανάδοχος υποχρεούται να καταθέσει **Εγγυητική Επιστολή Καλής Λειτουργίας** (βλ. ΠΑΡΑΡΤΗΜΑ VII– Υποδείγματα Εγγυητικών Επιστολών), η αξία της οποίας θα ανέρχεται σε ποσοστό 2,5% του συμβατικού τιμήματος μη συμπεριλαμβανομένου ΦΠΑ.

Σε περίπτωση προσφοράς Περιόδου Εγγύησης μεγαλύτερης της ζητούμενης, το παραπάνω ποσοστό (2,5%) της Εγγυητικής Επιστολής προσαυξάνεται κατά μία (1) ποσοστιαία μονάδα για κάθε επί πλέον προσφερόμενο έτος εγγύησης. Κατά την Περίοδο Εγγύησης, ο Ανάδοχος ευθύνεται για την καλή λειτουργία του συνόλου του Έργου.

Η Εγγύηση Καλής Λειτουργίας επιστρέφεται μετά τη λήξη της περιόδου Εγγύησης, ύστερα από την εκκαθάριση των τυχόν απαιτήσεων από τους δύο συμβαλλόμενους.

4.2 Συμβατικό πλαίσιο – Εφαρμοστέα νομοθεσία

Κατά την εκτέλεση της σύμβασης εφαρμόζονται οι διατάξεις του ν. 4412/2016, οι όροι της παρούσας διακήρυξης και συμπληρωματικά ο Αστικός Κώδικας.

4.3 Όροι εκτέλεσης της σύμβασης

Κατά την εκτέλεση της σύμβασης ο ανάδοχος τηρεί τις υποχρεώσεις στους τομείς του περιβαλλοντικού, κοινωνικοασφαλιστικού και εργατικού δικαίου, που έχουν θεσπιστεί με το δίκαιο της Ένωσης, το εθνικό δίκαιο, συλλογικές συμβάσεις ή διεθνείς διατάξεις περιβαλλοντικού, κοινωνικοασφαλιστικού και εργατικού δικαίου, οι οποίες απαριθμούνται στο Παράρτημα Χ του Προσαρτήματος Α του ν. 4412/2016.

Η τήρηση των εν λόγω υποχρεώσεων από τον ανάδοχο και τους υπεργολάβους του ελέγχεται και βεβαιώνεται από τα όργανα που επιβλέπουν την εκτέλεση της σύμβασης και τις αρμόδιες δημόσιες αρχές και υπηρεσίες που ενεργούν εντός των ορίων της ευθύνης και της αρμοδιότητάς τους.

Κατά την εκτέλεση της σύμβασης ο ανάδοχος δε δικαιούται να εκχωρεί το συμβατικό τίμημα σε οποιοδήποτε τρίτο, χωρίς την έγγραφη έγκριση της Αναθέτουσας Αρχής. Εάν το συμβατικό τίμημα εκχωρηθεί εν όλω ή εν μέρει σε Τράπεζα, κατά τα ως άνω αναφερόμενα, σε περίπτωση που, για λόγους που άπτονται στις συμβατικές σχέσεις μεταξύ των συμβαλλομένων μερών, δεν προκύψει εν όλω ή εν μέρει υπέρ της Τράπεζας το εκχωρούμενο τίμημα η Αναθέτουσα Αρχή δεν έχει καμία ευθύνη έναντι της εκδοχέως Τράπεζας.

Κατά την εκτέλεση της σύμβασης ο ανάδοχος εγγυάται τη διάθεση του αναφερομένου στην Προσφορά του, επιστημονικού και λοιπού προσωπικού, καθώς επίσης και συνεργατών, που διαθέτουν την απαιτούμενη εμπειρία, τεχνογνωσία και ικανότητα, ώστε να ανταποκριθούν πλήρως στις απαιτήσεις της Σύμβασης, υπόσχεται δε και βεβαιώνει ότι θα επιδεικνύουν πνεύμα συνεργασίας κατά τις επαφές τους με τις αρμόδιες υπηρεσίες και τα στελέχη της Αναθέτουσας Αρχής ή των εκάστοτε υποδεικνυομένων από αυτήν προσώπων. Σε αντίθετη περίπτωση, η Αναθέτουσα Αρχή δύναται να ζητήσει την αντικατάσταση μέλους της Ομάδας Έργου του αναδόχου, οπότε ο ανάδοχος οφείλει να προβεί σε αντικατάσταση με άλλο πρόσωπο, ανάλογης εμπειρίας και προσόντων. Αντικατάσταση μέλους της Ομάδας Έργου του Αναδόχου, κατόπιν αιτήματός του, κατά τη διάρκεια της εκτέλεσης του Έργου, δύναται να γίνει μετά από έγκριση της Αναθέτουσας Αρχής και μόνο με άλλο πρόσωπο αντιστοίχων προσόντων ή εμπειρίας. Ο Ανάδοχος υποχρεούται να ειδοποιήσει την ΚτΠ Μ.Α.Ε. εγγράφως δεκαπέντε (15) ημέρες πριν από την αντικατάσταση.

Σε περίπτωση που μέλη της Ομάδας Έργου του Αναδόχου αποχωρήσουν από αυτήν ή λύσουν τη συνεργασία τους μαζί του, ο Ανάδοχος υποχρεούται να εξασφαλίσει ότι κατά το χρονικό διάστημα, μέχρι την αποχώρησή τους, θα παρέχουν κανονικά τις υπηρεσίες τους και αφετέρου να αντικαταστήσει άμεσα τους αποχωρήσαντες συνεργάτες, με άλλα πρόσωπα που θα διαθέτουν τουλάχιστον ίση εμπειρία και ίσα προσόντα με τα αντικαθιστάμενα.

Σε περίπτωση λύσης, πτώχευσης, ή θέσης σε καθεστώς αναγκαστικής διαχείρισης ενός εκ των μελών που απαρτίζουν τον Ανάδοχο, η Σύμβαση εξακολουθεί να υφίσταται και οι απορρέουσες από τη Σύμβαση υποχρεώσεις βαρύνουν τα εναπομείναντα μέλη του Αναδόχου, μόνο εφόσον αυτά είναι σε θέση να τις εκπληρώσουν. Η κρίση για τη δυνατότητα εκπλήρωσης ή μη των όρων της Σύμβασης εναπόκειται στη διακριτική ευχέρεια του αρμοδίου οργάνου της Αναθέτουσας Αρχής. Σε αντίθετη περίπτωση, η Αναθέτουσα Αρχή δύναται να καταγγείλει τη Σύμβαση. Επίσης σε περίπτωση συγχώνευσης, εξαγοράς, μεταβίβασης της επιχείρησης κλπ. κάποιου εκ των μελών που απαρτίζουν τον Ανάδοχο, η συνέχιση ή όχι της Σύμβασης εναπόκειται στη διακριτική ευχέρεια της Αναθέτουσας

Αρχής.. Σε περίπτωση λύσης ή πτώχευσης του Αναδόχου, όταν αυτός αποτελείται από μία εταιρεία, ή θέσης της περιουσίας αυτού σε αναγκαστική διαχείριση, τότε η σύμβαση λύεται αυτοδίκαια από την ημέρα επέλευσης των ανωτέρω γεγονότων. Σε τέτοια περίπτωση καταπίπτουν υπέρ της Αναθέτουσας Αρχής και οι Εγγυητικές Επιστολές Προκαταβολής και Καλής Εκτέλεσης που προβλέπονται στη Σύμβαση.

Όλα τα έγγραφα, στοιχεία και πληροφορίες που λαμβάνει ο Ανάδοχος από την Εταιρεία στο πλαίσιο των συμβατικών του υποχρεώσεων ή υποπίπτουν στην αντίληψή του εξαιτίας της συμβατικής σχέσης του με την Εταιρεία, είναι εμπιστευτικά.

Ο Ανάδοχος δεν δικαιούται να δημοσιεύει ή αποκαλύπτει τέτοιες πληροφορίες και στοιχεία σε οποιονδήποτε τρίτο, παρά μόνο σε όσους εργοδοτούμενους από αυτόν ή συνεργαζόμενους με αυτόν ασχολούνται άμεσα με το περιεχόμενο της Σύμβασης και την εκτέλεση του Αντικείμενου

Σε περίπτωση αθέτησης από τον Ανάδοχο της ως άνω υποχρέωσής του, η Εταιρεία διατηρεί το δικαίωμα να καταγγείλει τη Σύμβαση κατά τα οριζόμενα στο άρθρο 13 ή/και να κοστολογήσει και απαιτήσει πληρωμή για όλες τις ζημίες που τυχόν έχει υποστεί εξαιτίας της διαρροής.

Ο Ανάδοχος δεν θα προβαίνει σε οποιεσδήποτε δημόσιες δηλώσεις αναφορικά με το Αντικείμενο της Σύμβασης ή τα Προϊόντα που παραδίδει ή τις Υπηρεσίες που παρέχει στην Εταιρεία δυνάμει της Σύμβασης χωρίς την προηγούμενη έγκριση της Εταιρείας, και δεν θα μετέχει σε οποιαδήποτε δραστηριότητα η οποία συγκρούεται με τις υποχρεώσεις του έναντι της Εταιρείας δυνάμει της Σύμβασης. Δεν θα δεσμεύει την Εταιρεία με οποιοδήποτε τρόπο χωρίς την προηγούμενη γραπτή της συγκατάθεση και θα διευκρινίζει, όπου καθίσταται απαραίτητο, την υποχρέωσή του αυτή σε τρίτους.

Ο Ανάδοχος δεν υπόκειται στις υποχρεώσεις του παρόντος άρθρου σε ότι αφορά στην τεχνογνωσία που ενδεχομένως αποκτά εξαιτίας της εκτέλεσης του Αντικείμενου της Σύμβασης.

Όλα τα αποτελέσματα-μελέτες, στοιχεία και κάθε άλλο έγγραφο ή αρχείο σχετικό με το έργο καθώς και όλα τα υπόλοιπα παραδοτέα, που θα αποκτηθούν ή θα αναπτυχθούν από τον Ανάδοχο με δαπάνες του, θα αποτελούν αποκλειστική ιδιοκτησία της Εταιρείας (εκτός και εάν ήδη υπάρχουν κατοχυρωμένα πνευματικά δικαιώματα), η οποία θα μπορεί να τα διαχειρίζεται και να τα εκμεταλλεύεται.

Τα αποτελέσματα θα είναι πάντοτε στη διάθεση των νόμιμων εκπροσώπων της Εταιρείας κατά τη διάρκεια ισχύος της σύμβασης και εάν βρίσκονται στη κατοχή του Αναδόχου, θα παραδοθούν στην Εταιρεία κατά την καθ' όποιονδήποτε τρόπο λήξη ή λύση της σύμβασης. Σε περίπτωση αρχείων με στοιχεία σε ηλεκτρονική μορφή, ο Ανάδοχος υποχρεούται να συνοδεύσει την παράδοσή τους με έγγραφη τεκμηρίωση και με οδηγίες για την ανάκτηση /διαχείρισή τους.

Ο Ανάδοχος διαβεβαιώνει και εγγυάται ότι ουδείς τρίτος έχει ουδέν δικαίωμα επί του ως άνω έργου και σε κάθε περίπτωση αναλαμβάνει, δεσμεύεται και εγγυάται ότι θα αποκαταστήσει κάθε θετική και αποθετική ζημία και ηθική βλάβη που θα προκληθεί στην Εταιρεία.

Επίσης, δεσμεύεται ότι θα αναλάβει τα οποιαδήποτε έξοδα (συμπεριλαμβανομένης και της ενδεχόμενης αποζημίωσης) εναντίον τρίτου μέρους που ισχυρίζεται κυριότητα πνευματικών δικαιωμάτων μέρους ή όλου του έργου.

Επιπλέον ο ανάδοχος υποχρεούται να τηρεί τα αναφερόμενα στον Γενικό Κανονισμό Προστασίας Δεδομένων (Άρθρα 4, 9, 10 ΓΚΠΔ) και στο ν.4624/2019 (Α' 137/29-08-2019) (Άρθρα 44, 46)

Ειδικότερα :

α. Οι πληροφορίες της Εταιρείας οι οποίες θα τύχουν οποιασδήποτε μορφής επεξεργασία από τον Ανάδοχο, τους εργαζόμενους, τους συνεργάτες αυτού και τους τυχόν υπεργολάβους (οποιαδήποτε σχέση έχουν με τον Ανάδοχο) ενδέχεται να περιέχουν και δεδομένα προσωπικού χαρακτήρα, όπως

ορίζονται (α) στον Γενικό Κανονισμό Προστασίας Δεδομένων (Άρθρα 4, 9, 10 ΓΚΠΔ) και (β) στο ν.4624/2019 (Α' 137/29-08-2019) (Άρθρα 44, 46).

β. Η επεξεργασία δεδομένων προσωπικού χαρακτήρα πραγματοποιείται αποκλειστικά για τον σκοπό που αφορά το αντικείμενο των υπηρεσιών που αναλαμβάνει να παράσχει ο Ανάδοχος στην Εταιρεία, δυνάμει της παρούσας Σύμβασης και μόνο στην έκταση που επιβάλλει ο σκοπός της επεξεργασίας σύμφωνα το αντικείμενο των υπηρεσιών που έχει αναλάβει να παρέχει.

γ. Η επεξεργασία των δεδομένων προσωπικού χαρακτήρα θα εκτελείται σύμφωνα με τους όρους και συμφωνίες της παρούσας Σύμβασης και τις Οδηγίες της Εταιρείας. Ο Ανάδοχος δεσμεύεται ως προς την εφαρμογή και συμμόρφωση προς την ισχύουσα νομοθεσία για την προστασία δεδομένων προσωπικού χαρακτήρα (ιδίως Γενικός Κανονισμός Προστασίας Δεδομένων – 2016/679/ΕΕ), όπως ερμηνεύεται ιδίως από τις Αποφάσεις ή Γνωμοδοτήσεις της Αρχής Προστασίας Δεδομένων Προσωπικού Χαρακτήρα - ΑΠΔΠΧ) και του Ευρωπαϊκού Συμβουλίου Προστασίας Δεδομένων.

δ. Τα αρχεία που δημιουργούνται με την συλλογή, επεξεργασία και αποθήκευση των πληροφοριών που ενδέχεται να περιέχουν και προσωπικά δεδομένα, και γενικότερα όλων των ανάλογων μορφών αρχείων και πληροφοριών της Εταιρείας, από τον Ανάδοχο, ανήκουν κατ' αποκλειστικότητα στην Εταιρεία.

ε. Ο Ανάδοχος βεβαιώνει και εγγυάται στην Εταιρεία ότι θα λαμβάνει όλα τα απαραίτητα οργανωτικά και τεχνικά μέτρα για την ασφάλεια των πληροφοριών που ενδέχεται να περιέχουν και προσωπικά δεδομένα, και γενικότερα όλων των ανάλογων μορφών αρχείων και πληροφοριών της Εταιρείας, καθώς και για την προστασία τους από τυχαία ή αθέμιτη καταστροφή, τυχαία απώλεια, αλλοίωση, απαγορευμένη διάδοση και κάθε άλλη μορφή αθέμιτης επεξεργασίας, στο πλαίσιο των καθηκόντων του που πηγάζουν από την παρούσα Σύμβαση.

Εάν μετά την κατακύρωση του Διαγωνισμού και πριν από την παράδοση εξοπλισμού/έτοιμου λογισμικού βάσει του αντικειμένου της σύμβασης, στο πλαίσιο πρότασης επικαιροποίησης, έχουν ανακοινωθεί νεότερα μοντέλα/ εκδόσεις, αποδεδειγμένα ισχυρότερα και καλύτερα από εκείνα που προσφέρθηκαν και αξιολογήθηκαν, τότε ο Ανάδοχος υποχρεούται, και η ΚτΠ Μ.Α.Ε. δύναται να αποδεχθεί, να τα προμηθεύσει αντί των προσφερθέντων, με την προϋπόθεση ότι δεν επέρχεται οποιαδήποτε πρόσθετη οικονομική επιβάρυνση.

4.4 Υπεργολαβία

4.4.1. Ο Ανάδοχος δεν απαλλάσσεται από τις συμβατικές του υποχρεώσεις και ευθύνες λόγω ανάθεσης της εκτέλεσης τμήματος/τμημάτων της σύμβασης σε υπεργολάβους. Η τήρηση των υποχρεώσεων της παρ. 2 του άρθρου 18 του ν. 4412/2016 από υπεργολάβους δεν αίρει την ευθύνη του κυρίου αναδόχου.

4.4.2. Κατά την υπογραφή της σύμβασης ο κύριος ανάδοχος υποχρεούται να αναφέρει στην αναθέτουσα αρχή το όνομα, τα στοιχεία επικοινωνίας και τους νόμιμους εκπροσώπους των υπεργολάβων του, οι οποίοι συμμετέχουν στην εκτέλεση αυτής, εφόσον είναι γνωστά τη συγκεκριμένη χρονική στιγμή. Επιπλέον, υποχρεούται να γνωστοποιεί στην αναθέτουσα αρχή κάθε αλλαγή των πληροφοριών αυτών, κατά τη διάρκεια της σύμβασης, καθώς και τις απαιτούμενες πληροφορίες σχετικά με κάθε νέο υπεργολάβο, τον οποίο ο κύριος ανάδοχος χρησιμοποιεί εν συνεχεία στην εν λόγω σύμβαση, προσκομίζοντας τα σχετικά συμφωνητικά/δηλώσεις συνεργασίας. Σε περίπτωση διακοπής της συνεργασίας του Αναδόχου με υπεργολάβο/ υπεργολάβους της σύμβασης, αυτός υποχρεούται σε άμεση γνωστοποίηση της διακοπής αυτής στην Αναθέτουσα Αρχή, οφείλει δε να διασφαλίσει την ομαλή εκτέλεση του τμήματος/ των τμημάτων της σύμβασης είτε από τον ίδιο, είτε από νέο υπεργολάβο τον οποίο θα γνωστοποιήσει στην αναθέτουσα αρχή κατά την ως άνω διαδικασία. Σε περίπτωση που ο ανάδοχος έχει στηριχθεί στις ικανότητες του υπεργολάβου όσον αφορά τη χρηματοοικονομική επάρκεια-τεχνική και επαγγελματική ικανότητα, σύμφωνα

με τις απαιτήσεις της διακήρυξης, ο ανάδοχος υποχρεούται να προτείνει αντικαταστάτη. Για τον έλεγχο της συνδρομής των προϋποθέσεων στο πρόσωπο του νέου υπεργολάβου εφαρμόζονται αναλόγως οι διατάξεις της παρούσας για τον έλεγχο της συνδρομής των λόγων αποκλεισμού και των κριτηρίων επιλογής του.

4.4.3. Η αναθέτουσα αρχή επαληθεύει τη συνδρομή των λόγων αποκλεισμού για τους υπεργολάβους, όπως αυτοί περιγράφονται στην παράγραφο 2.2.3 και με τα αποδεικτικά μέσα της παραγράφου 2.2.9.2 της παρούσας, εφόσον το(α) τμήμα(τα) της σύμβασης, το(α) οποίο(α) ο ανάδοχος προτίθεται να αναθέσει υπό μορφή υπεργολαβίας σε τρίτους, υπερβαίνουν σωρευτικά το ποσοστό του τριάντα τοις εκατό (30%) της συνολικής αξίας της σύμβασης. Επιπλέον, προκειμένου να μην αθετούνται οι υποχρεώσεις της παρ. 2 του άρθρου 18 του ν. 4412/2016, δύναται να επαληθεύσει τους ως άνω λόγους και για τμήμα ή τμήματα της σύμβασης που υπολείπονται του ως άνω ποσοστού.

Όταν από την ως άνω επαλήθευση προκύπτει ότι συντρέχουν λόγοι αποκλεισμού απαιτεί ή δύναται να απαιτήσει την αντικατάστασή του, κατά τα ειδικότερα αναφερόμενα στις παρ. 5 και 6 του άρθρου 131 του ν. 4412/2016.

4.5 Τροποποίηση σύμβασης κατά τη διάρκεια της

Η σύμβαση μπορεί να τροποποιείται κατά τη διάρκειά της, χωρίς να απαιτείται νέα διαδικασία σύναψης σύμβασης, μόνο σύμφωνα με τους όρους και τις προϋποθέσεις του άρθρου 132 του ν. 4412/2016 και κατόπιν γνωμοδότησης του αρμοδίου οργάνου.

Ειδικότερα:

4.5.1 Δικαιώματα προαίρεσης

Η αναθέτουσα αρχή διατηρεί τα κάτωθι δικαιώματα προαίρεσης (σύμφωνο προαίρεσης Αστικού Κώδικα) τα οποία δύναται να ασκήσει με μονομερή δήλωση κατά τη διάρκεια εκτέλεσης της σύμβασης και υπό την προϋπόθεση σύμφωνης γνώμης του Πράσινου Ταμείου και της έγκρισης χρηματοδότησης για την άσκησή τους, συγκεκριμένα :

A. Μετά τη σύναψη της αρχικής σύμβασης, κατά τη διάρκεια υλοποίησης του έργου και πριν την λήξη της σύμβασης η Αναθέτουσα Αρχή δύναται να αποφασίσει την άσκηση δικαιώματος προαίρεσης με αύξηση του φυσικού αντικείμενου του έργου **έως τριάντα τοις εκατό (30%)** του συμβατικού τιμήματος με βάση τις τιμές μονάδας της Οικονομικής Προσφοράς του Αναδόχου.

Με χρονοδιάγραμμα υλοποίησης έως δώδεκα (12) μήνες από την άσκησή του.

B. Πριν την λήξη της σύμβασης, ο Κύριος του Έργου δύναται να αποφασίσει την άσκηση δικαιώματος προαίρεσης συντήρησης έως του ποσού των **144.000,00€** μη περιλαμβανομένου ΦΠΑ 24% (προϋπολογισμός με ΦΠΑ: **178.560,00€**, ΦΠΑ **34.560,00€**), με βάση την Οικονομική Προσφορά του Αναδόχου, για τις υπηρεσίες συντήρησης (όπως αυτές περιγράφονται στην Παρ. 6.9).

Με χρονοδιάγραμμα υλοποίησης έως πέντε (5) έτη από την άσκησή του, περιλαμβανομένων και των ετών δωρεάν εγγύησης.

Στην συγκεκριμένη περίπτωση, υφίσταται μονομερές διαπλαστικό δικαίωμα της αναθέτουσας αρχής να θέσει σε ενέργεια τη συμβατική σχέση, και μόνο με σχετική δήλωσή της προς τον ανάδοχο της αρχικής σύμβασης, ο οποίος θα υποχρεούται να υλοποιήσει το αντικείμενο της προαίρεσης με τις τιμές μονάδας της οικονομικής του προσφοράς.

Η χρήση του Δικαιώματος προαίρεσης δεν είναι δεσμευτική για την Αναθέτουσα Αρχή/Κύριο του Έργου και σε καμία περίπτωση δεν υποχρεούται να ασκήσει το εν λόγω δικαίωμα, παρά μόνο εφόσον το κρίνει αναγκαίο.

Στην περίπτωση ενεργοποίησης του δικαιώματος προαίρεσης δεν προβλέπεται αναπροσαρμογή της αμοιβής του Αναδόχου. Ο Ανάδοχος δεσμεύεται για το αμετάβλητο της προσφοράς του για οποιοδήποτε λόγο, με βάση την οικονομική του προσφορά.

4.6 Δικαίωμα μονομερούς λύσης της σύμβασης

4.6.1. Η αναθέτουσα αρχή μπορεί, με τις προϋποθέσεις που ορίζουν οι κείμενες διατάξεις, να καταγγείλει τη σύμβαση κατά τη διάρκεια της εκτέλεσής της, εφόσον:

α) η σύμβαση έχει υποστεί ουσιώδη τροποποίηση, κατά την έννοια της παρ. 4 του άρθρου 132 του ν. 4412/2016, που θα απαιτούσε νέα διαδικασία σύναψης σύμβασης

β) ο ανάδοχος, κατά το χρόνο της ανάθεσης της σύμβασης, τελούσε σε μια από τις καταστάσεις που αναφέρονται στην παράγραφο 2.2.3.1 και, ως εκ τούτου, θα έπρεπε να έχει αποκλειστεί από τη διαδικασία σύναψης της σύμβασης,

γ) η σύμβαση δεν έπρεπε να ανατεθεί στον ανάδοχο λόγω σοβαρής παραβίασης των υποχρεώσεων που υπέχει από τις Συνθήκες και την Οδηγία 2014/24/ΕΕ, η οποία έχει αναγνωριστεί με απόφαση του Δικαστηρίου της Ένωσης στο πλαίσιο διαδικασίας δυνάμει του άρθρου 258 της ΣΛΕΕ.

5. ΕΙΔΙΚΟΙ ΟΡΟΙ ΕΚΤΕΛΕΣΗΣ ΤΗΣ ΣΥΜΒΑΣΗΣ

5.1 Τρόπος πληρωμής

5.1.1. Η πληρωμή του αναδόχου θα πραγματοποιηθεί με ένα από τους παρακάτω τρόπους πληρωμής που θα δηλώσει ο υποψήφιος οικονομικός φορέας στον υποφάκελο της οικονομικής προσφοράς του.

Στην περίπτωση που δεν έχει επιλεγεί με σαφήνεια ένας από τους κάτωθι τρόπους πληρωμής, θεωρείται ότι ο υποψήφιος Ανάδοχος αποδέχεται τον τρόπο πληρωμής που θα επιλέξει η Αναθέτουσα Αρχή.

Τρόποι Πληρωμής:

1)	<p>α) Χορήγηση έντοκης προκαταβολής μέχρι ποσοστού τριάντα τοις εκατό (30%) του συμβατικού τιμήματος χωρίς Φ.Π.Α., με την κατάθεση ισόποσης εγγύησης η οποία θα καλύπτει τη διαφορά μεταξύ του ποσού της εγγύησης καλής εκτέλεσης και του ποσού της καταβαλλόμενης προκαταβολής, σύμφωνα με τα οριζόμενα στο άρθρο 72§1 περ. δ του ν. 4412/2016 και 4.1 της παρούσας. Η παραπάνω προκαταβολή θα είναι έντοκη. Κατά την εξόφληση θα παρακρατείται τόκος επί της εισπραχθείσας προκαταβολής και για το χρονικό διάστημα υπολογιζόμενου από την ημερομηνία λήψεως μέχρι την ημερομηνία οριστικής και ποιοτικής παραλαβής. Για τον υπολογισμό του τόκου θα λαμβάνεται υπόψη το ύψος του επιτοκίου των εντόκων γραμματίων του Δημοσίου 12μηνης διάρκειας που θα ισχύει κατά την ημερομηνία λήψης της προκαταβολής προσαυξημένο κατά 0,25 ποσοστιαίες μονάδες το οποίο θα παραμένει σταθερό μέχρι την εξάντληση του ποσού της χορηγηθείσας προκαταβολής.</p> <p>β) Καταβολή ποσοστού δέκα (10%) του συμβατικού τιμήματος, μετά την παραλαβή της Φάσης 3 και αφού αφαιρεθεί : (i) ποσοστό της χορηγηθείσας προκαταβολής ίσο προς το ανωτέρω ποσοστό της πληρωμής που καταβάλλεται (αναλογική απόσβεση προκαταβολής), και (ii) ο αντίστοιχος τόκος της προκαταβολής, για χρονικό διάστημα από την ημερομηνία λήψεως της προκαταβολής μέχρι την εν λόγω τμηματική παραλαβή.</p> <p>γ) Καταβολή ποσοστού τριάντα (30%) του συμβατικού τιμήματος, μετά την παραλαβή της Φάσης 2 και αφού αφαιρεθεί : (i) ποσοστό της χορηγηθείσας προκαταβολής ίσο προς το ανωτέρω ποσοστό της πληρωμής που καταβάλλεται (αναλογική απόσβεση προκαταβολής), και (ii) ο τόκος επί της απομειωμένης από την προηγούμενη πληρωμή (β) προκαταβολής, για το χρονικό διάστημα από την ημερομηνία του υπολογισμού τόκου της προηγούμενης τμηματικής πληρωμής (β) μέχρι την εν λόγω τμηματική παραλαβή.</p> <p>δ) Καταβολή του υπόλοιπου του συμβατικού τιμήματος, μετά την οριστική ποιοτική και ποσοτική παραλαβή του συνόλου του Έργου, αφού αφαιρεθεί : (i) το υπόλοιπο ποσοστό της χορηγηθείσας προκαταβολής (αναλογική απόσβεση προκαταβολής), και (ii) τόκος επί της απομειωμένης από την προηγούμενη πληρωμή (γ) προκαταβολής και για το χρονικό διάστημα από την ημερομηνία του υπολογισμού τόκου της προηγούμενης τμηματικής πληρωμής μέχρι την οριστική ποιοτική και ποσοτική παραλαβή του Έργου.</p>
2)	<p>α) Καταβολή ποσοστού δέκα (10%) του συμβατικού τιμήματος, μετά την παραλαβή της Φάσης 1</p> <p>β) Καταβολή ποσοστού είκοσι (20%) του συμβατικού τιμήματος, μετά την παραλαβή της Φάσης 3</p> <p>γ) Καταβολή ποσοστού τριάντα (30%) του συμβατικού τιμήματος, μετά την παραλαβή της Φάσης 2</p>

δ) Το υπόλοιπο του συμβατικού τιμήματος μετά την οριστική ποιοτική και ποσοτική παραλαβή του συνόλου του Έργου.

Επισημαίνεται ότι η παραπάνω προκαταβολή δύναται να χορηγηθεί και τμηματικά.

Η πληρωμή του συμβατικού τιμήματος θα γίνεται με την προσκόμιση των νόμιμων παραστατικών και δικαιολογητικών που προβλέπονται από τις διατάξεις του άρθρου 200 παρ. 5 του ν. 4412/2016, καθώς και κάθε άλλου δικαιολογητικού που τυχόν ήθελε ζητηθεί από τις αρμόδιες υπηρεσίες που διενεργούν τον έλεγχο και την πληρωμή.

5.1.2. Τον Ανάδοχο βαρύνουν οι υπέρ τρίτων κρατήσεις, ως και κάθε άλλη επιβάρυνση, σύμφωνα με την κείμενη νομοθεσία, μη συμπεριλαμβανομένου Φ.Π.Α., την παροχή της υπηρεσίας στον τόπο και με τον τρόπο που προβλέπεται στα έγγραφα της σύμβασης. Ιδίως βαρύνεται με τις ακόλουθες κρατήσεις:

α) Κράτηση 0,07% η οποία υπολογίζεται επί της αξίας κάθε πληρωμής προ φόρων και κρατήσεων της αρχικής, καθώς και κάθε συμπληρωματικής σύμβασης Υπέρ της Ενιαίας Ανεξάρτητης Αρχής Δημοσίων Συμβάσεων επιβάλλεται (άρθρο 4 Ν.4013/2011 όπως ισχύει)

β) Κράτηση ύψους 0,02% υπέρ του Δημοσίου, η οποία υπολογίζεται επί της αξίας, εκτός ΦΠΑ, της αρχικής, καθώς και κάθε συμπληρωματικής σύμβασης. Το ποσό αυτό παρακρατείται σε κάθε πληρωμή από την αναθέτουσα αρχή στο όνομα και για λογαριασμό της Γενικής Διεύθυνσης Δημοσίων Συμβάσεων και Προμηθειών σύμφωνα με την παρ. 6 του άρθρου 36 του ν. 4412/2016

γ) Κράτηση 0,06% η οποία υπολογίζεται επί της αξίας κάθε πληρωμής προ φόρων και κρατήσεων της αρχικής καθώς και κάθε συμπληρωματικής σύμβασης υπέρ της Αρχής Εξέτασης Προδικαστικών Προσφυγών (άρθρο 350 παρ. 3 του ν. 4412/2016).

Οι υπέρ τρίτων κρατήσεις υπόκεινται στο εκάστοτε ισχύον αναλογικό τέλος χαρτοσήμου και στην επ' αυτού εισφορά υπέρ ΟΓΑ.

5.2 Κήρυξη οικονομικού φορέα έκπτωτου - Κυρώσεις

5.2.1. Ο ανάδοχος, με την επιφύλαξη της συνδρομής λόγων ανωτέρας βίας, κηρύσσεται υποχρεωτικά έκπτωτος από την σύμβαση και από κάθε δικαίωμα που απορρέει από αυτήν, εάν δεν εκπληρώσει τις συμβατικές του υποχρεώσεις ή δεν συμμορφωθεί με τις γραπτές εντολές της αναθέτουσας αρχής, που είναι σύμφωνες με την σύμβαση ή τις κείμενες διατάξεις και εάν υπερβεί υπαίτια τη συνολική προθεσμία εκτέλεσης της σύμβασης, λαμβανομένων υπόψη των παρατάσεων.

Στην περίπτωση αυτή του κοινοποιείται ειδική όχληση, η οποία περιλαμβάνει συγκεκριμένη περιγραφή των ενεργειών στις οποίες οφείλει να προβεί αυτός, θέτοντας προθεσμία για τη συμμόρφωσή του, η οποία δεν μπορεί να είναι μικρότερη των δεκαπέντε (15) ημερών. Αν η προθεσμία που τεθεί με την ειδική όχληση παρέλθει χωρίς να συμμορφωθεί, κηρύσσεται αιτιολογημένα έκπτωτος μέσα σε τριάντα (30) ημέρες από την άπρακτη πάροδο της ως άνω προθεσμίας συμμόρφωσης.

Στον ανάδοχο που κηρύσσεται έκπτωτος από την σύμβαση, επιβάλλονται, μετά από κλήση του για παροχή εξηγήσεων, αθροιστικά, οι παρακάτω κυρώσεις:

α) ολική κατάπτωση της εγγύησης καλής εκτέλεσης της σύμβασης,

β) είσπραξη εντόκως της προκαταβολής που χορηγήθηκε, είτε από ποσόν που δικαιούται να λάβει, είτε με κατάθεση του ποσού από τον ίδιο, είτε με κατάπτωση της εγγύησης προκαταβολής. Ο υπολογισμός των τόκων γίνεται από την ημερομηνία λήψης της προκαταβολής μέχρι την ημερομηνία έκδοσης της απόφασης κήρυξης του ως εκπτώτου, με το ισχύον κάθε φορά ανώτατο όριο επιτοκίου για τόκο από δικαιοπραξία, από την ημερομηνία δε αυτή και μέχρι της επιστροφής της, με το ισχύον κάθε φορά επιτόκιο για τόκο υπερημερίας.

5.2.2. Αν οι υπηρεσίες παρασχεθούν από υπαιτιότητα του αναδόχου μετά τη λήξη της διάρκειας της σύμβασης και μέχρι λήξης του χρόνου της παράτασης που χορηγήθηκε, επιβάλλονται εις βάρος του ποινικές ρήτρες, με αιτιολογημένη απόφαση της αναθέτουσας αρχής.

Οι ποινικές ρήτρες υπολογίζονται ως εξής:

α) για καθυστέρηση που περιορίζεται σε χρονικό διάστημα που δεν υπερβαίνει το 50% της προβλεπόμενης συνολικής διάρκειας της σύμβασης ή σε περίπτωση τμηματικών/ενδιαμέσων προθεσμιών της αντίστοιχης προθεσμίας επιβάλλεται ποινική ρήτρα 2,5% επί της συμβατικής αξίας χωρίς ΦΠΑ των υπηρεσιών που παρασχέθηκαν εκπρόθεσμα,

β) για καθυστέρηση που υπερβαίνει το 50% επιβάλλεται ποινική ρήτρα 5% χωρίς ΦΠΑ επί της συμβατικής αξίας των υπηρεσιών που παρασχέθηκαν εκπρόθεσμα,

γ) οι ποινικές ρήτρες για υπέρβαση των τμηματικών προθεσμιών είναι ανεξάρτητες από τις επιβαλλόμενες για υπέρβαση της συνολικής διάρκειας της σύμβασης και δύνανται να ανακαλούνται με αιτιολογημένη απόφαση της αναθέτουσας αρχής, αν οι υπηρεσίες που αφορούν στις ως άνω τμηματικές προθεσμίες παρασχεθούν μέσα στη συνολική της διάρκεια και τις εγκεκριμένες παρατάσεις αυτής και με την προϋπόθεση ότι το σύνολο της σύμβασης έχει εκτελεστεί πλήρως,

Το ποσό των ποινικών ρητρών αφαιρείται/συμψηφίζεται από/με την αμοιβή του αναδόχου.

Η επιβολή ποινικών ρητρών δεν στερεί από την αναθέτουσα αρχή το δικαίωμα να κηρύξει τον ανάδοχο έκπτωτο.

5.3 Διοικητικές προσφυγές κατά τη διαδικασία εκτέλεσης

Ο ανάδοχος μπορεί κατά των αποφάσεων που επιβάλλουν σε βάρος του κυρώσεις, δυνάμει των όρων των άρθρων 5.2 (Κήρυξη οικονομικού φορέα εκπτώτου - Κυρώσεις) και 6.4. (Απορριψη παραδοτέων – Αντικατάσταση), καθώς και κατ' εφαρμογή των συμβατικών όρων να ασκήσει προσφυγή για λόγους νομιμότητας και ουσίας ενώπιον του φορέα που εκτελεί τη σύμβαση μέσα σε ανατρεπτική προθεσμία (30) ημερών από την ημερομηνία της κοινοποίησης ή της πλήρους γνώσης της σχετικής απόφασης. Η εμπρόθεσμη άσκηση της προσφυγής αναστέλλει τις επιβαλλόμενες κυρώσεις.

Επί της προσφυγής αποφασίζει το αρμοδίως αποφαινόμενο όργανο, ύστερα από γνωμοδότηση του προβλεπόμενου στις περιπτώσεις β' και δ' της παραγράφου 11 του άρθρου 221 του ν.4412/2016 οργάνου, εντός προθεσμίας τριάντα (30) ημερών από την άσκησή της, άλλως θεωρείται ως σιωπηρώς απορριφθείσα. Κατά της απόφασης αυτής δεν χωρεί η άσκηση άλλης οποιασδήποτε φύσης διοικητικής προσφυγής. Αν κατά της απόφασης που επιβάλλει κυρώσεις δεν ασκηθεί εμπρόθεσμα η προσφυγή ή αν απορριφθεί αυτή από το αποφαινόμενο αρμοδίως όργανο, η απόφαση καθίσταται οριστική. Αν ασκηθεί εμπρόθεσμα προσφυγή, αναστέλλονται οι συνέπειες της απόφασης μέχρι αυτή να οριστικοποιηθεί.

5.4 Δικαστική επίλυση διαφορών

Κάθε διαφορά μεταξύ των συμβαλλόμενων μερών που προκύπτει από τις συμβάσεις που συνάπτονται στο πλαίσιο της παρούσας διακήρυξης, επιλύεται με την άσκηση προσφυγής ή αγωγής στο Διοικητικό Εφετείο της Περιφέρειας, στην οποία εκτελείται εκάστη σύμβαση, κατά τα ειδικότερα οριζόμενα στις παρ. 1 έως και 6 του άρθρου 205Α του ν. 4412/2016. Πριν από την άσκηση της προσφυγής στο Διοικητικό Εφετείο προηγείται υποχρεωτικά η τήρηση της προβλεπόμενης στο άρθρο 205 ενδικοφανούς διαδικασίας, διαφορετικά η προσφυγή απορρίπτεται ως απαράδεκτη.

6. ΕΙΔΙΚΟΙ ΟΡΟΙ ΕΚΤΕΛΕΣΗΣ

6.1 Παρακολούθηση της σύμβασης

Η παρακολούθηση της εκτέλεσης της Σύμβασης και η διοίκηση αυτής θα διενεργείται σύμφωνα με το άρθρο 216 του Ν. 4412/2016.

Η παρακολούθηση της εκτέλεσης της σύμβασης και η διοίκηση αυτής διενεργείται από την Δ/νση Διαχείρισης Έργων της ΚΤΠ Α.Ε ή από ειδική Επιτροπή η οποία θα ορισθεί με απόφαση της αναθέτουσας αρχής και η οποία και θα εισηγείται, στο αρμόδιο αποφαινόμενο όργανο ήτοι, το Διοικητικό Συμβούλιο, για όλα τα ζητήματα που αφορούν στην προσήκουσα εκτέλεση όλων των όρων της σύμβασης και στην εκπλήρωση των υποχρεώσεων του αναδόχου, στη λήψη των επιβεβλημένων μέτρων λόγω μη τήρησης των ως άνω όρων και ιδίως για ζητήματα που αφορούν σε τροποποίηση του αντικειμένου και παράταση της διάρκειας της σύμβασης, υπό τους όρους του άρθρου 132 του ν. 4412/2016.

Με υπόδειξη του Κυρίου του Έργου μπορεί να ορίζονται εκπρόσωποί του, οι οποίοι θα συμμετέχουν στην Επιτροπή Παρακολούθησης της σύμβασης.

Η αρμόδια Δ/νση ή Επιτροπή Παρακολούθησης ή ειδική Επιτροπή δύναται να θα αποστέλλει έγγραφα οδηγιών και εντολών προς τον ανάδοχο αναφορικά με την εκτέλεση της σύμβασης. Τα καθήκοντα παρακολούθησης, ενδεικτικά περιλαμβάνουν την πιστοποίηση της εκτέλεσης του αντικειμένου της σύμβασης καθώς και τον έλεγχο συμμόρφωσης του αναδόχου με τους όρους αυτής.

6.2 Διάρκεια σύμβασης

6.2.1. Η συνολική **διάρκεια** της σύμβασης ορίζεται σε **δεκαπέντε (15) μήνες** και νοείται το χρονικό διάστημα από την ημερομηνία υπογραφής της σύμβασης έως την υποβολή του τελευταίου παραδοτέου σύμφωνα με το αναλυτικό χρονοδιάγραμμα που περιλαμβάνεται στο ΠΑΡΑΡΤΗΜΑ Ι – Αναλυτική Περιγραφή Φυσικού και Οικονομικού Αντικειμένου της Σύμβασης της παρούσας. Επισημαίνεται ότι στη συνολική διάρκεια περιλαμβάνεται και ο χρόνος που θα απαιτηθεί για την παραλαβή των ενδιάμεσων φάσεων ή παραδοτέων μέχρι την παράδοση και του τελευταίου παραδοτέου που ορίζει την λήξη της σύμβασης και την έναρξη της οριστικής παραλαβής του έργου.

6.2.2. Η συνολική διάρκεια της σύμβασης μπορεί να παρατείνεται μετά από αιτιολογημένη απόφαση της αναθέτουσας αρχής μέχρι το 50% αυτής ύστερα από σχετικό αίτημα του αναδόχου που υποβάλλεται πριν από τη λήξη της διάρκειάς της, σε αντικειμενικά δικαιολογημένες περιπτώσεις που δεν οφείλονται σε υπαιτιότητα του αναδόχου. Αν λήξει η συνολική διάρκεια της σύμβασης, χωρίς να υποβληθεί εγκαίρως αίτημα παράτασης ή, αν λήξει η παραταθείσα, κατά τα ανωτέρω, διάρκεια, χωρίς να υποβληθούν στην αναθέτουσα αρχή τα παραδοτέα της σύμβασης, ο ανάδοχος κηρύσσεται έκπτωτος. Αν οι υπηρεσίες παρασχεθούν από υπαιτιότητα του αναδόχου μετά τη λήξη της διάρκειας της σύμβασης, και μέχρι λήξης του χρόνου της παράτασης που χορηγήθηκε επιβάλλονται εις βάρος του ποινικές ρήτρες, σύμφωνα με το άρθρο 218 του ν. 4412/2016 και την παρ. 5.2 της παρούσας.

6.3 Παραλαβή του αντικειμένου της σύμβασης

6.3.1 Η παραλαβή των παρεχόμενων υπηρεσιών ή/και παραδοτέων γίνεται από αρμόδια Επιτροπή Παρακολούθησης και Παραλαβής Έργου (ΕΠΠΕ) που συγκροτείται από την Αναθέτουσα Αρχή, σύμφωνα με την παράγραφο 11 εδάφιο δ' του άρθρου 221 του ν. 4412/2016 και σύμφωνα με τα αναλυτικώς αναφερόμενα στην παρ. 7.2.1 Χρόνος Υποβολής και Διαδικασία Οριστικοποίησης Παραδοτέων του Παραρτήματος Ι της παρούσας, όπου περιγράφεται η διαδικασία ελέγχου ανά φάση υλοποίησης καθώς και το χρονοδιάγραμμα παράδοσης,

6.3.2 Κατά τη διαδικασία παραλαβής διενεργείται ο απαιτούμενος έλεγχος, σύμφωνα με τα οριζόμενα στη σύμβαση, μπορεί δε να καλείται να παραστεί και ο ανάδοχος. Μετά την ολοκλήρωση της διαδικασίας, η επιτροπή παραλαβής: α) είτε παραλαμβάνει τις σχετικές υπηρεσίες ή παραδοτέα, εφόσον καλύπτονται οι απαιτήσεις της σύμβασης χωρίς έγκριση ή απόφαση του αποφαινόμενου

οργάνου, β) είτε εισηγείται για την παραλαβή με παρατηρήσεις ή την απόρριψη των παρεχομένων υπηρεσιών ή παραδοτέων, σύμφωνα με τις παραγράφους 3 και 4. Τα ανωτέρω εφαρμόζονται και σε τμηματικές παραλαβές.

6.3.3 Αν η επιτροπή παραλαβής κρίνει ότι οι παρεχόμενες υπηρεσίες ή τα παραδοτέα δεν ανταποκρίνονται πλήρως στους όρους της σύμβασης, συντάσσεται πρωτόκολλο προσωρινής παραλαβής, που αναφέρει τις παρεκκλίσεις που διαπιστώθηκαν από τους όρους της σύμβασης και γνωμοδοτεί αν οι αναφερόμενες παρεκκλίσεις επηρεάζουν την καταλληλότητα των παρεχομένων υπηρεσιών ή παραδοτέων και συνεπώς αν μπορούν οι τελευταίες να καλύψουν τις σχετικές ανάγκες.

6.3.4 Για την εφαρμογή της προηγούμενης παραγράφου ορίζονται τα ακόλουθα:

α) Στην περίπτωση που διαπιστωθεί ότι, δεν επηρεάζεται η καταλληλότητα, με αιτιολογημένη απόφαση του αρμόδιου αποφαινόμενου οργάνου, μπορεί να εγκριθεί η παραλαβή των εν λόγω παρεχομένων υπηρεσιών ή παραδοτέων, με έκπτωση επί της συμβατικής αξίας, η οποία θα πρέπει να είναι ανάλογη προς τις διαπιστωθείσες παρεκκλίσεις. Μετά την έκδοση της ως άνω απόφασης, η επιτροπή παραλαβής υποχρεούται να προβεί στην οριστική παραλαβή των παρεχομένων υπηρεσιών ή παραδοτέων της σύμβασης και να συντάξει σχετικό πρωτόκολλο οριστικής παραλαβής, σύμφωνα με τα αναφερόμενα στην απόφαση.

β) Αν διαπιστωθεί ότι επηρεάζεται η καταλληλότητα, με αιτιολογημένη απόφαση του αρμόδιου αποφαινόμενου οργάνου απορρίπτονται οι παρεχόμενες υπηρεσίες ή τα παραδοτέα, με την επιφύλαξη των οριζόμενων στο άρθρο 220.

6.3.5 Αν παρέλθει χρονικό διάστημα μεγαλύτερο των τριάντα (30) ημερών από την ημερομηνία υποβολής του παραδοτέου από τον οικονομικό φορέα και δεν έχει εκδοθεί πρωτόκολλο παραλαβής της παραγράφου 2 ή πρωτόκολλο με παρατηρήσεις της παραγράφου 3, θεωρείται ότι η παραλαβή έχει συντελεσθεί αυτοδίκαια.

6.3.6 Ανεξάρτητα από την, κατά τα ανωτέρω, αυτοδίκαιη παραλαβή και την πληρωμή του αναδόχου, πραγματοποιούνται οι προβλεπόμενοι από τη σύμβαση έλεγχοι από επιτροπή που συγκροτείται με απόφαση του αρμοδίου αποφαινόμενου οργάνου, στην οποία δεν μπορεί να συμμετέχουν ο πρόεδρος και τα μέλη της επιτροπής της παραγράφου 1. Η παραπάνω επιτροπή παραλαβής προβαίνει σε όλες τις διαδικασίες παραλαβής που προβλέπονται από την σύμβαση και συντάσσει τα σχετικά πρωτόκολλα. Οι εγγυητικές επιστολές προκαταβολής και καλής εκτέλεσης δεν επιστρέφονται πριν την ολοκλήρωση όλων των προβλεπόμενων από τη σύμβαση ελέγχων και τη σύνταξη των σχετικών πρωτοκόλλων. Οποιαδήποτε ενέργεια που έγινε από την αρχική επιτροπή παραλαβής, δεν λαμβάνεται υπόψη.

6.4 Απόρριψη παραδοτέων – Αντικατάσταση

Αν η αναθέτουσα αρχή αποφασίσει την απόρριψη του παραδοτέου, με έκπτωση επί της συμβατικής αξίας, μπορεί να εγκρίνει την αντικατάστασή του με άλλο, που να είναι σύμφωνο με τους όρους της σύμβασης, μέσα σε προθεσμία που τάσσεται με την απόφαση αυτή. Αν η αντικατάσταση γίνεται μετά τη λήξη της συνολικής διάρκειας της σύμβασης, η προθεσμία δεν μπορεί να υπερβαίνει το 25% της συνολικής διάρκειας της σύμβασης και ο ανάδοχος θεωρείται εκπρόθεσμος και υπόκειται σε ποινική ρήτρα λόγω εκπρόθεσμης παράδοσης σύμφωνα με τα αναφερόμενα στο άρθρο 218 του ν. 4412/2016 και την παράγραφο 5.2 της παρούσας. Αν ο ανάδοχος δεν αντικαταστήσει το παραδοτέο που απορρίφθηκε μέσα στην προθεσμία που του τάχθηκε και εφόσον έχει λήξη η συνολική διάρκεια της σύμβασης, κηρύσσεται έκπτωτος και υπόκειται στις προβλεπόμενες κυρώσεις.

6.5 Καταγγελία Σύμβασης -Υποκατάσταση Αναδόχου

Στην περίπτωση που, κατά την εκτέλεση της σύμβασης, ο ανάδοχος καταδικαστεί αμετάκλητα για ένα από τα αδικήματα που αναφέρονται στην παρ. της παρούσας, η αναθέτουσα αρχή δύναται

να καταγγείλει μονομερώς τη σύμβαση και να αναζητήσει τυχόν αξιώσεις αποζημίωσης, σύμφωνα με τις σχετικές διατάξεις του ΑΚ, περί αμφοτεροβαρών συμβάσεων.

Εάν ο ανάδοχος πτωχεύσει ή υπαχθεί σε διαδικασία εξυγίανσης ή ειδικής εκκαθάρισης ή τεθεί υπό αναγκαστική διαχείριση από εκκαθαριστή ή από το δικαστήριο ή υπαχθεί σε διαδικασία πτωχευτικού συμβιβασμού ή αναστείλει τις επιχειρηματικές του δραστηριότητες ή εάν βρίσκεται σε οποιαδήποτε ανάλογη κατάσταση, προκύπτουσα από παρόμοια διαδικασία, προβλεπόμενη σε εθνικές διατάξεις νόμου, η αναθέτουσα αρχή δύναται, ομοίως, να καταγγείλει μονομερώς τη σύμβαση και να αναζητήσει τυχόν αξιώσεις αποζημίωσης, σύμφωνα με τις σχετικές διατάξεις του ΑΚ.

Σε αμφότερες τις ως άνω περιπτώσεις καταγγελίας της σύμβασης, η αναθέτουσα αρχή δύναται να προσκαλέσει τον/τους επόμενο/ους, κατά σειρά, μειοδότη/ες της διαδικασίας ανάθεσης της συγκεκριμένης σύμβασης και να του/τους προτείνει να αναλάβει/ουν την παροχή των υπηρεσιών του εκπτώτου αναδόχου, με τους ίδιους όρους και προϋποθέσεις και βάσει της προσφοράς που είχε υποβάλει ο έκπτωτος (ρητή ρήτρα υποκατάστασης).

ΠΑΡΑΡΤΗΜΑΤΑ

ΠΑΡΑΡΤΗΜΑ Ι – Αναλυτική Περιγραφή Φυσικού και Οικονομικού Αντικειμένου της Σύμβασης

1. Περιβάλλον της Σύμβασης

1.1. Εμπλεκόμενοι στην υλοποίηση της Σύμβασης

Για την υλοποίηση του Έργου της παρούσας Διακήρυξης εμπλέκονται οι ακόλουθοι:

Φορέας Διαχείρισης	ΕΥΔΕ-ΤΠΕ	http://www.digitalplan.gov.gr/
Φορέας Υλοποίησης	Κοινωνία της Πληροφορίας Μ.Α.Ε	Βλ. Παρ. Φορέας Υλοποίησης – Αναθέτουσα Αρχή 1.1.1
Φορέας Χρηματοδότησης	Υπουργείο Περιβάλλοντος και Ενέργειας – ΠΡΑΣΙΝΟ ΤΑΜΕΙΟ	https://ypen.gov.gr https://prasinotameio.gr/ Βλ. Παρ. 1.1.2
Κύριος του Έργου	Υπουργείο Περιβάλλοντος και Ενέργειας	https://ypen.gov.gr Βλ. Παρ. 1.1.3
Φορέας Λειτουργίας του Έργου	Υπουργείο Περιβάλλοντος και Ενέργειας	https://ypen.gov.gr Βλ. Παρ. 1.1.3
Όργανα & Επιτροπές Παρακολούθησης, Διακυβέρνησης και Ελέγχου του Έργου	-	Βλ. Παρ. 1.1.4

1.1.1. Φορέας Υλοποίησης – Αναθέτουσα Αρχή

Η «**Κοινωνία της Πληροφορίας Μ.Α.Ε.**», είναι εταιρεία η οποία λειτουργεί χάριν του δημοσίου συμφέροντος και έχει ως κύρια αποστολή την ανάπτυξη δράσεων και την υποστήριξη των αρμόδιων φορέων για τη βελτίωση της διοικητικής ικανότητας της Δημόσιας Διοίκησης, καθώς και την εκτέλεση και διαχείριση έργων στον τομέα της πληροφορικής, επικοινωνίας και νέων τεχνολογιών για τη Δημόσια Διοίκηση. Η Εταιρεία λειτουργεί με τους κανόνες της ιδιωτικής οικονομίας του Ν. 3429/2005 στο πλαίσιο των διατάξεων του Ν. 3614/2007 (ΦΕΚ 267/Α), και του καταστατικού της όπως αυτό τροποποιήθηκε και ισχύει (ΦΕΚ 343/Β/07-02-2020) και εποπτεύεται από το Υπουργείο Ψηφιακής Διακυβέρνησης.

Βασικός σκοπός της Εταιρείας, όπως ορίζεται στην τελευταία τροποποίηση του καταστατικού αυτής (ΦΕΚ Β' 5386/07-12-2020), είναι:

α) Η εκτέλεση δράσεων και έργων βελτίωσης της διοικητικής ικανότητας της δημόσιας διοίκησης στο πλαίσιο εφαρμογής οποιουδήποτε επιχειρησιακού προγράμματος, απ' όπου κι εάν αυτό χρηματοδοτείται (λ.χ. από ενωσιακούς ή/και από εθνικούς πόρους ή/και μέσω του Προγράμματος Δημοσίων Επενδύσεων), και η υποστήριξη της για την εκτέλεση όμοιων δράσεων και έργων με στόχο την ενδυνάμωση της διοικητικής αποτελεσματικότητάς της.

β) Η εκτέλεση έργων στον τομέα της πληροφορικής, της επικοινωνίας και των νέων τεχνολογιών για τη βελτίωση της δημόσιας διοίκησης στο πλαίσιο εφαρμογής των επιχειρησιακών προγραμμάτων του ΕΣΠΑ ή άλλων ευρωπαϊκών συγχρηματοδοτούμενων προγραμμάτων, ή/και εθνικών προγραμμάτων, απ' όπου κι εάν αυτά χρηματοδοτούνται (λ.χ. από ενωσιακούς ή/και από εθνικούς πόρους ή/και μέσω του Προγράμματος Δημοσίων Επενδύσεων), και η υποστήριξη της δημόσιας διοίκησης για την εκτέλεση σχετικών έργων.

γ) Η υποστήριξη του Υπουργείου Ψηφιακής Διακυβέρνησης ως βασικός επιτελικός βραχίονας υλοποίησης της στρατηγικής, των έργων και δράσεων του Υπουργείου στο πλαίσιο του Ψηφιακού Μετασχηματισμού της Δημόσιας Διοίκησης της χώρας.

δ) Η υποστήριξη ή/και διαχείριση της λειτουργίας συστημάτων πληροφορικής και επικοινωνίας της δημόσιας διοίκησης, όπως προβλέπεται ήδη στο ν. 2860/2000 (άρθρο 24 παράγραφος 6γ).

ε) Η ανάληψη της εκτέλεσης πράξεων και ενεργειών τεχνικής υποστήριξης, που χρηματοδοτούνται από επιχειρησιακά προγράμματα του ΕΣΠΑ ή από άλλα συγχρηματοδοτούμενα ευρωπαϊκά προγράμματα, ή/και εθνικά προγράμματα με χρηματοδότηση μέσω του Προγράμματος Δημοσίων Επενδύσεων ή/και μέσω του τακτικού προϋπολογισμού.

στ) Η χωρίς αντάλλαγμα υποστήριξη των ενδιάμεσων φορέων διαχείρισης για δράσεις κρατικών ενισχύσεων στο πλαίσιο του ΕΣΠΑ, ή/και άλλων συγχρηματοδοτούμενων προγραμμάτων, ή/και εθνικών προγραμμάτων δράσεων κρατικών ενισχύσεων χρηματοδοτούμενα από κάθε πηγή χρηματοδότησης (λ.χ. ενωσιακή ή/και εθνική) ύστερα από αίτηση του φορέα και υπογραφή σχετικής προγραμματικής συμφωνίας με την εταιρεία.

ζ) Η ανάληψη ως δικαιούχου ή ενδιάμεσου φορέα της υλοποίησης πράξεων σχετικών με Τεχνολογίες Πληροφορικής και Επικοινωνιών που απευθύνονται σε πολίτες ή σε επιχειρήσεις (κρατικές ενισχύσεις) και χρηματοδοτούνται από συγχρηματοδοτούμενα προγράμματα ή/ και εθνικά προγράμματα χρηματοδοτούμενα από το Πρόγραμμα Δημοσίων Επενδύσεων ή/και από κάθε άλλη πηγή.

η) Η ανάληψη της υλοποίησης ενεργειών τεχνικής βοήθειας που χρηματοδοτούνται από επιχειρησιακά προγράμματα του ΕΣΠΑ ή/και από άλλα συγχρηματοδοτούμενα προγράμματα ή/και εθνικά προγράμματα με πηγή χρηματοδότησης ενωσιακούς ή/και εθνικούς πόρους ή/ και μέσω του Προγράμματος Δημοσίων Επενδύσεων.

θ) Η συστηματική τεκμηρίωση και παρακολούθηση των χαρακτηριστικών, των προβλημάτων και της εξέλιξης της διοικητικής ικανότητας της δημόσιας διοίκησης, την αξιολόγηση των αποτελεσμάτων των προγραμμάτων και δράσεων που αποσκοπούν στη βελτίωση της και τη διευκόλυνση της μεταφοράς και προσαρμογής ξένης εμπειρίας και καλών πρακτικών στο ελληνικό διοικητικό περιβάλλον.

ι) Η συλλογή και επεξεργασία ποιοτικών και ποσοτικών στοιχείων για τα θέματα που σχετίζονται με την πρόοδο της Ελλάδας σε θέματα κοινωνίας της πληροφορίας και ψηφιακής σύγκλισης στους τομείς των τεχνολογιών πληροφορικής και ηλεκτρονικών επικοινωνιών, καθώς και σε άλλους τομείς, η εξέλιξη των οποίων διέπεται από τεχνολογίες πληροφορικής και ηλεκτρονικών επικοινωνιών.

ια) Η διάχυση βέλτιστων πρακτικών και η συμμετοχή σε διεθνείς οργανισμούς και έργα, που σχετίζονται με τους παραπάνω τομείς, καθώς και η κατάρτιση σχετικών μελετών και προτάσεων προς την πολιτεία και κάθε άλλο ενδιαφερόμενο.

1.1.2. Φορέας Χρηματοδότησης

Φορέας Χρηματοδότησης είναι το Υπουργείο Περιβάλλοντος και Ενέργειας (ΥΠΕΝ) μέσω του Πράσινου Ταμείου.

Το Πράσινο Ταμείο είναι Νομικό Πρόσωπο Δημοσίου Δικαίου που ιδρύθηκε με το νόμο 3889/2010. Αποτελεί συνέχεια του «Ειδικού Ταμείου Εφαρμογής Ρυθμιστικών και Πολεοδομικών Σχεδίων» ΕΤΕΡΠΣ.

Σκοπός του Πράσινου Ταμείου είναι η ενίσχυση της ανάπτυξης μέσω της προστασίας του περιβάλλοντος με την διαχειριστική, οικονομική, τεχνική και χρηματοπιστωτική υποστήριξη προγραμμάτων, μέτρων, παρεμβάσεων και ενεργειών που αποβλέπουν στην ανάδειξη και αποκατάσταση του περιβάλλοντος, η στήριξη της περιβαλλοντικής πολιτικής της χώρας και η

εξυπηρέτηση του δημόσιου και κοινωνικού συμφέροντος μέσω της διοίκησης, διαχείρισης και αξιοποίησης των πόρων που προβλέπονται στα άρθρα 3 και 7.

1.1.3. Κύριος του Έργου – Φορέας Λειτουργίας

Κύριος του Έργου- Φορέας Λειτουργίας του Έργου είναι το Υπουργείο Περιβάλλοντος και Ενέργειας (ΥΠΕΝ).

1.1.4. Όργανα & Επιτροπές Παρακολούθησης, Διακυβέρνησης και Ελέγχου του Έργου

Η πορεία εκτέλεσης και λειτουργίας του Έργου παρακολουθείται και συντονίζεται από παρακάτω επιμέρους επιτροπές/ομάδες που θα δρουν σε διαφορετικά επίπεδα.

- Επιτροπή Εποπτείας Προγραμματικής Συμφωνίας (ΕΕΠΣ)

Η ΕΕΠΣ αναλαμβάνει το συντονισμό και την παρακολούθηση όλων των εργασιών που απαιτούνται για την εκτέλεση της Προγραμματικής Συμφωνίας (ΠΣ) που έχει συναφθεί μεταξύ της ΚτΠ ΑΕ και του ΥΠΕΝ στο πλαίσιο του έργου. Η Επιτροπή εισηγείται στα αρμόδια όργανα των συμβαλλομένων μερών κάθε αναγκαίο μέτρο και ενέργεια για την υλοποίηση του έργου και της προγραμματικής συμφωνίας:

Η ΕΕΠΣ είναι αρμόδια για να εισηγηθεί στον κύριο του Έργου για την έκδοση σχετικών αποφάσεων σε θέματα που αφορούν:

- Την επίλυση Επιχειρησιακών θεμάτων που άπτονται της προετοιμασίας των εμπλεκόμενων Φορέων για την ομαλή υλοποίηση του Έργου και την αποτελεσματική αξιοποίησή του.
- Την Επίλυση επιχειρησιακών θεμάτων που επηρεάζουν και τις τεχνικές επιλογές του Έργου
- Τη μετάθεση/παράταση του χρονοδιαγράμματος του Έργου
- Την τροποποίηση της σύμβασης του Έργου

- Ομάδα Διοίκησης Έργου (ΟΔΕ)

Στο πλαίσιο της ΠΣ που έχει συναφθεί μεταξύ της ΚτΠ ΑΕ και του ΥΠΕΝ στο πλαίσιο του έργου, για τη διοίκηση και διαχείριση της υλοποίησης του Έργου, τα συμβαλλόμενα μέρη ορίζουν Ομάδα Διοίκησης Έργου (ΟΔΕ), η οποία αποτελείται από τους:

- Επικεφαλής της ΟΔΕ (Integrated Project Team (IPT) Leader) – (ορίζεται από τον Κύριο του Έργου)
- Εκπρόσωπο των Χρηστών (User Representative) - (ορίζεται από τον Κύριο του Έργου), εκπροσωπεί τους χρήστες του ΥΠΕΝ για τον σχεδιασμό και υλοποίηση του έργου
- Υπεύθυνο Υποέργου (Project Manager) - (ορίζεται από την ΚτΠ Μ.Α.Ε.)
- Εμπειρογνώμονα / Ειδικού ΤΠΕ (ICT Expert) - (ορίζεται από την ΚτΠ Μ.Α.Ε.)
- Νομικό Σύμβουλο / Ειδικό Συμβάσεων (Legal/Contracting Expert) - (ορίζεται από την ΚτΠ Μ.Α.Ε.)
- Οικονομικό Υπεύθυνο (Financial Expert) - (ορίζεται από την ΚτΠ Μ.Α.Ε.)

Η ΟΔΕ θα αποτελεί τον κύριο μηχανισμό συντονισμού και διοίκησης σε επίπεδο "σχεδιασμού & υλοποίησης" συνιστώντας παράλληλα και τον κεντρικό επικοινωνιακό κόμβο μεταξύ των πολυάριθμων εμπλεκόμενων μερών (Κύριος του Έργου και Φορέας Λειτουργίας, ΕΕΠΣ, ΕΠΕ, ΚτΠ ΑΕ). Η ΟΔΕ θα συνδράμει τις Επιτροπές Παρακολούθησης και Παραλαβής του έργου και θα εισηγείται για την αρτιότητα των παραδοτέων, λαμβάνοντας υπόψη τα ορόσημα υλοποίησης της σύμβασης.

Ο Επικεφαλής της ΟΔΕ (Integrated Project Team (IPT) Leader) είναι υπεύθυνος για τη διοίκηση και τον συντονισμό των επιμέρους εμπλεκόμενων φορέων κατά το σχεδιασμό και την υλοποίηση του έργου.

- Επιτροπή Παρακολούθησης Έργου (ΕΠΕ)

Για τις ανάγκες υλοποίησης του Έργου της παρούσας Διακήρυξης και σύμφωνα με το άρθρο 216 του Ν. 4412/2016, ορίζεται «Επιτροπή Παρακολούθησης Έργου» (ΕΠΕ), αρμοδιότητα της οποίας αποτελεί η παρακολούθηση της πορείας υλοποίησης του Έργου.

- Επιτροπή Παραλαβής Έργου (ΕΠΕ)

Για την παραλαβή των παρεχόμενων υπηρεσιών ή/και παραδοτέων του Έργου, θα οριστεί «Επιτροπή Παραλαβής Έργου (ΕΠΕ)», σύμφωνα με την παράγραφο 11 εδάφιο δ' του άρθρου 221 του ν. 4412/2016.

- Θεματικές Ομάδες Εργασίας

Η προετοιμασία και παρακολούθηση της υλοποίησης του Έργου δύναται να υποστηρίζεται από τη λειτουργία Θεματικών Ομάδων Εργασίας, οι οποίες στελεχώνονται από τον Κύριο του Έργου με τη συμμετοχή εκπροσώπων από τους συνεργαζόμενους φορείς.

1.2. Υφιστάμενη Κατάσταση

1.2.1. Συνοπτική Περιγραφή των υπηρεσιών και της λειτουργίας του Φορέα Λειτουργίας (σε σχέση με το αντικείμενο και τις απαιτήσεις του έργου)

Φορέας Λειτουργίας του ΠΣΑΠΕ θα είναι το Τμήμα Αδειοδότησης, Τεκμηρίωσης και Ελέγχου της Διεύθυνσης ΑΠΕ και Εναλλακτικών Καυσίμων (ΔΑΠΕΕΚ), το οποίο στελεχώνεται από πέντε υπαλλήλους συμπεριλαμβανομένου του Τμηματάρχη. Στις αρμοδιότητες της Διεύθυνσης ΑΠΕΕΚ είναι η εισήγηση του θεσμικού πλαισίου για τις ΑΠΕ, συμπεριλαμβανομένης της αδειοδότησης των έργων.

1.2.2. Πληροφοριακή Υποδομή

Ο υφιστάμενος εξοπλισμός που βρίσκεται στη διάθεση της ΔΑΠΕΕΚ παραλήφθηκε στο πλαίσιο του Προγράμματος Υποστήριξης της πρώην Υπηρεσίας Εξυπηρέτησης Επενδυτών ΑΠΕ για τη λειτουργία του Μητρώου Σταθμών ΑΠΕ και καλύπτει βασικές ανάγκες της Διεύθυνσης, χωρίς να έχει την δυνατότητα να χρησιμοποιηθεί ως υποδομή στα πλαίσια ανάπτυξης του παρόντος έργου.

1.2.3. Παρούσα Κατάσταση – Αναγκαιότητα Υλοποίησης

Η προώθηση των ανανεώσιμων πηγών ενέργειας αποτελεί εκπεφρασμένο στόχο για την Ευρωπαϊκή Ένωση. Ειδικότερα με την Οδηγία 2018/2001 για τις ανανεώσιμες πηγές ενέργειας, τα κράτη μέλη, συμπεριλαμβανομένης της Ελλάδας, δεσμεύονται ότι το μερίδιο της ενέργειας από ανανεώσιμες πηγές στην ακαθάριστη τελική κατανάλωση ενέργειας θα ανέρχεται σε τουλάχιστον 32% για το 2030, στόχος που για τα ελληνικά δεδομένα έχει συμπεριληφθεί στο Εθνικό Σχέδιο για την Ενέργεια και το Κλίμα (ΕΣΕΚ), το οποίο δημοσιεύθηκε σε ΦΕΚ (Β' 4893/31.12.2019). Συγκεκριμένα, η κυβέρνηση αναθεώρησε το στόχο για τη συμμετοχή των ΑΠΕ στην ακαθάριστη τελική κατανάλωση ενέργειας

μέχρι το έτος 2030 από το 31% που είχε δηλωθεί στο αρχικό σχέδιο ΕΣΕΚ σε τουλάχιστον 35% μέχρι το έτος 2030, ενώ αξίζει να σημειωθεί ότι το μερίδιο των ΑΠΕ στην ακαθάριστη τελική κατανάλωση ενέργειας βρίσκεται περίπου στο 16,95% για το έτος 2017 σύμφωνα με τα τελευταία επίσημα στατιστικά στοιχεία και με εκτίμηση μεριδίου μέχρι σήμερα περίπου 18%.

Βάσει των ανωτέρω στόχων, για την επίτευξη, με το βέλτιστο οικονομικά τρόπο, των ενεργειακών στόχων του 2030 εκτιμάται ότι θα χρειαστεί να εγκατασταθούν μέχρι το 2030, επιπλέον των λειτουργούντων σταθμών, περίπου 9.000 MW νέων έργων ΑΠΕ. Τα ανωτέρω καθιστούν αναγκαία τη μεγιστοποίηση της διείσδυσης των ανανεώσιμων πηγών ενέργειας (ΑΠΕ) στην ηλεκτροπαραγωγή έως το 2030. Επιπλέον με την Οδηγία τα κράτη μέλη δεσμεύονται ότι θα λάβουν τα δέοντα μέτρα για να εξασφαλίσουν απλουστευμένες διοικητικές διαδικασίες και προβλέψιμα χρονοδιαγράμματα αδειοδότησης έτσι ώστε τα προς υλοποίηση έργα παραγωγής ηλεκτρικής ενέργειας από ΑΠΕ να διεκπεραιώνονται ταχέως και η διάρκεια αδειοδότησης να μην υπερβαίνει τα 2 – 3 έτη.

Βασικό εργαλείο προς την επίτευξη αυτού του στόχου αποτελεί η αυτοματοποίηση της αδειοδοτικής διαδικασίας με τρόπο διαφανή, αμερόληπτο και αντικειμενικό μέσω νέου κατάλληλου πληροφοριακού συστήματος που θα λειτουργεί ως πύλη μεταξύ του επενδυτή και των αδειοδοτικών αρχών.

Τα υφιστάμενα συστήματα και εφαρμογές που λειτουργούν αυτόνομα είναι τα εξής:

Ηλεκτρονικό Μητρώο Παραγωγής ηλεκτρικής ενέργειας από ΑΠΕ και ΣΗΘΥΑ (ΡΑΕ)

Το νέο πληροφοριακό σύστημα της ΡΑΕ για την έκδοση Βεβαιώσεων Παραγωγού Ηλεκτρικής Ενέργειας (άρθ. 20 του ν.4685/2020) έχει διαλειτουργικότητα με τα συστήματα των: ΑΑΔΕ & ΓΓΠΣ (είσοδος με χρήση Κωδικών TAXIS), το Διατραπεζικό σύστημα ΔΙΑΣ (δημιουργία Ηλεκτρονικών Κωδικών Πληρωμής), το GIS Γεωπληροφοριακό σύστημα της ΡΑΕ, το πληροφοριακό σύστημα της ΔΑΠΕΕΠ ΑΕ και τη Διαύγεια.

Ηλεκτρονικό Περιβαλλοντικό Μητρώο-ΗΠΜ (Γ.Γ. Φυσικού Περιβάλλοντος και Υδάτων του ΥΠΕΝ)

Το νέο σύστημα περιβαλλοντικής αδειοδότησης βρίσκεται υπό σχεδιασμό και θα περιλαμβάνει την περιβαλλοντική αδειοδότηση για όλα τα έργα ΑΠΕ (ΑΕΠΟ, ΠΠΔ, Απαλλαγή). Μέχρις ότου τεθεί σε λειτουργία το νέο ΗΠΜ, στο ΠΣΑΠΕ θα ενσωματωθούν οι περιβαλλοντικές αδειοδοτικές ροές του εν λειτουργία ΗΠΜ.

Το Μητρώο Σταθμών ΑΠΕ

Το Μητρώο Σταθμών ΑΠΕ ως εφαρμογή έχει σοβαρές ελλείψεις στο σχεδιασμό του λόγω των νέων απαιτήσεων (π.χ. δεν γίνεται μαζική καταχώρηση της πληροφορίας από το ΥΠΕΝ αλλά χειροκίνητα για κάθε έργο, δεν αποθηκεύει τα έγγραφα των Αδειών/Συμβάσεων, δεν περιλαμβάνει Τροποποιήσεις των Αδειών, δεν υπάρχει πρόσβαση από εμπλεκόμενους φορείς, δεν παρέχει ιστορικά στοιχεία ανα έργο και στατιστικά στοιχεία). Θα χρειαστεί εξ αρχής σχεδίαση και υλοποίηση στα πλαίσια του ΠΣΑΠΕ.

Υφιστάμενες Βάσεις Δεδομένων

Επίσης, είναι διαθέσιμες οι υφιστάμενες βάσεις δεδομένων των εμπλεκόμενων φορέων (ΡΑΕ, ΑΔΜΗΕ, ΔΕΔΔΗΕ, ΔΑΠΕΕΠ, ΥΠΕΝ, Αποκεντρωμένες Διοικήσεις).

Για τις βάσεις αυτές είναι επιβεβλημένες οι ταυτοποιήσεις και διασταυρώσεις των δεδομένων αυτών στα πλαίσια του ΠΣΑΠΕ, χρησιμοποιώντας πιθανώς και το υφιστάμενο Μητρώο Σταθμών ΑΠΕ του ΥΠΕΝ.

1.2.4. Το Κυβερνητικό Υπολογιστικό Νέφος (G-Cloud)

1.2.4.1. Περιγραφή

Το Κυβερνητικό Υπολογιστικό Νέφος G-Cloud, περιλαμβάνει:

1. την πλέον σύγχρονη πρότυπη υποδομή Κέντρου Δεδομένων (χώρος Data Center) που έχει στην κυριότητά του το Δημόσιο, σχεδιασμένη σύμφωνα με διεθνή πρότυπα (Tier III κατά Uptime Institute). Ο χώρος του Data Center φιλοξενεί την υπολογιστική υποδομή (IT) του G-Cloud και έχει σχεδιαστεί έτσι ώστε να πληροί τις υψηλότερες και αυστηρότερες διεθνείς απαιτήσεις των cloud Data Center, όσο αφορά την φυσική ασφάλεια και πρόσβαση, την ηλεκτρική παροχή, την ψύξη και τον κλιματισμό, καθώς επίσης και την πυροπροστασία και πυρόσβεση. Σε επίπεδο τηλεπικοινωνιακής υποδομής και επικοινωνίας με το διαδίκτυο, χρησιμοποιείται το Εθνικό Δίκτυο Δημόσιας Διοίκησης ΣΥΖΕΥΞΙΣ, το οποίο υποστηρίζει εδώ και 15 χρόνια με επιτυχία κομβικούς φορείς της Δημόσιας Διοίκησης.
2. τη λειτουργία συστήματος Υπολογιστικού Κέντρου βασιζόμενο στις πλέον σύγχρονες τεχνολογίες Υπολογιστικού Νέφους και εικονικοποίησης (Cloud Computing και virtualization), το οποίο είναι δομημένο με προϊόντα τελευταίας τεχνολογίας στον χώρο του Cloud Computing και το οποίο θα παρέχει, ανάμεσα σε άλλα, τη δυνατότητα φιλοξενίας, σε υποδομές Υπολογιστικού Νέφους, Πληροφοριακών Συστημάτων Φορέων της Δημόσιας Διοίκησης. Το υπολογιστικό σύστημα του G-Cloud δομείται με προϊόντα (servers, firewalls, storage, back-up, switches, routers κ.α.) εταιρειών παγκοσμίου βεληνεκούς, απόλυτα αξιόπιστα και 100% συμβατά μεταξύ τους, δημιουργώντας ένα υπολογιστικό περιβάλλον αποδοτικό, εύκολα διαχειρίσιμο, σταθερό, διαρκώς διαθέσιμο και ασφαλές. Σημειώνεται επίσης πως το Κυβερνητικό Υπολογιστικό Νέφος G-Cloud, όσον αφορά στην ασφάλεια, έχει σχεδιαστεί και λειτουργεί με βάση το πρότυπο ISO 27001:2013, ενώ παράλληλα υποστηρίζει όλες τις διαδικασίες και τα μέτρα ασφαλείας που προβλέπονται στο κανονισμό της Αρχής Πιστοποίησης του Ελληνικού Δημοσίου (ΦΕΚ 799/Β/2010).

1.2.4.2. Παροχές-Οφέλη του Κυβερνητικού Υπολογιστικού Νέφους

Το Κυβερνητικό Υπολογιστικό Νέφος G-Cloud παρέχει τα εξής οφέλη:

Α. Ασφαλή, σύγχρονη υποδομή φιλοξενίας με:

- Αδιάλειπτη παροχή τροφοδοσίας ηλεκτρικού ρεύματος
- Επαρκή και αδιάλειπτο κλιματισμό
- Πρόσβαση στο διαδίκτυο με επαρκές εύρος ζώνης (μεγαλύτερο του 1Gbps αν απαιτηθεί) μέσω του δικτύου ΣΥΖΕΥΞΙΣ
- Load Balancer και SSL Offloaders/Accelerators
- Κεντρικούς μεταγωγείς και συστήματα ασφαλείας για προστασία των εφαρμογών και των συστημάτων (Switches, Firewalls, IDS/IPS)
- Απαραίτητο αποθηκευτικό χώρο τόσο για παραγωγική λειτουργία όσο και για αντίγραφα ασφαλείας (backup)
- Αυτοματοποιημένο σύστημα λήψης και αποθήκευσης αντιγράφων ασφαλείας των συστημάτων (Full VM backup), με ισχυρή κρυπτογράφηση
- Εγγυημένο uplink bandwidth κατ' ελάχιστον 2,5 Gbps μέσω FCoE 10G οδεύσεων προς τους κεντρικούς μεταγωγείς και το δίκτυο αποθήκευσης (SAN)

- Πλήρη απομόνωση από τα υπόλοιπα φιλοξενούμενα συστήματα τόσο σε επίπεδο διαχείρισης, δικτύου όσο και αποθήκευσης.

B. Εύκολη, ασφαλή και απρόσκοπτη πρόσβαση και διαχείριση συστημάτων με:

- Λογισμικό Εικονικοποίησης vmWare eSXI
- Λογισμικό Διαχείρισης Εικονικών μηχανών vmWare vCenter
- Role-Based πρόσβαση στους πιστοποιημένους χρήστες του εκάστοτε συστήματος
- Λογισμικό παρακολούθησης της καλής λειτουργίας των εικονικών μηχανών.
- Δυνατότητα απομακρυσμένης πρόσβασης μέσω SLL VPN για εγκατάσταση, διαχείριση και έλεγχο των συστημάτων.
- vmWare High Availability και DRS σε κάθε cluster
- Αυτοματοποιημένη λήψη αντιγράφων ασφαλείας βάσει schedule (πολιτικής backup)
- Αυτοματοποιημένη παρακολούθηση εικονικών Assets
- Χρήση vApps για οργάνωση power on/power off διαδικασιών σύνθετων συστημάτων
- Πρόσβαση σε Σύστημα καταγραφής, διαχείρισης και Παρακολούθησης Αιτημάτων Χρηστών (Service Desk)
- Πρόσβαση σε σύστημα αναφορών σχετικά με τα στοιχεία λειτουργίας των φιλοξενούμενων συστημάτων

Επιπρόσθετα, αν είναι επιθυμητό, το Κυβερνητικό Υπολογιστικό Νέφος μπορεί να προσφέρει:

- Αυτοδιαχειριζόμενο Virtual Firewall για παραμετροποίηση από τους διαχειριστές του φιλοξενούμενου συστήματος.
- Διακριτή παραμετροποίηση IPS/IDS για πλήρη συμμόρφωση με την μελέτη ασφαλείας του φιλοξενούμενου έργου
- Εκχώρηση δυνατότητας backup on demand/snapshot on demand.
- Καταγραφή πρόσβασης διαχειριστών και διαχειριστικών ενεργειών σε απομακρυσμένους syslog servers.
- Self Service Portal για VM Provisioning μέσω Service Catalog στο Public Cloud για εκτέλεση δοκιμών/εκπαίδευση
- Μεταφορά αντιγράφων ασφαλείας εκτός υποδομής σε κασέτες με ισχυρή κρυπτογράφηση
- IPSEC end-to-end tunnelling για δημιουργία WAN με τρίτα συστήματα

Περισσότερες πληροφορίες για το Κυβερνητικό Υπολογιστικό Νέφος (G-Cloud) μπορούν να αναζητηθούν στην ιστοσελίδα <https://www.gsis.gr/dimosia-dioikisi/G-Cloud>.

2. Περιγραφή Φυσικού Αντικειμένου της Σύμβασης

2.1. Αντικείμενο της Σύμβασης

Αντικείμενο του έργου είναι ο σχεδιασμός και η υλοποίηση του Πληροφοριακού Συστήματος Αδειοδότησης Έργων Ανανεώσιμων Πηγών Ενέργειας (ΠΣΑΠΕ). Το ΠΣΑΠΕ θα αποτελέσει το ενιαίο πληροφοριακό σύστημα το οποίο θα διαχειρίζεται όλα τα στάδια αδειοδότησης έργων ΑΠΕ. Θα λειτουργεί ως μία «πύλη» μεταξύ του επενδυτή και των αδειοδοτικών αρχών, μέσω της οποίας ο ενδιαφερόμενος θα δύναται να εισάγει ηλεκτρονικά το αίτημά και τα απαιτούμενα δικαιολογητικά του με τη συμπλήρωση φόρμας, να παρακολουθεί την εξέλιξη του και να λαμβάνει ηλεκτρονικά τις εκδοθείσες αποφάσεις ή τις γνωμοδοτήσεις των αδειοδοτικών αρχών. Επιπλέον, τα πάσης φύσεως έγγραφα που αφορούν στην αδειοδοτική διαδικασία θα διακινούνται μέσω του νέου αυτού συστήματος, καθιστώντας τη διαλειτουργικότητα των πληροφοριακών συστημάτων μεταξύ όλων των εμπλεκόμενων αδειοδοτικών αρχών απαραίτητη. Το ΠΣΑΠΕ θα λειτουργεί και ως μητρώο σταθμών ΑΠΕ αδειοδοτούμενων καθώς και απαλασσόμενων από την αδειοδοτική διαδικασία, με καταγραφή όλων των βασικών στοιχείων των σταθμών, που είτε βρίσκονται σε διαδικασία

αδειοδότησης είτε λειτουργούν. Το ΥΠΕΝ θα έχει τη δυνατότητα να παρακολουθεί την αδειοδοτική διαδικασία είτε τοπικά (π.χ. Δήμος, Περιφερειακή Ενότητα, Περιφέρεια) είτε για ολόκληρη την Επικράτεια, με σκοπό την παρακολούθηση της δυναμικής διεξόδου των ΑΠΕ στο σύστημα και την προσαρμογή και επικαιροποίηση του θεσμικού και κανονιστικού πλαισίου των ΑΠΕ. Επιπλέον, το ΠΣΑΠΕ θα υποστηρίζει απαραίτητες λειτουργικές εφαρμογές όπως ο επιμερισμός του ειδικού τέλους ΑΠΕ (άρθ. 25 του ν.3468/2006, όπως ισχύει).

2.2. Σκοπός και Στόχοι της Σύμβασης

Το «Πληροφοριακό Σύστημα Αδειοδότησης Έργων Ανανεώσιμων Πηγών Ενέργειας (ΠΣΑΠΕ)» αποτελεί το σύστημα το οποίο θα διαχειρίζεται όλα τα στάδια αδειοδότησης, έργων ΑΠΕ και Αποθήκευσης συμπεριλαμβανομένων των αδειοδοτικών ροών (διαλειτουργικότητα) με το λειτουργούν Ηλεκτρονικό Μητρώο Παραγωγής Ηλεκτρικής Ενέργειας από ΑΠΕ και ΣΗΘΥΑ, το οποίο ενσωματώνει την αυτοματοποιημένη διαδικασία έκδοσης Βεβαιώσεων Παραγωγού Ηλεκτρικής Ενέργειας (πρώην Άδεια Παραγωγής) και το Γεωπληροφοριακό χάρτη (Φορέας Διαχείρισης: Ρυθμιστική Αρχή Ενέργειας) και του υφιστάμενου και του νέου - υπό σχεδιασμό - Ηλεκτρονικού Περιβαλλοντικού Μητρώου (Φορέας Διαχείρισης: Γενική Γραμματεία Φυσικού Πλούτου και Υδάτων του ΥΠΕΝ).

Στο ΠΣΑΠΕ θα δημιουργηθούν νέα και θα ενσωματωθούν υφιστάμενα πληροφοριακά υποσυστήματα και μητρώα για τα επόμενα αδειοδοτικά στάδια ήτοι, τα στάδια των προσφορών και συμβάσεων σύνδεσης με το ηλεκτρικό σύστημα ή το δίκτυο (ΑΔΜΗΕ, ΔΕΔΔΗΕ), των αδειών εγκατάστασης και λειτουργίας (ΥΠΕΝ για έργα περιβαλλοντικής κατάταξης Α1 και Αποκεντρωμένες Διοικήσεις για έργα Α2 και Β), των συμβάσεων λειτουργικής ενίσχυσης (ΔΑΠΕΕΠ, ΔΕΔΔΗΕ ΜΔΝ) καθώς και οι λίστες συμμετεχόντων ΕΧΕ και ΑΔΜΗΕ για σταθμούς με απ' ευθείας συμμετοχή στην αγορά (ΔΑΠΕΕΠ). Επιπλέον, στο ΠΣΑΠΕ θα συμπεριληφθεί η καταγραφή των έργων ΑΠΕ που απαλλάσσονται έκδοσης Βεβαίωσης Παραγωγού (και προηγούμενης Άδειας Παραγωγής) τόσο των έργων που βρίσκονται σε στάδιο αδειοδότησης όσο και αυτών που λειτουργούν.

Περαιτέρω, εντός του ΠΣΑΠΕ θα συλλέγονται και θα καθίστανται αντικείμενο διαχείρισης και επεξεργασίας στατιστικά δεδομένα, τα οποία αφορούν την εξέλιξη της αδειοδοτικής διαδικασίας.

2.3. Αναμενόμενα Οφέλη

Το ΠΣΑΠΕ αναμένεται να επιταχύνει σημαντικά τους χρόνους αδειοδότησης έργων ΑΠΕ και να διευκολύνει ουσιαστικά τη διεκπεραίωση των αιτημάτων αδειοδότησης. Στόχος είναι να αποτελέσει έναν ανοιχτό δίαυλο άμεσης επικοινωνίας μεταξύ των εμπλεκόμενων στην αδειοδότηση υπηρεσιών και φορέων, έτσι ώστε να αναζητείται αυτοματοποιημένα η απαιτούμενη για την συνέχεια της αδειοδότησης πληροφορία.

Από την υλοποίηση του ΠΣΑΠΕ αναμένεται να ωφεληθούν άμεσα οι επενδυτές έργων ΑΠΕ αλλά και οι αρμόδιες για την αδειοδότηση υπηρεσίες (ΥΠΕΝ/ΔΑΠΕΕΚ, ΥΠΕΝ/ΔΙΠΑ, Αποκεντρωμένες Διοικήσεις) καθώς και οι εμπλεκόμενοι στην αδειοδότηση φορείς (ΡΑΕ, ΔΕΔΔΗΕ, ΑΔΜΗΕ, ΔΑΠΕΕΠ).

3. Αρχιτεκτονική

3.1. Γενικές Αρχές Σχεδιασμού Συστήματος

Οι γενικές αρχές, σε λειτουργικό και τεχνολογικό επίπεδο, που θα διέπουν το σύνολο των Υποσυστημάτων που θα **αναπτυχθούν** ή θα **προσαρμοστούν** είναι:

1. **Αρχιτεκτονική N-tier**, για την ευελιξία της κατανομής του κόστους και φορτίου μεταξύ κεντρικών συστημάτων και σταθμών εργασίας, για την αποδοτική εκμετάλλευση του δικτύου

και την ευκολία στην επεκτασιμότητα, βασισμένη πάνω σε καθιερωμένα πρότυπα, έτσι ώστε να διασφαλίζεται:

- ομαλή συνεργασία και λειτουργία μεταξύ των επιμέρους Υποσυστημάτων του πληροφοριακού συστήματος,
- δικτυακή συνεργασία μεταξύ εφαρμογών ή/και συστημάτων τα οποία βρίσκονται σε διαφορετικά υπολογιστικά συστήματα,
- εύκολη επέμβαση στη λειτουργικότητα των Υποσυστημάτων (συντηρισιμότητα – maintainability),
- ύψιστη διασφάλιση των δεδομένων των συναλλασσόμενων.

2. **Αρθρωτή (modular) αρχιτεκτονική** του συστήματος, ώστε να επιτρέπονται μελλοντικές επεκτάσεις αλλαγές και αντικαταστάσεις, ενσωματώσεις, ή αναβαθμίσεις ή αλλαγές διακριτών τμημάτων λογισμικού, ενώ παράλληλα να καθίσταται εφικτή η εύκολη επέκταση επιμέρους δομικών στοιχείων της λύσης (scale up – scale out) για την άμεση αντιμετώπιση αυξανόμενων αναγκών. Όπου είναι εφικτό, είναι ισχυρά επιθυμητό η αρχιτεκτονική να βασίζεται σε loosely coupled Containers για βέλτιστη αξιοποίηση του περιβάλλοντος εικονικοποίησης που θα φιλοξενήσει το πληροφοριακό σύστημα.
3. Λειτουργία των επιμέρους Υποσυστημάτων και λύσεων, που θα αποτελέσουν διακριτά τμήματα της λύσης που θα προσφερθεί, σε **web-based περιβάλλον**, το οποίο θα αποτελέσει το βασικό «χώρο εργασίας» για τους «διαχειριστές» και τους εξουσιοδοτημένους χρήστες των εφαρμογών με στόχο την:
 - επίτευξη της μεγαλύτερης δυνατής ομοιομορφίας στις διεπαφές μεταξύ των διαφόρων υποσυστημάτων και στον τρόπο εργασίας τους,
 - επιλογή κοινών και φιλικών τρόπων παρουσίασης, όσον αφορά στις διεπαφές των χρηστών με τις εφαρμογές.
4. Εξασφάλιση **πλήρους λειτουργικότητας** μέσω Διαδικτύου (Internet) κάνοντας χρήση των καθιερωμένων εφαρμογών πλοήγησης (Web Browsers) χωρίς να απαιτείται επιπλέον εγκατάσταση λογισμικού ή τρίτων συσκευών από τους τελικούς χρήστες.
5. Χρήση των **συστημάτων διαχείρισης σχεσιακών βάσεων δεδομένων** (RDBMS) για την ευκολία διαχείρισης του αναμενόμενου όγκου δεδομένων, τη δυνατότητα δημιουργίας εφαρμογών φιλικών στον χρήστη και την αυξημένη διαθεσιμότητα του συστήματος.
6. Τα **εργαλεία ανάπτυξης, συντήρησης και διαχείρισης των εφαρμογών** που θα χρησιμοποιηθούν θα πρέπει να είναι συμβατά με το σύνολο του λογισμικού υποδομής (Web, application και database servers).
7. Χρήση **γραφικού περιβάλλοντος λειτουργίας** (GUI) του χρήστη για την αποδοτική διαχείριση και χρήση των Υποσυστημάτων και την ευκολία εκμάθής τους.
8. Ενσωμάτωση στα Υποσυστήματα **άμεσης υποστήριξης βοήθειας** (online help) και οδηγιών στην ελληνική γλώσσα, προς τους χρήστες ανά διαδικασία ή και οθόνη.
9. **Μηνύματα λαθών** (error messages) στην ελληνική γλώσσα και ειδοποίηση των χρηστών με όρους οικείους προς αυτούς.
10. Τήρηση από όλα τα Υποσυστήματα στοιχείων auditing για **ιχνηλάτηση** ενεργειών χρηστών. Σε όλα τα Υποσυστήματα απαιτείται να κρατούνται αρχεία ενεργειών (log files) με πλήρη καταγραφή των ενεργειών που πραγματοποιούνται καθώς και από ποιον χρήστη και ποια συγκεκριμένη ημέρα και ώρα πραγματοποιείται η κάθε ενέργεια. Τα συγκεκριμένα log files θα πρέπει να είναι προσβάσιμα από τους διαχειριστές των Υποσυστημάτων. Επίσης, θα πρέπει να είναι εύκολη η αναζήτηση και το φιλτράρισμα μέσα στα αρχεία ενεργειών με διάφορα κριτήρια και φίλτρα (πχ. ανά ώρα, ανά ημερομηνία, είδος ενέργειας, όνομα χρήστη κλπ)

11. Διαβαθμισμένη πρόσβαση στα Υποσυστήματα, ανάλογα με το είδος των υπηρεσιών και την ταυτότητα των χρηστών.
12. Διασφάλιση της **πληρότητας, ακεραιότητας, εμπιστευτικότητας** και **ασφάλειας** των δεδομένων των Υποσυστημάτων κατά τη χρήση και τη δικτυακή διακίνησή τους.
13. Βέλτιστη αξιοποίηση του αποθηκευτικού συστήματος καθώς ο όγκος των δεδομένων δύναται στο μέλλον να επηρεάσει την επίδοση του συστήματος.
14. **Τεκμηρίωση** του συστήματος μέσω της αναλυτικής περιγραφής της βάσης δεδομένων και των Υποσυστημάτων. Σύνταξη **τεχνικών εγχειριδίων** του συστήματος και των εφαρμογών, καθώς και λεπτομερή **εγχειρίδια λειτουργίας** του συστήματος (operation manuals) και υποστήριξης των χρηστών (user manuals).
15. Αξιοποίηση των τεχνολογιών server consolidation και virtualization και πιο συγκεκριμένα λειτουργία των συστημάτων που θα αναπτυχθούν ή αναβαθμισθούν σε περιβάλλον εικονικών μηχανών (virtual machines) για τη μείωση του κόστους μέσω της συγκέντρωσης, της μείωσης του κόστους προμήθειας και συντήρησης υλικού και της μειωμένης κατανάλωσης χώρου και ενέργειας.
16. Δυνατότητα εξαγωγής του συνόλου ή μέρους των στοιχείων των Υποσυστημάτων από τη βάση δεδομένων σε ανοικτά πρότυπα (XML, JSON, CSV) και την εισαγωγή εξωτερικών στοιχείων συγκεκριμένης δομής.

3.2. Λογική Αρχιτεκτονική

Η αρχιτεκτονική του συστήματος που θα σχεδιαστεί αναλύεται παρακάτω.

Το μοντέλο ανάπτυξης και λειτουργίας που θα εφαρμοστεί θα είναι πλατφόρμα Web n-tier. Θα πρέπει να στηρίζεται σε πολυεπίπεδη αρχιτεκτονική (N-tier architecture), η οποία κατ' ελάχιστον περιλαμβάνει:

- Το **επίπεδο χρηστών/παρουσίασης** (client tier / presentation tier / User Interaction), που είναι υπεύθυνο για τη διεπαφή με τον τελικό χρήστη και την παρουσίαση των δεδομένων. Η πρόσβαση των χρηστών στις διαθέσιμες υπηρεσίες θα είναι μέσω μιας ενιαίας, τεχνολογικά, πλατφόρμας, όπου θα παρέχονται στον χρήστη δυνατότητες ταυτοποίησης - προσωποποίησης και εξουσιοδοτημένης πρόσβασης. Το συγκεκριμένο επίπεδο θα πρέπει να υλοποιηθεί με ενιαία ώριμη τεχνολογικά πλατφόρμα ώστε να είναι εύκολη η επέκτασή της με νέα λειτουργικότητα.
- Το **επίπεδο διαλειτουργικότητας** (integration tier), που είναι υπεύθυνο για την παροχή όλων των απαραίτητων υποδομών και διεπαφών για τη διασύνδεση και επικοινωνία των λειτουργικών ενοτήτων (υποσυστημάτων) του Πληροφοριακού Συστήματος τόσο μεταξύ τους, όσο και με τα Πληροφοριακά Συστήματα τρίτων φορέων.
- Το **επίπεδο εφαρμογών** (application tier) - επιχειρησιακής λογικής (application / business logic tier), που ενσωματώνει τη λογική των εφαρμογών (business logic), δηλαδή όλους τους επιχειρησιακούς κανόνες (business rules) που διέπουν τη λειτουργία της κάθε εφαρμογής. Αφορά τα υποσυστήματα που καλύπτουν τη ζητούμενη λειτουργικότητα (διαδικασίες και υπηρεσίες) και τα οποία θα πρέπει να λειτουργούν σε ομοιόμορφες τεχνολογικά πλατφόρμες. Στο επίπεδο αυτό είναι απαραίτητο τα επιμέρους υποσυστήματα να είναι SOA-enabled, δηλαδή να είναι loosely-coupled και να παρέχουν τη δυνατότητα συμμετοχής σε οριζόντιες διαδικασίες ενορχήστρωσης με χρήση τεχνολογιών web services.
- Το **επίπεδο δεδομένων** (data tier), που είναι υπεύθυνο για την αποθήκευση δεδομένων. Αφορά τα συστήματα αποθήκευσης και διαχείρισης πληροφορίας είτε αυτή αφορά transactional data (συναλλαγές), master data (πελάτης), ή δεδομένα ανάλυσης (aggregate data). Θα πρέπει τα υποσυστήματα του επιπέδου εφαρμογών να μπορούν να διαμοιράζονται τα κοινά μοντέλα δεδομένων και την κοινή υποδομή δεδομένων.

Όλα τα ανωτέρω επίπεδα χτίζονται πάνω στο Επίπεδο υποδομών (Shared Infrastructure) το οποίο αφορά τη φυσική υποδομή του συστήματος και την αντίστοιχη αρχιτεκτονική του, όπως αυτή προκύπτει από τη μελέτη εγκατάστασης των εφαρμογών στο G-Cloud.

Την πλατφόρμα της λογικής αρχιτεκτονικής ολοκληρώνουν τα κατακόρυφα επίπεδα:

- **Επίπεδο ασφαλείας** (Enterprise Security): Αφορά την υποδομή ασφαλείας (Διατάξεις ασφαλείας του G-cloud, Domain Controller/ Active Directory της ΥΠΕΝ) που θα θωρακίζει το ΟΠΣ η οποία πρέπει να είναι ενιαία για όλη την αρχιτεκτονική και να αντιμετωπίζει με συνολικό τρόπο τα θέματα ασφαλούς πρόσβασης χρηστών, αυτοματοποιημένης απόδοσης/ αναιρέσης δικαιωμάτων σε χρήστες, κρυπτογράφησης δεδομένων, προστασίας δεδομένων από διαρροές και εκτενούς λειτουργικότητας αναφορών για θέματα που σχετίζονται με την ασφάλεια του συστήματος.
- **Επίπεδο διαχείρισης** (Enterprise Management): Αφορά την παρεχόμενη λειτουργικότητα διαχείρισης η οποία επιτρέπει στον διαχειριστή να επιβλέπει τη λειτουργία όλων των επιπέδων της αρχιτεκτονικής κατά το δυνατόν από ενιαίο γραφικό ή web-based περιβάλλον και να προβαίνει σε διαχειριστικές ενέργειες αλλά και εργασίες ανίχνευσης προβλημάτων μέσα από το περιβάλλον αυτό.
- **Επίπεδο ανάπτυξης** (Enterprise Development): Αφορά τα εργαλεία αλλά και πλαίσιο ανάπτυξης με τα οποία θα αναπτυχθούν τα παρεχόμενα υποσυστήματα αλλά και μέσω των οποίων η λειτουργικότητα των υποσυστημάτων θα επεκτείνεται επαναχρησιμοποιώντας την παρεχόμενη υποδομή στα πλαίσια της SOA αρχιτεκτονικής. Ειδικότερα, έμφαση θα δοθεί στη συμβατότητα των παρεχόμενων εργαλείων με τις ώριμες, ανοικτές και ευρέως διαδεδομένες τεχνολογίες π.χ. Web Services, XML, JSON κ.ά.

Στη συνέχεια, περιγράφεται η αρχιτεκτονική και τα επίπεδα του συστήματος, τα υποσυστήματα που κάθε επίπεδο περιλαμβάνει, οι χρήστες που ενεργούν και τα σημεία δρομολόγησης των δεδομένων ανά υποσύστημα και επίπεδο.

4. Λειτουργικές Απαιτήσεις

4.1. Υποσύστημα Διαχείρισης Ροών Εργασιών Αιτημάτων

Πρόκειται για ένα επεκτάσιμο και πλήρως παραμετροποιήσιμο σύστημα το οποίο θα επιτρέπει τον παραμετρικό σχεδιασμό και την ενορχήστρωση των υποστηριζόμενων επιχειρησιακών διαδικασιών επεξεργασίας αιτημάτων, τον παραμετρικό σχεδιασμό των αντίστοιχων αιτημάτων και των ηλεκτρονικών φακέλων υποβολής, την εκτέλεση συγκεκριμένων πραγματώσεων (instances) των επιχειρησιακών διαδικασιών ως ροές εργασιών και τη διαχείριση των ηλεκτρονικών εντύπων υποβολής αιτημάτων.

Αδειοδοτική Διαδικασία

Τα έργα ΑΠΕ κατηγοριοποιούνται σε δύο κατηγορίες σύμφωνα με τη διαδικασία αδειοδότησής τους. Τα έργα ΑΠΕ με υποχρέωση Έκδοσης Βεβαίωσης Παραγωγού Ηλεκτρικής Ενέργειας (πρώην Άδεια Παραγωγής) από την Ρυθμιστική Αρχή Ενέργειας (ΡΑΕ) και τα έργα ΑΠΕ που εξαιρούνται από την υποχρέωση αυτή.

Η αδειοδοτική διαδικασία για έργα ΑΠΕ με υποχρέωση Έκδοσης Βεβαίωσης Παραγωγού περιλαμβάνει τα παρακάτω βασικά στάδια:

- Βεβαίωση Παραγωγού (Πληροφοριακό Σύστημα της ΡΑΕ)
- Περιβαλλοντική Αδειοδότηση (Ηλεκτρονικό Περιβαλλοντικό Μητρώο του ΥΠΕΝ)

- Προσφορά Σύνδεσης (ΔΕΔΔΗΕ, ΑΔΜΗΕ)
- Άδεια Εγκατάστασης (ΥΠΕΝ, Αποκεντρωμένη Διοίκηση)
- Σύμβαση Σύνδεσης (ΔΕΔΔΗΕ, ΑΔΜΗΕ)
- Σύμβαση Λειτουργικής Ενίσχυσης (ΔΑΠΕΕΠ, ΔΕΔΔΗΕ-ΔΔΝ)
- Άδεια Λειτουργίας (ΥΠΕΝ, Αποκεντρωμένη Διοίκηση)

Η αδειοδοτική διαδικασία για έργα ΑΠΕ χωρίς υποχρέωση Έκδοσης Βεβαίωσης Παραγωγού είναι υποσύνολο της ανωτέρω διαδικασίας και περιλαμβάνει μόνο τα παρακάτω βασικά στάδια:

- Περιβαλλοντική Αδειοδότηση (Ηλεκτρονικό Περιβαλλοντικό Μητρώο)
- Προσφορά Σύνδεσης (ΔΕΔΔΗΕ)
- Σύμβαση Σύνδεσης (ΔΕΔΔΗΕ)
- Σύμβαση Λειτουργικής Ενίσχυσης (ΔΑΠΕΕΠ, ΔΕΔΔΗΕ-ΔΔΝ)
- Θέση σε Λειτουργία (ΔΕΔΔΗΕ)

Η αδειοδοτική διαδικασία των σταθμών Αποθήκευσης Ηλεκτρικής Ενέργειας είναι παρόμοια με αυτή των σταθμών ΑΠΕ.

Το ΠΣΑΠΕ θα διαχειρίζεται όλα τα στάδια αδειοδότησης είτε για έργα ΑΠΕ με υποχρέωση Έκδοσης Βεβαίωσης Παραγωγού είτε για έργα ΑΠΕ χωρίς υποχρέωση Έκδοσης Βεβαίωσης Παραγωγού. Θα λειτουργεί ως μία «πύλη» μεταξύ του επενδυτή και των αδειοδοτικών αρχών, μέσω της οποίας ο ενδιαφερόμενος θα δύναται να εισάγει ηλεκτρονικά το αίτημά και τα απαιτούμενα δικαιολογητικά του με τη συμπλήρωση φόρμας, να παρακολουθεί την εξέλιξη του και να λαμβάνει ηλεκτρονικά τις εκδοθείσες αποφάσεις ή τις γνωμοδοτήσεις των αδειοδοτικών αρχών.

- Το ΠΣΑΠΕ θα διαλειτουργεί με το Ηλεκτρονικό Πληροφοριακό Σύστημα «Ηλεκτρονικό Μητρώο Παραγωγής Ηλεκτρικής Ενέργειας από ΑΠΕ και ΣΗΘΥΑ» της ΡΑΕ για την έκδοση βεβαιώσεων Παραγωγού Ηλεκτρικής Ενέργειας. Με την έκδοση της Βεβαίωσης Παραγωγού το σύστημα θα ενημερώνει τον επενδυτή και θα τον οδηγεί στα επόμενα στάδια της περιβαλλοντικής αδειοδότησης και της χορήγησης προσφοράς σύνδεσης.
- Στο στάδιο της περιβαλλοντικής αδειοδότησης, το ΠΣΑΠΕ θα διαλειτουργεί με το Ηλεκτρονικό Περιβαλλοντικό Μητρώο του ΥΠΕΝ. Αφού ολοκληρωθεί η περιβαλλοντική αδειοδότηση ή απαλλαγή μέσω του Ηλεκτρονικού Περιβαλλοντικού Μητρώου, το ΠΣΑΠΕ θα ενημερώνεται αυτόματα.
- Στο στάδιο χορήγησης Αδειών Εγκατάστασης και Λειτουργίας και υπογραφής συμβάσεων (Σύμβαση Σύνδεσης και Σύμβαση Λειτουργικής Ενίσχυσης), το ΠΣΑΠΕ θα οδηγεί τον επενδυτή να εισάγει ηλεκτρονικά το αίτημά του και τα απαιτούμενα δικαιολογητικά (Άδεια δόμησης, Πράξη πληροφοριακού χαρακτήρα, Πρωτόκολλο Εγκατάστασης, Άδεια Χρήσης Νερού κλπ) προς τις αδειοδοτούσες αρχές (ΥΠΕΝ, Αποκεντρωμένη Διοίκηση) ή τους διαχειριστές (ΔΕΔΔΗΕ, ΑΔΜΗΕ, ΔΑΠΕΕΠ). Στο τέλος της διαδικασίας ο επενδυτής θα ενημερώνεται για την ολοκλήρωση του σταδίου και για το επόμενο βήμα της αδειοδοτικής διαδικασίας. Σε κάθε στάδιο κάθε φορέας αδειοδότησης θα μπορεί να ενημερώνεται για την αδειοδοτική κατάσταση κάθε έργου και να έχει την εικόνα όλων των αποφάσεων που έχουν εκδοθεί και να αναζητά αυτόματα απαιτούμενα δικαιολογητικά από άλλον εμπλεκόμενο φορέα αδειοδότησης.

Το ΠΣΑΠΕ, σε κάθε στάδιο της αδειοδότησης θα αποτυπώνει τη θέση κάθε έργου στο GIS, που γίνεται από την ΡΑΕ στον γεωπληροφοριακό της χάρτη, στο οποίο θα αποτυπώνεται και η επικαιροποιημένη πληροφορία που θα αντλείται από τους δασικούς χάρτες του κτηματολογίου.

Σε περίπτωση έργων ΑΠΕ χωρίς υποχρέωση Έκδοσης Βεβαίωσης Παραγωγού μόνο το υποσύνολο των απαραίτητων σταδίων θα υλοποιούνται μέσω του ΠΣΑΠΕ. Η αποτύπωση στο GIS θα γίνεται από τη ΡΑΕ σύμφωνα με την παρ. 3β του άρθ. 20 του ν.4685/2020.

Κάθε έργο ΑΠΕ θα έχει ένα μοναδικό αριθμό μητρώου ΠΣΑΠΕ.

Το ΠΣΑΠΕ θα διαλειτουργεί με το Σύστημα Ηλεκτρονικής Διαχείρισης Εγγράφων (ΣΗΔΕ) του εκάστοτε φορέα αδειοδότησης και την ΔΙΑΥΓΕΙΑ.

Το ΠΣΑΠΕ θα διαθέτει σύστημα ειδοποιήσεων (alarm) και θα ενημερώνει αυτόματα, μέσω e-mail, τους επενδυτές και τις αδειοδοτούσες αρχές, για τις προθεσμίες κάθε τρέχουσας αδειοδοτικής διαδικασίας και τη λήξη της ισχύος των αδειών/συμβάσεων.

Εντός του ΠΣΑΠΕ θα συλλέγονται και θα καθίστανται αντικείμενο διαχείρισης και επεξεργασίας στατιστικά δεδομένα, τα οποία αφορούν την εξέλιξη της αδειοδοτικής διαδικασίας.

Επιπλέον, το ΠΣΑΠΕ θα υποστηρίζει μια εφαρμογή επιμερισμού του ειδικού τέλους ΑΠΕ (άρθ. 25 του ν.3468/2006, όπως ισχύει) χρησιμοποιώντας τα στοιχεία των θέσεων των σταθμών από το ενσωματωμένο Γεωπληροφοριακό Χάρτη (GIS) της ΡΑΕ, τα όρια των Κοινοτήτων από το Υπουργείο Εσωτερικών ή την ΕΛΣΤΑΤ αποτυπωμένα στο GIS, καθώς και τα στοιχεία των ποσών του ειδικού τέλους που έχουν παρακρατήσει ο ΔΑΠΕΕΠ ή ο ΔΕΔΔΗΕ-ΔΔΝ από το κάθε σταθμό.

Παρακάτω παρατίθενται διαγράμματα ροής εργασιών για τις δύο περιπτώσεις:

- α) ΧΩΡΙΣ υποχρέωση λήψης Βεβαίωσης Παραγωγού Ηλεκτρικής Ενέργειας**
- β) ΜΕ υποχρέωση λήψης Βεβαίωσης Παραγωγού Ηλεκτρικής Ενέργειας**

Α. Διάγραμμα Ροής Έργων ΑΠΕ ΧΩΡΙΣ υποχρέωση λήψης Βεβαίωσης Παραγωγού Ηλεκτρικής Ενέργειας

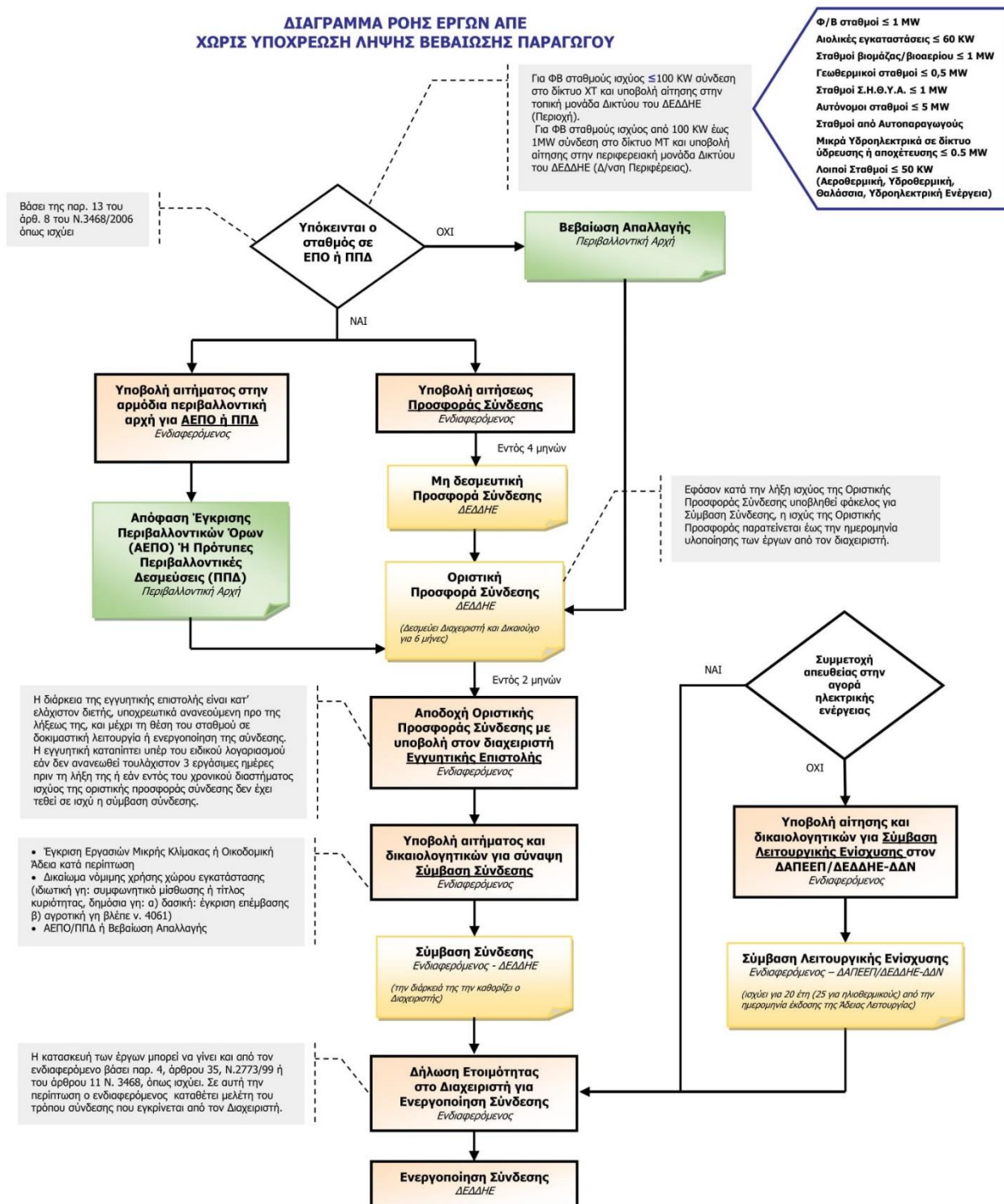

Β. Διάγραμμα Ροής Έργων ΑΠΕ ΜΕ υποχρέωση λήψης Βεβαίωσης Παραγωγού Ηλεκτρικής Ενέργειας

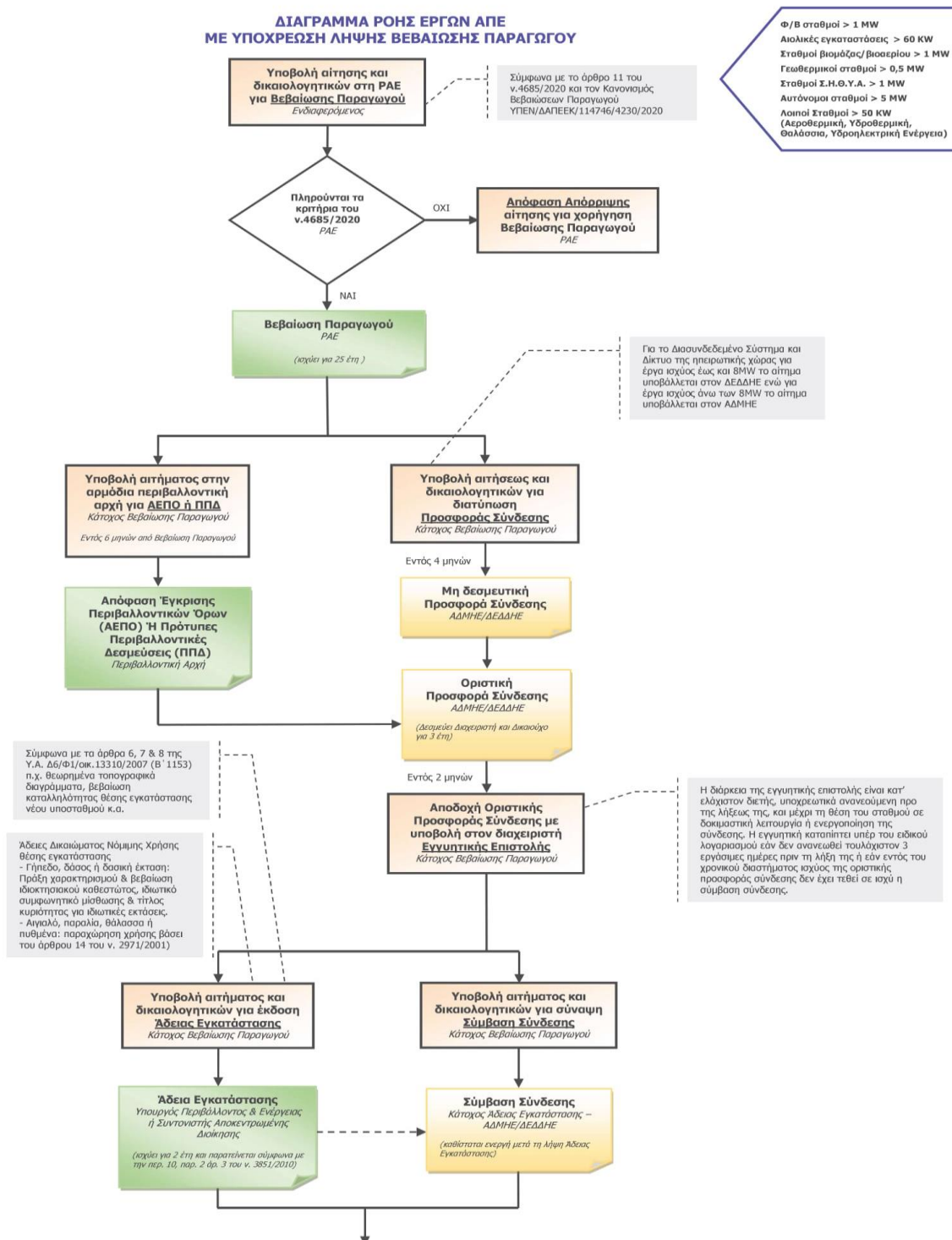

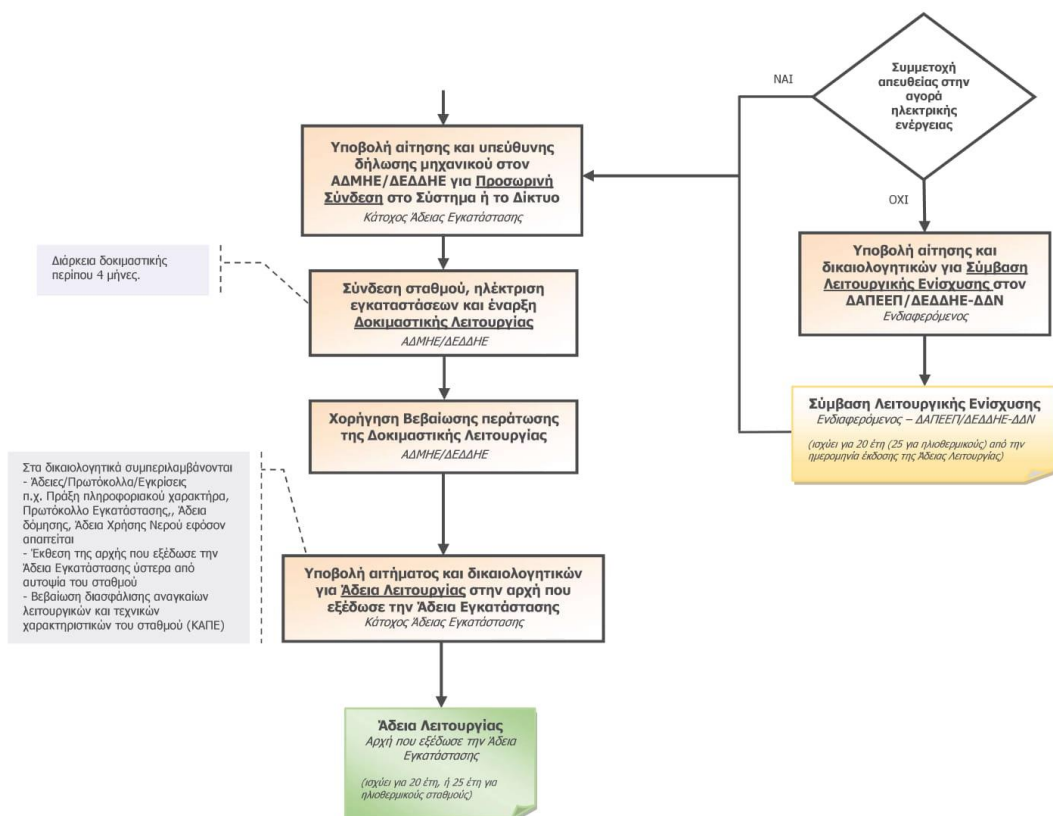

4.2.Υποσύστημα Μητρώου Σταθμών ΑΠΕ

Είναι μία βάση δεδομένων των σταθμών ΑΠΕ με στοιχεία Αδειοδοτικής Εξέλιξης (δηλ. αν ένα έργο έχει λάβει κάποια Άδεια ή αν έχει συνάψει κάποια Σύμβαση, χωρίς να είναι αποθηκευμένο το αντίστοιχο έγγραφο της Άδειας ή της Σύμβασης). Χρησιμοποιείται ένας μοναδικός αριθμός σταθμού (Μ.Α.Σ.) για την αντιστοίχιση των δεδομένων όλων των εμπλεκόμενων φορέων. Η ενημέρωση του Μητρώου γίνεται περιοδικά (άρθ. 5 της ΥΑ Φ1/οικ.24840/25.11.2010), κεντρικά από το ΥΠΕΝ και το ΚΑΠΕ, με αποστολή σε ηλεκτρονική μορφή των στοιχείων των σταθμών ΑΠΕ από τους αρμόδιους (ΡΑΕ, ΑΔΜΗΕ, ΔΕΔΔΗΕ, ΔΑΠΕΕΠ, Αποκεντρωμένες Διοικήσεις), ύστερα από διασταύρωση των στοιχείων. Είναι δύσκολη η διαδικασία διασταύρωσης δεδομένου ότι κάποιοι φορείς δεν τηρούν στα αρχεία τους τον ΜΑΣ με αποτέλεσμα το Μητρώο να μην είναι πλήρως ενημερωμένο και να μην είναι αξιόπιστο εργαλείο για εξαγωγή πληροφοριών.

Το υπάρχον Μητρώο Σταθμών ΑΠΕ ως εφαρμογή έχει σοβαρές ελλείψεις στο σχεδιασμό του λόγω των νέων απαιτήσεων (π.χ. δεν γίνεται μαζική καταχώρηση της πληροφορίας από το ΥΠΕΝ αλλά χειροκίνητα για κάθε έργο, δεν αποθηκεύει τα έγγραφα των Αδειών/Συμβάσεων, δεν περιλαμβάνει Τροποποιήσεις των Αδειών, δεν υπάρχει πρόσβαση από εμπλεκόμενους φορείς, δεν παρέχει ιστορικά στοιχεία ανα έργο και στατιστικά στοιχεία). Θα χρειαστεί εξ αρχής σχεδίαση και υλοποίηση στα πλαίσια του ΠΣΑΠΕ.

4.3.Διαδικτυακή Πύλη Πλατφόρμας

Η Διαδικτυακή Πύλη της Πλατφόρμας θα έχει δύο επίπεδα εξουσιοδότησης: μη εξουσιοδοτημένη χρήση και εξουσιοδοτημένοι αντιπρόσωποι αιτούντων αδειοδότησης.

- **Μη εξουσιοδοτημένη χρήση:** καθένας θα έχει πρόσβαση στο ανοικτό portal της πλατφόρμας έχοντας πρόσβαση σε ενημερωτικό περιεχόμενο, προωθητικό υλικό και πληροφορίες για τις παρεχόμενες υπηρεσίες.
- **Εξουσιοδοτημένοι αντιπρόσωποι αιτούντων αδειοδότησης:** Οι εξουσιοδοτημένοι εκπρόσωποι των αιτούντων αδειοδότησης θα μπορούν να ξεκινήσουν τη διαδικασία υποβολής αιτημάτων. Κατά την διάρκεια της φάσης της υποβολής θα μπορούν να κάνουν χρήση της υπηρεσίας Help Desk. Μετά την υποβολή θα ενημερώνονται για την κατάσταση του αιτήματός τους έως και την τελική απόφαση. Παράλληλα, η διαδικτυακή πύλη θα αποτελεί σημείο εισόδου σε μία σουίτα προσωποποιημένων υπηρεσιών στο πλαίσιο του mentoring (CMS, Knowledge Base, Ημερολόγιο, Forum, Newsletter).

4.4.Υποσύστημα Ενιαίου Σημείου Αυθεντικοποίησης & Εξουσιοδότησης Χρηστών

Σύστημα Ενιαίου Σημείου Πρόσβασης (Single Sign-On), Αυθεντικοποίησης και Εξουσιοδότησης Χρηστών του ΠΣ: πρόκειται για μία SSO πλατφόρμα για τη διαχείριση των χρηστών (εσωτερικών και εξωτερικών), των ρόλων και των εμπλεκόμενων φορέων και Διευθύνσεων. Θα προσφέρει ένα κεντρικό σημείο πρόσβασης, αυθεντικοποίησης και εξουσιοδότησης χρηστών τόσο για την κεντρική πλατφόρμα όσο και για τα επιμέρους υποσυστήματα και υπηρεσίες.

Η αυθεντικοποίηση των χρηστών θα γίνεται με χρήση των κωδικών τους στο taxisnet.

4.5.Επιμέρους Υποστηρικτικά Υποσυστήματα (ενσωματωμένα στην Διαδικτυακή πύλη)

- **HelpDesk:** Στόχο έχει να παρέχει προσωποποιημένη ενημέρωση και υπηρεσίες υποστήριξης σε θέματα υποβολής αιτημάτων για την διαδικασία της αδειοδότησης ΑΠΕ.

- **CMS / Υπηρεσία Mentoring:** Ένα σύστημα για την οργάνωση και προσωποποιημένη διάθεση υποστηρικτικού υλικού και ψηφιακού περιεχομένου.
- **Knowledge Base / Υπηρεσία Mentoring:** Ένα σύστημα που θα περιλαμβάνει τεκμηριωμένη βάση πηγών πληροφόρησης και λύσεων για τις ΑΠΕ, συχνές ερωτήσεις & απαντήσεις κ.ά.
- **Σύστημα Ημερολογίου Εκδηλώσεων / Υπηρεσία Mentoring:** σχετικά με την αδειοδότηση ΑΠΕ, αλλά των επαγγελματικών ενώσεων του χώρου.
- **Forum / Υπηρεσία Mentoring:** σύστημα επικοινωνίας και συνεργασίας των φορέων, Υπηρεσιών του ΥΠΕΝ και των Κεντρικών Διευθύνσεων του ΥΠΕΝ, για την υποστήριξη της διαδικασίας αδειοδότησης ΑΠΕ, αλλά και τη παραγωγή νέας γνώσης μέσα από αυτή την αλληλεπίδραση.
- **Σύστημα Newsletter / Υπηρεσία Mentoring:** με νέα και ανακοινώσεις σε θέματα αδειοδότησεων ΑΠΕ και εν γένει ενημερωτικό περιεχόμενο για τις ΑΠΕ και τους εμπλεκόμενους φορείς.

4.6.Περιβάλλον για Προσωπικό ΥΠΕΝ - ΔΙΑΧΕΙΡΙΣΤΕΣ

Το υποσύστημα διαχείρισης ρόλων παρέχει εξουσιοδοτήσεις για πρόσβαση και εκτέλεση διαφόρων λειτουργιών του ΠΣΑΠΕ ανάλογα με τον ρόλο του κάθε χρήστη, ως εξής:

- **Χρήστης με ρόλο Διαχειριστή:** Διαχειρίζεται χρήστες και ρόλους, σχεδιάζει και εντοχρηστρώνει επιχειρηματικές διαδικασίες, σχεδιάζει ηλεκτρονικά έντυπα αιτημάτων. ΥΠΕΝ/Τμήμα Αδειοδότησης, Τεκμηρίωσης και Ελέγχου της Δ/νσης ΔΑΠΕΕΚ
- **Χρήστες με ρόλο Γραφείο Αδειοδότησης:** Με τη παραλαβή μιας αίτησης και κατά τη διάρκεια επεξεργασίας της από το ΥΠΕΝ, υποστηρίζει τον υποψήφιο μέσω του HelpDesk. Με την ολοκλήρωση της υποβολής, πυροδοτεί μία νέα ροή εργασιών αιτήματος αναθέτοντας εργασίες (βήματα) σε αρμόδιες Διευθύνσεις και συντονίζοντας τη διαδικασία.
- **Χρήστες με ρόλο Διεύθυνση:** Επεξεργάζεται τον φάκελο, διατυπώνει εισηγήσεις και προτάσεις βελτίωσης προς τους υποψηφίους. Μέσω ενός dashboard, ο χρήστης θα μπορεί να δει τις εκκρεμείς εργασίες (βήματα) που έχει αναλάβει για τις τρέχουσες ροές εργασιών αιτημάτων. Ανάλογα με το είδος της εργασίας, ο χρήστης μπορεί να εμπλουτίσει το ηλεκτρονικό έντυπο υποβολής του υποψηφίου με σχόλια, εισηγήσεις, πρακτικά, εκθέσεις αυτοψιών κ.λπ.
- **Χρήστες με ρόλο Ομάδα Εργασίας:** Λαβαίνει γνώση όλου του περιεχομένου του φακέλου αιτήματος και μπορεί να εμπλουτίσει το ηλεκτρονικό έντυπο υποβολής του υποψηφίου με σχόλια, προκειμένου να διαμορφωθεί η αξιολόγηση του φακέλου.
- **Χρήστης με ρόλο Διαχειριστής Μητρώου Αδειοδότησης:** Μέσα από το περιβάλλον διαχείρισης Μητρώου, ο χρήστης θα μπορεί να ενημερώνει το Μητρώο και να το συγχρονίζει με τις πληροφορίες από τα ηλεκτρονικά έντυπα υποβολής αιτημάτων των υποψηφίων.

- ο **Εξωτερικοί Χρήστες (υποψήφιοι):** Ένας χρήστης για κάθε νόμιμο εκπρόσωπο κάθε έργου ΑΠΕ.
- ο **Εσωτερικοί Χρήστες (εμπλεκόμενων φορέων):** δύο χρήστες για κάθε φορέα εμπλεκόμενο στην διαδικασία αδειοδότησης:
 - ο ΡΑΕ
 - ο ΥΠΕΝ (Δ/νση ΑΠΕΕΚ, Δ/νση Περιβαλλοντικής Αδειοδότησης)
 - ο Αποκεντρωμένες Διοικήσεις (Δ/νση Τεχνικού Ελέγχου, Δ/νση Περιβάλλοντος)
 - ο ΔΕΔΔΗΕ
 - ο ΔΕΔΔΗΕ – ΔΔΝ
 - ο ΑΔΜΗΕ
 - ο ΔΑΠΕΕΠ

4.7.Μετάπτωση δεδομένων

Από την έναρξη λειτουργίας του ΠΣΑΠΕ τα δεδομένα για τα νέα υπό αδειοδότηση έργα θα είναι πλέον προσβάσιμα.

Όμως, σημαντικό μέρος της ολοκληρωμένης λειτουργίας του ΠΣΑΠΕ θα είναι η μετάπτωση σε αυτό όλων των πληροφοριών όλων των αδειοδοτημένων ή των υπό αδειοδότηση έργων ΑΠΕ μέχρι τη στιγμή της έναρξης λειτουργίας του ΠΣΑΠΕ. Ένας μεγάλος αριθμός αποφάσεων είναι ήδη ψηφιοποιημένες από τους εκάστοτε φορείς αδειοδότησης, ένα μέρος αυτών αναρτημένες στη ΔΙΑΥΓΕΙΑ. Οι υπόλοιπες θα ψηφιοποιηθούν στο παρόν έργο.

Για την υλοποίηση της ενημέρωσης του νέου συστήματος με τις υφιστάμενες βάσεις δεδομένων των εμπλεκόμενων φορέων (ΡΑΕ, ΑΔΜΗΕ, ΔΕΔΔΗΕ, ΔΑΠΕΕΠ, ΥΠΕΝ, Αποκεντρωμένες Διοικήσεις) είναι επιβεβλημένες οι ταυτοποιήσεις και διασταυρώσεις των δεδομένων αυτών, χρησιμοποιώντας πιθανώς και το υφιστάμενο Μητρώο Σταθμών ΑΠΕ του ΥΠΕΝ.

4.8.Ψηφιοποίηση αποφάσεων

4.8.1. Ποσότητα και είδος υλικού που θα σαρωθεί

Η ψηφιοποίηση αφορά τις αποφάσεις που θα έχουν ήδη εκδοθεί μέχρι και την έναρξη λειτουργίας του ΠΣΑΠΕ. Η σάρωση αφορά (παλιές) Αποφάσεις που δεν είναι ήδη ψηφιοποιημένες και αφορά μόνο στις βασικές άδειες (Άδεια Παραγωγής-Βεβαίωση Παραγωγού, ΑΕΠΟ-ΠΠΔ, Προσφορά-Σύμβαση Σύνδεσης, Άδεια Εγκατάστασης, Άδεια Λειτουργίας).

Ένας μεγάλος αριθμός αποφάσεων είναι ήδη ψηφιοποιημένες από τους εκάστοτε φορείς αδειοδότησης ένα μέρος αυτών αναρτημένες στη ΔΙΑΥΓΕΙΑ.

Ο όγκος του προς ψηφιοποίηση υλικού υπολογίζεται σε τουλάχιστον **40.000 σελίδες**.

Η ψηφιοποίηση θα περιλαμβάνει και **οπτική αναγνώριση χαρακτήρων(OCR)**.

Η ψηφιοποίηση θα γίνει με εξοπλισμό που θα διαθέσει ο ανάδοχος, στους χώρους των αδειοδοτουσών υπηρεσιών και φορέων.

Το προς ψηφιοποίηση αρχείο έχει τα ακόλουθα χαρακτηριστικά:

- Σε ποσοστού 98% επί των σελίδων πρόκειται για σελίδες μεγέθους A4 και ένα 2% A3.
- Τα πεδία που διακρίνουν τον κάθε φάκελο είναι ο αριθμός της αίτησης, ενώ το κάθε έγγραφο έχει μοναδικό αριθμό πρωτοκόλλου.
- Σε ποσοστό 95% πρόκειται για κλασσικό χαρτί A4, ενώ το ποσοστό τσακισμένων και φθαρμένων σελίδων είναι κάτω του 5%.
- Σε ποσοστό 20% τα φύλλα είναι συραμμένα.
- Επίσης, κατά κύριο λόγο τα έγγραφα προέρχονται από εκτύπωση και είναι ασπρόμαυρα.
- Τα έγγραφα περιέχουν προσωπικά δεδομένα ή ευαίσθητα προσωπικά δεδομένα
- Τα έγγραφα κυρίως περιέχουν απλά κείμενο

Για την ψηφιοποίηση πρέπει να ληφθούν υπόψη τα κάτωθι:

- Η σάρωση των εγγράφων θα γίνει σε ποιότητα 300 dpi
- Επίσης, η σάρωση θα γίνει σε Grayscale
- Το σαρωμένο έγγραφο θα αποθηκευτεί σε compressed format με μέση συμπίεση
- Για τα ψηφιοποιημένα έγγραφα θα πραγματοποιείται αυτόματη οπτική αναγνώριση χαρακτήρων, χωρίς υποχρέωση διόρθωσης του επιμέρους κειμένου που αναγνωρίστηκε, ούτως ώστε να είναι δυνατή η μετατροπή τους σε επεξεργάσιμα αρχεία.
- Κάθε έγγραφο θα εισαχθεί στον ηλεκτρονικό φάκελο της Υπόθεσης, τον οποίο αφορά

4.8.2. Διαδικασία Επεξεργασίας του Φυσικού Αρχείου

Η διαδικασία για την επεξεργασία του φυσικού αρχείου θα υλοποιηθεί με δύο παράλληλες ροές εργασίας ως εξής:

- Κύρια ροή εργασίας: Η επεξεργασία αποφάσεων μαζικά σε δέματα - ως κύρια διαδικασία.
- Κατά περίπτωση αντιμετώπιση τυχόν προβλημάτων των φακέλων που θα εντοπιστούν στην κύρια διαδικασία.

Ο συντονισμός και ο έλεγχος της διαδικασίας γίνεται από τον ανάδοχο του έργου σε συνεργασία με εκπρόσωπο του Φορέα. Επίσης, ο ανάδοχος σε συνεργασία με το προσωπικό του Φορέα είναι αρμόδιος για την προετοιμασία του προς επεξεργασία υλικού. Οι φάσεις της διαδικασίας εκτελούνται ως εξής:

A/A	Φάση	Αρμόδιος
1	Δημιουργία δέματος προς επεξεργασία	Ανάδοχος Συνεργείο του Αναδόχου σε συνεργασία με το προσωπικό του Φορέα
2	Έλεγχος φακέλων και εντοπισμός των προς ψηφιοποίηση εγγράφων	Ανάδοχος Συνεργείο του Αναδόχου σε συνεργασία με το προσωπικό του Φορέα

3	Σάρωση εγγράφων πακέτου φακέλων	Ανάδοχος Συνεργείο του Αναδόχου
4	Έλεγχος ποιότητας σαρωμένων αρχείων	Ανάδοχος Συνεργείο του Αναδόχου σε συνεργασία το προσωπικό του Φορέα
4	Φόρτωση των ηλεκτρονικών αρχείων του πακέτου φακέλων, ανά αίτηση.	Ανάδοχος Συνεργείο του Αναδόχου σε συνεργασία το προσωπικό του Φορέα
5	Έλεγχος της ορθότητας φόρτωσης των αρχείων.	Ανάδοχος Συνεργείο του Αναδόχου σε συνεργασία το προσωπικό του Φορέα

Η ως άνω διαδικασία ελέγχου ποιότητας θα πρέπει να εφαρμοστεί και για τις ήδη ψηφιοποιημένες αποφάσεις και να επαναψηφιοποιηθούν όσες δεν είναι σε καλή ποιότητα, αλλιώς να γίνει φόρτωση των ήδη ψηφιοποιημένων αρχείων ανά αίτηση.

4.8.3. Απαιτήσεις διασφάλισης ποιότητας σάρωσης – Τεχνικές απαιτήσεις

Για τη σάρωση των εγγράφων θα πρέπει να χρησιμοποιηθούν κατάλληλοι σαρωτές καθώς και υπολογιστικό σύστημα, που εξειδικεύονται για αυτή την εργασία και υποστηρίζουν τα ακόλουθα:

- ο Σάρωση που να διασφαλίζει την ακεραιότητα των εγγράφων, δηλαδή σάρωση που να μην προκαλεί φθορές στη έγγραφα.
- ο Υψηλές ταχύτητες σάρωσης ώστε να διασφαλιστεί η υλοποίηση του έργου εντός του προδιαγεγραμμένου χρονοδιαγράμματος
- ο Υψηλή ποιότητα σάρωσης, με εφαρμογή κατάλληλου φωτισμού, κατάλληλων χαρακτηριστικών σάρωσης κλπ, ώστε να μην δυσχεραίνεται η εργασία καταχώρησης των εγγράφων.
- ο Οι σαρωτές θα συνοδεύονται από ειδικό λογισμικό που θα δίνει τη δυνατότητα επεξεργασίας και εν τέλει βελτίωσης της ποιότητας των σαρωμένων εγγράφων, ενέργεια που αποτελεί υποχρέωση του Αναδόχου (εφόσον απαιτηθεί βελτίωση της ποιότητας των σαρωμένων εγγράφων)
- ο Ο κάθε σαρωτής θα είναι συνδεδεμένος με υπολογιστικό σύστημα επαρκούς επεξεργαστικής ισχύος, το οποίο θα χρησιμοποιείται για την επεξεργασία των σαρωμένων εικόνων και την αποθήκευσή τους σε σκληρούς δίσκους. Ο Ανάδοχος θα πρέπει να διασφαλίσει ότι τα υπολογιστικά συστήματα που θα χρησιμοποιηθούν θα συνεργάζονται ομαλά με τους σαρωτές και θα πετύχουν την ταχύτερη δυνατή σάρωση και επεξεργασία, όπου αυτή απαιτηθεί.

Οι σαρωτές και το υπολογιστικό σύστημα που θα χρησιμοποιηθούν θα πρέπει να καλύπτουν κατ' ελάχιστον τις παρακάτω τεχνικές απαιτήσεις σάρωσης:

- ο Οπτική ανάλυση (Optical Resolution) μεγαλύτερη ή ίση με 300 dpi.
- ο Μέγιστο μέγεθος σάρωσης A3 για τουλάχιστον έναν από τους σαρωτές που θα χρησιμοποιήσει ο Ανάδοχος, έτσι ώστε να δίνεται η δυνατότητα σάρωσης των εγγράφων που είναι μεγαλύτερα από A4. Για όλα τα υπόλοιπα έγγραφα (98% του αρχείου) απαιτείται η χρήση σαρωτών με μέγεθος σάρωσης A4.

- ο Λογισμό επεξεργασίας των σαρωμένων εγγράφων, με δυνατότητα διαχωρισμού σελίδας, χαρακτηρισμού εγγράφων, ευθυγράμμισης, αφαίρεσης θορύβου, διόρθωσης καμπυλότητας, διόρθωσης παραμορφώσεων που ενδεχομένως δημιουργούνται.
- ο Δυνατότητα αποθήκευσης των σαρωμένων εικόνων κατ' ελάχιστον σε αρχεία τύπου TIFF, JPEG, PDF, multipage TIFF, BMP, GIF.

Οι ποιοτικές απαιτήσεις σάρωσης είναι οι εξής:

- ο Τα σαρωμένα έγγραφα πρέπει να είναι πλήρη, να περιλαμβάνουν δηλαδή το σύνολο των πληροφοριών που απεικονίζονται στο πρωτογενές Υλικό.
- ο Στις σαρωμένες εικόνες δεν πρέπει να εμφανίζονται γραμμές θορύβου από κακή σάρωση (bad scan lines), κενά τμήματα εικόνας καθώς και διπλά είδωλα λόγω αστοχίας στη σάρωση. Επίσης, δεν πρέπει να εμφανίζονται γρατσουνιές (scratches), σκόνη, βρωμιά (lint), λεκέδες / κηλίδες, στίγματα καθώς και άλλα ελαττώματα / ατέλειες, εκτός αυτών που προέρχονται από το πρωτογενές Υλικό.
- ο Η σάρωση των εγγράφων θα πρέπει να γίνει σε τόνους του γκρι (grayscale) σε ανάλυση 300 dpi, στα 8 bit, κατ' ελάχιστον. Στις περιπτώσεις που οι συγκεκριμένες προδιαγραφές δεν επιφέρουν το αποτέλεσμα που προδιαγράφεται ανωτέρω, τόσο ως προς την ποιότητα του σαρωμένου εγγράφου, όσο και ως προς την ποιότητα του εξαγόμενου κειμένου από την διαδικασία της οπτικής αναγνώρισης, ο Ανάδοχος είναι υποχρεωμένος να πραγματοποιήσει τη σάρωση με υψηλότερη ανάλυση ή να πραγματοποιήσει σάρωση σε ανάλυση 300 dpi, σε greyscale.
- ο Ο αλγόριθμος συμπίεσης που θα χρησιμοποιηθεί θα πρέπει να είναι JPEG100. Ο Ανάδοχος έχει τη δυνατότητα κατά τη Φάση 1 – Μελέτη Εφαρμογής να προτείνει καταλληλότερο αλγόριθμο συμπίεσης. Η πρόταση του Αναδόχου θα εξεταστεί, για έγκριση ή απόρριψη, από την ΕΠΕ.

Κατά την διαδικασία της σάρωσης θα πρέπει να γίνεται έλεγχος και επεξεργασία των εικόνων πριν αποθηκευτούν, έτσι ώστε να εξασφαλίζεται:

- ο Η βελτιστοποίηση του οπτικού αποτελέσματος
- ο Η ευθυγράμμιση της σαρωμένης σελίδας
- ο Η αφαίρεση του κενού περιθωρίου
- ο Η αφαίρεση της καμπυλότητας της σελίδας
- ο Η ακεραιότητα των σαρωμένων στοιχείων
- ο Η αποτύπωση όλων των πληροφοριών που είναι καταγεγραμμένες στο έγγραφο

Οι υποψήφιοι Ανάδοχοι θα πρέπει στην προσφορά τους να περιγράψουν αναλυτικά τον τρόπο με τον οποίο θα διασφαλίσουν τα παραπάνω.

Διευκρινίζεται ότι :

- ο Ο φορέας θα διαθέσει τους απαιτούμενους χώρους και πρόσβαση στο αρχείο.
- ο Ο εξοπλισμός και το λογισμικό που θα χρησιμοποιηθεί για τη σάρωση των εγγράφων θα είναι κυριότητας του Αναδόχου και δεν αποτελεί παραδοτέο του έργου.
- ο Για τον εξοπλισμό και το λογισμικό σάρωσης που θα χρησιμοποιηθεί, ο Ανάδοχος θα πρέπει να διαθέτει όλες τις απαιτούμενες νόμιμες άδειες, τις οποίες η Αναθέτουσα Αρχή δύναται να ελέγξει οποιαδήποτε στιγμή.

4.8.4. Ποιοτικός και ποσοτικός έλεγχος παραγόμενων προϊόντων σάρωσης

Ο Ανάδοχος υποχρεούται, κατά τη διάρκεια των εργασιών σάρωσης, να πραγματοποιεί ποιοτικούς ελέγχους στα παραγόμενα προϊόντα.

Σκοπός των ποιοτικών ελέγχων ως προς το σαρωμένο υλικό είναι να επιβεβαιωθεί ότι τα παραγόμενα ψηφιακά προϊόντα είναι σύμφωνα με τις απαιτήσεις της διακήρυξης και με βάση το πρωτότυπο αναλογικό Υλικό.

Επίσης, ο Ανάδοχος υποχρεούται με το πέρας της σάρωσης κάθε παρτίδας, να πραγματοποιεί ποσοτικούς ελέγχους στα παραγόμενα προϊόντα. Σκοπός των ποσοτικών ελέγχων είναι να επαληθευτεί ότι σαρώθηκε και αποδόθηκε όνομα αρχείου για το σύνολο των εγγράφων.

Οι ποιοτικοί έλεγχοι που θα εκτελούνται από τον Ανάδοχο θα περιλαμβάνουν κατ' ελάχιστον τα παρακάτω:

- Έλεγχος της ποιότητας των σαρωμένων εγγράφων. Σκοπός των συγκεκριμένων ελέγχων είναι να εξασφαλιστεί ότι η ποιότητα σάρωσης θα είναι σύμφωνη με την ποιότητα που προδιαγράφεται στην Παρ. - 4.8.3. Στις περιπτώσεις που θα διαπιστώνεται από τον Ανάδοχο σε ένα σαρωμένο έγγραφο απόκλιση από το πρωτότυπο, τότε αυτή θα περνά από επεξεργασία ή θα πραγματοποιείται νέα σάρωση από τον Ανάδοχο.
- Έλεγχος της ορθότητας στην κωδικοποίηση των αρχείων, των φακέλων και των μέσων αποθήκευσης. Σκοπός των συγκεκριμένων ελέγχων είναι να εξασφαλιστεί ότι ακολουθείται πιστά το μοντέλο κωδικοποίησης που θα αποφασιστεί, έτσι ώστε τα ψηφιοποιημένα δεδομένα να καταχωρούνται με συστηματικό και δομημένο τρόπο. Τυχόν λάθη που θα διαπιστώνονται σε αυτούς τους ελέγχους θα διορθώνονται άμεσα από τον Ανάδοχο.

Οι ποσοτικοί έλεγχοι θα πρέπει να γίνονται από τον Ανάδοχο για κάθε φάκελο και αφού ολοκληρωθεί η διαδικασία της σάρωσης, επεξεργασίας και αποθήκευσης των ψηφιοποιημένων εγγράφων του συγκεκριμένου φακέλου.

Ο υποψήφιος Ανάδοχος καλείται να υποβάλει στην προσφορά του Σχέδιο Ποιοτικού & Ποσοτικού Ελέγχου Σάρωσης (μέρος του ΣΔΠΕ της Μελέτης Υλοποίησης), όπου θα περιγράφεται:

- Η μεθοδολογία και ειδικότερα οι διαδικασίες ποιοτικού και ποσοτικού ελέγχου που θα εφαρμόσει ο Ανάδοχος, ώστε τα τελικά προϊόντα να είναι σύμφωνα με τις απαιτήσεις της παρούσας διακήρυξης.
- Το διάγραμμα ροής της διαδικασίας παραγωγής όπου θα είναι εμφανή τα σημεία όπου θα εφαρμοσθεί η προδιαγραφόμενη διασφάλιση ποιότητας.

Ο υποψήφιος Ανάδοχος καλείται να υποβάλει στην προσφορά εναλλακτικό σχέδιο για την περίπτωση βλάβης σαρωτών και λοιπών συσκευών που θα χρησιμοποιηθούν στην υλοποίηση του έργου. Ο Ανάδοχος θα πρέπει να προβλέψει διαδικασία άμεσης επισκευής βλαβών ή αντικατάστασης συσκευών που σχετίζονται με τη διαδικασία σάρωσης. Η ύπαρξη εφεδρικών συσκευών αποτελεί μέριμνα του Αναδόχου.

Με την επιτυχή ολοκλήρωση των ποιοτικών και ποσοτικών ελέγχων του Αναδόχου για συγκεκριμένη παρτίδα, θα πραγματοποιούνται από την Επιτροπή Παρακολούθησης έργου σε συνεργασία με τον Φορέα, με παρουσία του Αναδόχου, δειγματοληπτικοί ποιοτικοί και ποσοτικοί έλεγχοι για κάθε παρτίδα ψηφιοποιημένου Υλικού που είναι έτοιμο προς παράδοση από τον Ανάδοχο.

4.8.5. Δειγματοληπτικός Έλεγχος παραγόμενων προϊόντων σάρωσης και μεταδεδομένων τους

Η ποιότητα των προϊόντων σάρωσης και των μεταδομένων που θα τα συνοδεύουν θα ελέγχεται δειγματοληπτικά από αρμόδια ομάδα δειγματοληπτικού ελέγχου, μέσω προκαθορισμένων ελέγχων ποιότητας και σύμφωνα με την πρόοδο των εργασιών σάρωσης. Οι ομάδες δειγματοληπτικού ελέγχου θα είναι υπό την εποπτεία της ΕΠΕ.

Οι δειγματοληπτικοί έλεγχοι των εγγράφων που σαρώθηκαν θα πραγματοποιούνται με οπτική αντιπαραβολή των πρωτότυπων εγγράφων και των σαρωμένων εγγράφων που είναι σε ηλεκτρονική μορφή. Δειγματοληπτικά θα ελέγχεται και το παραγόμενο OCR των σαρωμένων εγγράφων.

Στόχος των δειγματοληπτικών ελέγχων είναι η διασφάλιση της ποιότητας της σάρωσης.

Καθόλη τη διάρκεια των ελέγχων, αρμόδια στελέχη του Αναδόχου θα συνδράμουν υποστηρικτικά (ενδεχομένως μέσω χρήσης της εφαρμογής), ώστε η ολοκλήρωσή των ελέγχων να πραγματοποιείται και να ολοκληρώνεται στο συντομότερο δυνατό χρόνο.

Οι ελάχιστες απαιτήσεις που τίθενται ως προς τους δειγματοληπτικούς ελέγχους που θα πραγματοποιηθούν, είναι οι ακόλουθες:

- Οι έλεγχοι, τόσο των σαρωμένων εγγράφων όσο και των ονομάτων τους,
 - ο θα ξεκινούν με την ολοκλήρωση της σάρωσης της κάθε παρτίδας εγγράφων
 - ο θα πραγματοποιούνται σύμφωνα με τον πίνακα δειγματοληψίας ANSI Z1.4_2003 (βλ. ΠΑΡΑΡΤΗΜΑ VII: ΠΙΝΑΚΑΣ ΔΕΙΓΜΑΤΟΛΗΨΙΑΣ ANSI Z1.4_2003)
- Οι έλεγχοι των σαρωμένων εγγράφων και των ονομάτων τους (filenames) θα πρέπει να ικανοποιούν:
 - a. Επίπεδο Εμπιστοσύνης 99,90%
 - b. Γενικό Επίπεδο Ελέγχου (General inspection Level) L τύπου II.Σύμφωνα με τα παραπάνω:
 - το δείγμα που θα ελέγχεται θα περιλαμβάνει 200 έγγραφα (το πακέτο από το οποίο θα εξαχθεί το δείγμα θα πρέπει να είναι από 3.201 έως 10.000 έγγραφα), δεν θα επιτρέπεται κανένα λάθος σε έγγραφο του δείγματος ή / και σε filename. Διευκρινίζεται πως λανθασμένη σάρωση σε έγγραφο θεωρείται η σάρωση που δεν ικανοποιεί την ποιότητα που ορίζεται στην Παρ.4.8.3,
- Η επιλογή δείγματος εγγράφων θα γίνεται με τυχαίο τρόπο από την Ομάδα δειγματοληπτικού ελέγχου.
- Σε περίπτωση που υπάρχει έστω και ένα λάθος:
 - ο **ο Ανάδοχος υποχρεούται για έλεγχο του συνόλου των σαρωμένων εγγράφων της παρτίδας.** Εφόσον εντοπιστούν σαρωμένα έγγραφα με μη συμβατή με τις τιθέμενες στην παρούσα διακήρυξη προδιαγραφές ποιότητας σάρωσης ή εντοπιστούν λάθη στα ονόματα αρχείων, τότε ο Ανάδοχος υποχρεούται για τη διόρθωση των όποιων σφαλμάτων.
 - ο Αρμόδια ομάδα δειγματοληπτικού ελέγχου της Αναθέτουσας Αρχής θα πραγματοποιήσει νέο δειγματοληπτικό έλεγχο. Εφόσον διαπιστωθεί ότι υπάρχει τουλάχιστον ένα λάθος, τότε ο Ανάδοχος υποχρεούται για εκ νέου σάρωση ή / και ονοματοδοσία του συνόλου των εγγράφων της παρτίδας. Στην περίπτωση αυτή θα πραγματοποιηθεί νέος δειγματοληπτικός έλεγχος.

Σημειώνεται πως η διαδικασία επανυποβολών παρτίδων σαρωμένων εγγράφων σε καμία περίπτωση δεν πρέπει να επηρεάσει το συνολικό χρονοδιάγραμμα του έργου. Ως εκ τούτου ο Ανάδοχος υποχρεούται, σε περίπτωση επανυποβολών παρτίδων εγγράφων, να εφαρμόσει εναλλακτικό σενάριο κάλυψης των καθυστερήσεων.

4.8.6. Απαιτήσεις για την ασφάλεια των δεδομένων κατά τη σάρωση

Ο Ανάδοχος θα πρέπει να λάβει υπόψη του και να προσαρμόσει τη μεθοδολογία σάρωσης που θα ακολουθήσει, σύμφωνα με τα κάτωθι:

- Ο Ανάδοχος αναλαμβάνει με ευθύνη του την ασφαλή μεταφορά του πρωτότυπου υλικού προς σάρωση από το σημείο όπου αυτό φυλάσσεται στο σημείο όπου θα γίνει η επεξεργασία του (το οποίο θα υποδειχθεί από το Φορέα) καθώς και την επιστροφή του υλικού στην αρχική του θέση.
- Η χρέωση των εγγράφων προς σάρωση στα στελέχη του Αναδόχου θα γίνεται με αριθμητική/ποσοτική και ονομαστική αναφορά,
- Μετά την ολοκλήρωση των εργασιών το σαρωμένο υλικό θα μεταφέρεται με φορητές μονάδες αποθήκευσης δεδομένων για την αποθήκευση των metadata του στο Σχεσιακό Σύστημα Βάσης Δεδομένων.
- Τονίζεται ότι ο Ανάδοχος θα πρέπει να συντονίσει τις ενέργειες σάρωσης με τέτοιον τρόπο ώστε να μην καταστραφεί ή διαταραχθεί η τάξη και η λειτουργικότητα του υφιστάμενου αρχείου τήρησης των εγγράφων. Στο τέλος των ενεργειών σάρωσης κάθε παρτίδας εγγράφων, αυτά θα επιστρέφονται στο υφιστάμενο αρχείο.

Οι ηλεκτρονικοί υπολογιστές που θα χρησιμοποιηθούν στο σημείο σάρωσης για να υποστηρίξουν τις ενέργειες ψηφιοποίησης των εγγράφων θα πρέπει να πληρούν τις ακόλουθες προδιαγραφές:

- να υποστηρίζουν σύνδεση με τους σαρωτές
- να υποστηρίζουν το λογισμικό των σαρωτών

4.8.7. Παραγόμενα προϊόντα σάρωσης

Τα παραγόμενα προϊόντα που θα συνοδεύουν τη σάρωση κάθε εγγράφου θα είναι:

1. Αρχείο που δημιουργείται κατά τη διαδικασία της σάρωσης, σε πλήρες μέγεθος.
2. Αρχείο εγγράφου μικρότερου μεγέθους, κατάλληλο για διακίνηση μέσω INTERNET (ενδεικτικό μέγιστο μέγεθος ≤ 300 KB)
3. παραγόμενο OCR των σαρωμένων εγγράφων
4. απόδοση ονόματος αρχείου
5. βασικά metadata ανάλογα με το είδος κάθε αρχείου, τα οποία θα καταχωρηθούν στην βάση δεδομένων. Το ποια ακριβώς metadata θα καταχωρηθούν για κάθε είδος αρχείου θα οριστικοποιηθεί στην Φάση Φ1 - Μελέτη Εφαρμογής.
6. Αναφορά Ελέγχου στην οποία θα συνοψίζει τις διενεργηθείσες ενέργειες ελέγχου που διενήργησε ο ίδιος, τα προβλήματα που παρουσιάστηκαν καθώς και τα αποτελέσματα των ελέγχων για τη συγκεκριμένη παρτίδα

Το μέσο αποθήκευσης των παραγόμενων προϊόντων θα είναι φορητές μονάδες αποθήκευσης δεδομένων οι οποίες θα συνοδεύονται από ειδική σήμανση/θήκη όπου θα πρέπει να υπάρχει ειδική κωδικοποιημένη επιγραφή σχετικά με το υλικό που περιέχει.

4.8.8. Ενδεικτικά Στάδια Επεξεργασίας

Παρακάτω ακολουθεί μια **ενδεικτική** αποτύπωση των σταδίων επεξεργασίας που προτείνονται για την διαδικασία της ψηφιοποίησης. Τα οριστικά βήματα που θα ακολουθηθούν για την διαδικασία της ψηφιοποίησης και της ονοματοδοσίας των παραγόμενων αρχείων θα καθοριστούν σε συνεργασία του Φορέα με τον Ανάδοχο και θα αποτυπωθούν στα παραδοτέα της Φάσης: Φάση Φ1 - Μελέτη Εφαρμογής.

1. Δημιουργία δεμάτων 100 φυσικών φακέλων αιτήσεων

Συντάσσεται ΚΚΕΔ και ανασύρονται από το φυσικό αρχείο οι 100 φάκελοι σύμφωνα με την ΚΚΕΔ.

Συμπληρώνεται η ΚΚΕΔ με τυχόν παρατηρήσεις για κάθε φάκελο και το δέμα προς έλεγχο.

2. Έλεγχος του δέματος

Οι υπάλληλοι του συνεργείου ελέγχουν την πληρότητα κάθε φακέλου που υπάρχει στο δέμα. Συμπληρώνεται η ΚΚΕΔ με τυχόν παρατηρήσεις για κάθε φάκελο και το δέμα προς ψηφιοποίηση, με εντοπισμένα για κάθε φάκελο των εγγράφων προς σάρωση.

1. Ψηφιοποίηση

Η ψηφιοποίηση (σάρωση - scanning) των Αποφάσεων γίνεται από το συνεργείο για όλο το δέμα ως μία ενότητα έργου για τους 100 φακέλους. Το παραγόμενο αρχείο θα έχει τα εξής χαρακτηριστικά:

Ανάλυση: 300 dpi – Grayscale.
Απλή ή διπλή όψη: Ανάλογα με το πρωτότυπο.
Τύπος Σάρωσης: Με οπτική αναγνώριση ελληνικών και αγγλικών χαρακτήρων (OCR)
Μορφή παραγόμενου αρχείου: pdf/A με αναζητήσιμο περιεχόμενο
Όνομα αρχείου (filename) για το παραγόμενο αρχείο στο δίσκο: Ο τρόπος ονοματολογίας θα αποφασιστεί κατά την Φάση Φ1 - Μελέτη Εφαρμογής.
Χώρος αποθήκευσης: Τα σαρωμένα αρχεία θα αποθηκεύονται στον χώρο αποθήκευσης εγγράφων του σε ηλεκτρονικό φάκελο για κάθε μέρα δουλειάς, με όνομα φακέλου την τρέχουσα ημερομηνία π.χ. 08-11-2021.

Ο ψηφιοποιητής ελέγχει το παραγόμενο αρχείο μετά τη σάρωση ότι σαρώθηκε σωστά: ποιοτικά (αν είναι ευανάγνωστο) και ποσοτικά (αν έχουν σαρωθεί όλες οι σελίδες). Αν δεν έχει γίνει σωστά η σάρωση, τότε επαναλαμβάνεται η διαδικασία από την αρχή.

4. Καταχώρηση

Μετά το τέλος της φάσης ελέγχου ποιότητας, εκτελείται η καταχώρηση στο πληροφοριακό σύστημα των ψηφιοποιημένων αρχείων.

Ο καταχωριστής, κάνει login στην μηχανογραφική εφαρμογή της μονάδας και συνδέει (ανεβάζει) τα ψηφιοποιημένα έγγραφα στο φάκελο της εκάστοτε υπόθεσης.

Μετά από κάθε επιτυχημένη εισαγωγή ο καταχωριστής το επισημαίνει στην κατάλληλη γραμμή της ΚΚΕΔ θέτοντας μονογραφή και γράφοντας όποια άλλη επισήμανση είναι απαραίτητη.

Συμπληρώνεται η ΚΚΕΔ με τυχόν παρατηρήσεις για κάθε φάκελο, το φυσικό δέμα και οι καταχωρήσεις στη μηχανογραφική εφαρμογή.

5. Έλεγχος

Μετά το τέλος της φάσης καταχώρησης για την συγκεκριμένη παρτίδα, εκτελείται τελικός έλεγχος στο πληροφοριακό σύστημα των καταχωρημένων αρχείων του δέματος. Ο υπάλληλος που θα εκτελέσει τον έλεγχο της καταχώρησης παραλαμβάνει την ΚΚΕΔ και βάσει αυτής θα διαπιστώσει αν σε κάθε υπόθεση έχουν καταχωρηθεί τα σωστά ψηφιοποιημένα έγγραφα. Αν απαιτηθεί, ο υπάλληλος μπορεί να ανατρέξει στο φυσικό φάκελο για επαλήθευση του αποτελέσματος.

Στο τέλος του ελέγχου ο υπάλληλος καταχωρεί σε Κατάσταση Ελέγχου τους φακέλους του δέματος για τους οποίους διαπιστώθηκε κάποιο πρόβλημα σε οποιαδήποτε από τις φάσεις επεξεργασίας όπως έχει σημειωθεί στην ΚΚΕΔ. Ενδεικτικά παραδείγματα προβλημάτων μπορεί να είναι για μία φάση:

- Φάση 1 - Δεν βρέθηκε φάκελος
- Φάση 2 - Δεν βρέθηκε αναφορά
- Φάση 3 – Δεν προσδιορίστηκε η αρχική αναφορά
- Φάση 4 - Δεν είναι δυνατή η καταχώρηση αρχείου λόγω μεγέθους (για μεγάλες

υποθέσεις)

ε) Φάση 5 - Έγινε λανθασμένη σύνδεση εγγράφου με υπόθεση.

Συμπληρώνεται η ΚΚΕΔ με τυχόν παρατηρήσεις για κάθε φάκελο και η κατάσταση ελέγχου ΚΕ συμπληρωμένη.

4.8.9. Υποδείγματα των καταστάσεων ΚΚΕΔ και ΚΕ

Για την επεξεργασία κάθε δέματος θα χρησιμοποιείται ένα φύλλο της ΚΚΕΔ (Φ1) που αφορά όλο το δέμα, και 4 φύλλα από τη δεύτερη σελίδα, ένα για κάθε 25-δα φακέλων.

Για τον έλεγχο κάθε δέματος θα χρησιμοποιούνται φύλλα ΚΕ ανάλογα με το πλήθος των προβλημάτων που θα εντοπιστούν στο δέμα.

5. Οριζόντιες Απαιτήσεις

5.1. Συμβατότητα με G-Cloud

Το σύνολο των συστημάτων που θα αναπτυχθούν στο πλαίσιο του παρόντος έργου, θα εγκατασταθούν στο περιβάλλον G-Cloud. Συγκεκριμένα, το Έργο θα εγκατασταθεί και θα φιλοξενηθεί στις υποδομές του Κυβερνητικού Υπολογιστικού Νέφους G-Cloud, σύμφωνα με τις απαιτήσεις που θα προκύψουν από τη μελέτη μετάπτωσης.

Δεδομένου ότι το Σύστημα θα εγκατασταθεί και θα λειτουργήσει στο G-Cloud, θα πρέπει:

- να έχει σαφώς καθορισμένες τις απαιτήσεις του σε αποθηκευτικό χώρο, δικτυακή κίνηση, backup, ασφάλεια και λοιπές συνοδευτικές υπηρεσίες, ώστε να καταταχθεί σε κάποιο από τα προσφερόμενα επίπεδα υπηρεσιών του G-Cloud
- Η λειτουργία των υπό ανάπτυξη συστημάτων να είναι κατάλληλα προσαρμοσμένη στις υποδομές και στο περιβάλλον λειτουργίας του G-Cloud και να συμμορφώνεται με τις τεχνικο-επιχειρησιακές προδιαγραφές που διέπουν τη λειτουργία του
- Να επιτευχθεί συμβατότητα με eSXI 6.0 (ή νεώτερο) hypervisor
- να μην απαιτείται προμήθεια επιπρόσθετου εξοπλισμού για την λειτουργία των εφαρμογών (usb keys, certificate servers, κλπ) ή επικοινωνία μεταξύ των εικονικών μηχανών πέρα από τις προσφερόμενες παροχές του Κυβερνητικού Νέφους
- Η εσωτερική διευθυνσιοδότηση των εικονικών μηχανών θα πρέπει να είναι παραμετρική και καθορίζεται κατά την εγκατάσταση στο Κυβερνητικό Νέφος
- Η λειτουργία των εφαρμογών και συστημάτων θα πρέπει να συνάδει με τις προδιαγραφές ασφαλείας του Κυβερνητικού Νέφους, καθώς και τις Αρχές Καλής Λειτουργίας Φιλοξενούμενων συστημάτων.

Σχετικά με τους υπολογιστικούς πόρους, οι εικονικές μηχανές (VMs) που θα απαιτηθούν στο πλαίσιο του παρόντος Έργου από το Κυβερνητικό Υπολογιστικό Νέφος G-Cloud για την υλοποίηση και παραγωγική λειτουργία του Πληροφοριακού Συστήματος θα πρέπει κατ' ελάχιστον να πληρούν τα μέγιστα τεχνικά χαρακτηριστικά των υπό μετάπτωση συστημάτων, σύμφωνα με την αποτύπωση της υπάρχουσας κατάστασης όπως αναφέρεται στο παρόν και με τα αποτελέσματα της Μελέτης Μετάπτωσης.

Επιπρόσθετα, θα απαιτηθεί αποθηκευτικός χώρος (SAN Storage) για εγκατάσταση Βάσεων Δεδομένων και αποθήκευση αρχείων, ανάλογα με τις απαιτήσεις που θα οριστικοποιηθούν στην Φάση της Μελέτης Εφαρμογής, κατά μέγιστο 6TB. Ο απαιτούμενος αποθηκευτικός χώρος για λήψη

αντιγράφων ασφαλείας και τα απαραίτητα αναλώσιμα (tapes) για την λήψη αντιγράφων εκτός Κέντρου Δεδομένων/VTL θα παρέχονται από το G-Cloud σε αντιστοιχία με τις αιτούμενες υποδομές.

Λαμβάνοντας υπόψη τα παραπάνω, ο υποψήφιος Ανάδοχος καλείται να περιγράψει και να τεκμηριώσει στην Τεχνική του Προσφορά την προτεινόμενη από αυτόν Αρχιτεκτονική του Συστήματος, όσον αφορά:

1. τα χαρακτηριστικά του εξοπλισμού υποδομής του G-Cloud που θα απαιτηθεί για την μετάπτωση και εγκατάσταση του Συστήματος και τα ιδιαίτερα χαρακτηριστικά της προτεινόμενης λύσης που εγγυώνται την μέγιστη αξιοποίηση των δυνατοτήτων του G-Cloud. Συγκεκριμένα:
 - i. τον απαιτούμενο αριθμό υπολογιστικών πόρων, αναλύοντας κατά περίπτωση τις απαιτήσεις σε VMs, εικονικούς πυρήνες (vcores), μνήμη (RAM) και αποθηκευτικό χώρο (storage)
 - ii. το βέλτιστο, κατά τον υποψήφιο Ανάδοχο, λογικό σχήμα διασύνδεσης αυτών για την επίτευξη της μεγαλύτερης δυνατής ασφάλειας και διαθεσιμότητας, λαμβάνοντας υπόψιν τις δυνατότητες των προσφερόμενων υποδομών του Κυβερνητικού Υπολογιστικού Νέφους G-Cloud (load balancing, vmWare high availability).
 - iii. τη δέσμευση ότι καλύπτεται το σύνολο των προδιαγραφών της διακήρυξης με την προτεινόμενη υποδομή.
 - iv. πιθανές μελλοντικές δυνατότητες επέκτασης της προτεινόμενης λύσης (scale up/scale out), έτσι ώστε να γίνεται η βέλτιστη αξιοποίηση των δυνατοτήτων των προσφερόμενων υποδομών του Κυβερνητικού Υπολογιστικού Νέφους G-Cloud

Περαιτέρω είναι, σημαντικό να ληφθούν υπόψη τα παρακάτω:

- Σε περίπτωση που κρίνεται ότι η χρήση του vmWare High Availabilty δεν επαρκεί για τις ανάγκες υψηλής διαθεσιμότητας του φιλοξενούμενου συστήματος και πρέπει να εγκατασταθεί κάποια τεχνολογία clustering, είναι επιθυμητό αυτή να είναι συμβατή με το περιβάλλον Νέφους και να μην εμποδίζει την ελεύθερη μετακίνηση των εικονικών μηχανών μεταξύ των φυσικών εξυπηρετητών του G-Cloud. Ομοίως για διατάξεις Υψηλής Απόδοσης.
- Σε περίπτωση που δεν είναι εφικτό για κάποια δομοστοιχεία του Πληροφοριακού Συστήματος να παραχθούν αντίγραφα ασφαλείας με την μέθοδο του Full VM Backup (π.χ. Βάσεις Δεδομένων), θα πρέπει να έχει υπάρξει μέριμνα από τον υποψήφιο Ανάδοχο για προμήθεια των απαραίτητων Online Backup Agents για το Symantec Netbackup που λειτουργεί στην υποδομή.
- Σε περίπτωση που απαιτούνται πιστοποιητικά SSL για την λειτουργία του Συστήματος ή την επικοινωνία με τρίτα, θα πρέπει να προσφερθούν από τον υποψήφιο Ανάδοχο. Δεν είναι εφικτή η χρήση των υφιστάμενων πιστοποιητικών του κυβερνητικού Νέφους γι' αυτό τον σκοπό.
- Είναι επιθυμητό η προτεινόμενη αρχιτεκτονική του Πληροφοριακού Συστήματος να εκμεταλλεύεται τις προσφερόμενες δυνατότητες και παροχές του Κυβερνητικού Νέφους, έτσι ώστε να είναι εφικτή η γρήγορη και εύκολη προσθήκη επιπλέον πόρων στο φιλοξενούμενο σύστημα (scale-up & scale-out) για κάλυψη μελλοντικών επιχειρησιακών αναγκών.

Τέλος, επισημαίνεται ότι ο Ανάδοχος θα πρέπει να συμμορφώνεται με τους κανόνες της Πολιτικής Ασφάλειας που ισχύει για όλα τα φιλοξενούμενα Πληροφοριακά Συστήματα στο Κυβερνητικό Υπολογιστικό Νέφος G-Cloud, καθώς και να συμμορφώνεται με όλες τις απαραίτητες λειτουργικές απαιτήσεις που προκύπτουν στο πλαίσιο της Προγραμματικής Συμφωνίας Φιλοξενίας Έργου. Η Πολιτική Ασφάλειας θα δοθεί στον Ανάδοχο κατά την Φάση 1 του Έργου.

5.2. Διαλειτουργικότητα

Στο πλαίσιο της στρατηγικής για την Ηλεκτρονική Διακυβέρνηση και λόγω του ρόλου του υπό ανάπτυξη συστήματος, δίνεται ιδιαίτερη σημασία στην ανάπτυξη υπηρεσιών διαλειτουργικής εξυπηρέτησης, δηλαδή στην ανάπτυξη των απαραίτητων συνεργασιών μεταξύ συγκεκριμένων υπηρεσιών της Ελληνικής Δημόσιας Διοίκησης, οι οποίες παράγουν πρωτογενώς υπηρεσίες, καθώς και των απαραίτητων διεπαφών μεταξύ των πληροφοριακών τους συστημάτων. Συνεπώς η διαλειτουργικότητα αποτελεί μια κρίσιμη αλλά και σύνθετη συνιστώσα για την επιτυχή υλοποίηση και κυρίως αξιοποίηση του Πληροφοριακού Συστήματος, που θα αναπτυχθεί στο πλαίσιο του παρόντος Έργου.

Ο Ανάδοχος θα πρέπει να εξασφαλίσει τη διαλειτουργικότητα αφενός μεταξύ των λειτουργικών ενότητων (υποσυστημάτων) που θα αναπτυχθούν στο πλαίσιο του παρόντος έργου και αφετέρου με συστήματα τρίτων φορέων. Στο πλαίσιο αυτό θα πρέπει να προδιαγράψει στην προσφορά του τον τρόπο και τις τεχνολογίες με τις οποίες θα υλοποιήσει την διαλειτουργικότητα.

Τεχνολογικά, η διαλειτουργικότητα αφορά στην ικανότητα του πληροφοριακού συστήματος για μεταφορά και χρήση της πληροφορίας – που αποθηκεύει, επεξεργάζεται και διακινεί - με άλλα πληροφοριακά συστήματα. Συγκεκριμένα αφορά:

- Μια σαφώς προσδιορισμένη και καθορισμένη μορφή για τις πληροφορίες (πρότυπα δόμησης της πληροφορίας/δεδομένων και της μετα-πληροφορίας / δεδομένων)
- Ένα σαφώς προσδιορισμένο και καθορισμένο τρόπο για την:
 - ο ανταλλαγή των πληροφοριών (τεχνολογίες επικοινωνιών και πρωτόκολλα με τα οποία μεταφέρεται η πληροφορία με την μορφή που καθορίζεται στο προηγούμενο σημείο)\
 - ο πρόσβαση στις πληροφορίες και στα δεδομένα (ασφάλεια/ έλεγχος πρόσβασης δηλαδή τεχνολογίες που χρησιμοποιούνται για την προστασία των υπηρεσιών διαλειτουργικότητας)
 - ο αναζήτηση των πληροφοριών και των δεδομένων (τεχνολογίες μεταδεδομένων, καταλόγου ή άλλες που χρησιμοποιούνται για την αναζήτηση πληροφοριών στα πλαίσια των διαλειτουργικών υπηρεσιών)

Κατά το σχεδιασμό και την υλοποίηση του Έργου θα πρέπει να ακολουθηθούν τα κάτωθι:

1. Η εναρμόνιση με τις αρχές σχεδίασης και τα τεχνολογικά πρότυπα του Πλαισίου Διαλειτουργικότητας & Υπηρεσιών Ηλεκτρονικών Συναλλαγών (ΠΔ&ΥΗΣ) (<http://www.e-gif.gov.gr>).
2. Θα πρέπει να υλοποιηθεί **σχήμα διαλειτουργικότητας**, το οποίο θα είναι υπεύθυνο για την επικοινωνία, ασφαλή διασύνδεση (μέσω διαδικτύου), συνεργασία και ανταλλαγή δεδομένων μέσω τυποποιημένων διαδικασιών, αξιοποιώντας διεθνώς αποδεκτά πρότυπα ηλεκτρονικής διακυβέρνησης. Θα πρέπει να προβλεφθεί δηλαδή η δυνατότητα μεταφοράς των δεδομένων σε τρίτες εφαρμογές ή άλλες πλατφόρμες αποθήκευσης (migration), μέσω ανοικτών και διεθνώς αναγνωρισμένων προτύπων για την ανταλλαγή δεδομένων με άλλα πληροφοριακά συστήματα. Θα χρησιμοποιηθούν οι κάτωθι τεχνολογίες ανοικτών προτύπων (ή άλλες ισοδύναμες κατόπιν σχετικής τεκμηρίωσης)

Στην περίπτωση Web Services βασισμένων σε SOAP:

- XML, που περιλαμβάνει βασική XML, XMLschemas και XMLparsers, για τη δόμηση/μορφοποίηση ανταλλασσόμενων δεδομένων
- SOAP (SimpleObjectAccessProtocol), που αποτελεί ένα πρωτόκολλο (βασισμένο σε XML) για την ανταλλαγή δομημένης πληροφορίας μεταξύ εφαρμογών μέσω web-services
- WSDL (WebServicesDescriptionLanguages) για την περιγραφή των μηνυμάτων, λειτουργιών και τις αντιστοιχίες πρωτοκόλλων των web-services.

Στην περίπτωση Web Services βασισμένων σε REST:

- JSON over HTTP
3. Ο Ανάδοχος του έργου, σε συνεργασία με τον Φορέα Λειτουργίας και τον εκάστοτε Φορέα Διαλειτουργικότητας, θα καθορίσουν τα δεδομένα που απαιτούνται για ανταλλαγή, καθώς και την μορφή αυτών.
 4. Ο Ανάδοχος θα δημιουργήσει και θα δοκιμάζει τα σχετικά APIs που θα παραδίδει και θα εκπαιδεύει στην χρήση τους τα στελέχη του Φορέα Λειτουργίας π.χ για την παροχή πληροφοριών σε τρίτους, και επίσης θα εφαρμόζει τα μέτρα ασφάλειας και πρόσβασης.
 5. Εάν οι άλλοι φορείς έχουν δημιουργήσει σύγχρονες υποδομές διαλειτουργικότητας, που περιλαμβάνουν τα δεδομένα που απαιτούνται για την λειτουργία του υπό ανάπτυξη Πληροφοριακού (APIs, WS κλπ), ο Ανάδοχος θα τις προσαρμόσει και θα τις ενσωματώσει στις διαδικασίες του ΟΠΣ.
 6. Εάν οι άλλοι φορείς δεν έχουν έτοιμες υποδομές διαλειτουργικότητας, ο Ανάδοχος θα πρέπει να υλοποιήσει σε συνεργασία με τον Φορέα Λειτουργίας και τον εκάστοτε Φορέα Διαλειτουργικότητας εναλλακτικούς τρόπους ανταλλαγής δεδομένων.

Στο πλαίσιο αυτό θα παρασχεθούν οι κατάλληλες **διεπαφές** (π.χ. επαρκώς τεκμηριωμένα APIs - ApplicationProgrammingInterface) τα οποία θα επιτρέπουν την ολοκλήρωση/ διασύνδεση με τρίτες εφαρμογές (publicAPI) ή/και άλλες λειτουργικές περιοχές (intranetAPI) και τα οποία θα υλοποιηθούν με webservices (SOAP, REST, χωρίς να αποκλείονται άλλα πρωτόκολλα, εάν χρειαστεί).

Το ΠΣΑΠΕ θα διαλειτουργεί με:

- Το Γεωπληροφοριακό Σύστημα Έκδοσης Βεβαιώσεων Παραγωγού Ηλεκτρικής Ενέργειας (ΡΑΕ)
- Ηλεκτρονικό Περιβαλλοντικό Μητρώο (Γ.Γ. Φυσικού Περιβάλλοντος και Υδάτων του ΥΠΕΝ)
- Πιθανόν με υφιστάμενα πληροφοριακά συστήματα άλλων φορέων αδειοδότησης. Δεν είναι γνωστό αν υπάρχουν υφιστάμενα πληροφοριακά συστήματα από τους Διαχειριστές (ΔΕΔΔΗΕ, ΑΔΜΗΕ, ΔΑΠΠΕΠ) και ποιος είναι ο βαθμός ετοιμότητας των υποδομών τους.
- Επίσης, θα χρειαστεί διεπαφή με το Κτηματολόγιο για τους δασικούς χάρτες, το Σύστημα Ηλεκτρονικής Διαχείρισης Εγγράφων (ΣΗΔΕ) του εκάστοτε φορέα αδειοδότησης και την ΔΙΑΥΓΕΙΑ.

Για την μετάπτωση ή τη χρήση των δεδομένων του υφιστάμενου Μητρώου Σταθμών ΑΠΕ, θα χρειαστεί η συνεργασία με το ΚΑΠΕ, το οποίο είναι ο φορέας υλοποίησης και τηρεί τη βάση δεδομένων μετά από συμφωνία με το ΥΠΕΝ.

Σε κάθε περίπτωση, το είδος και οι προδιαγραφές της Διαλειτουργικότητας αποτελούν αντικείμενο της Α' φάσης "μελέτης εφαρμογής" του προκηρυσσόμενου έργου.

5.3. Ασφάλεια Συστήματος και Προστασία Ιδιωτικότητας

Η προστασία των δεδομένων που θα διακινούνται μέσω του πληροφοριακού συστήματος και θα φιλοξενοούνται στις πληροφοριακές υποδομές, αποτελεί προτεραιότητα για το υπό ανάπτυξη σύστημα. Ειδικότερα, θα εφαρμοστεί η κείμενη νομοθεσία για την τήρηση και επεξεργασία των προσωπικών δεδομένων (Ν. 2472/1997, Κανονισμός ΕΕ 2016/679), καθώς και τεχνικές ασφαλείας μέσω και διαδικασιών. Ενδεικτικά, τα προϊόντα λογισμικού και υλικού που θα αξιοποιηθούν θα ακολουθούν πρωτόκολλα ασφαλείας και μετάδοσης δεδομένων όπως SSL, TLS. Επίσης, οι υποδομές φιλοξενίας των συστημάτων θα εξασφαλίζουν την απρόσκοπτη χρήση και ασφαλή διαφύλαξη των δεδομένων με υπηρεσίες όπως load balancing, storage, firewalling, backups και disaster recovery.

5.4. Απόδοση Συστήματος

Με στόχο την διασφάλιση της αποδοτικής λειτουργίας του συστήματος (σε επίπεδο υλικού και λογισμικού) βασική απαίτηση αποτελεί η πλήρωση της παρακάτω απαίτησης:

- **Απόκριση:** Οι λειτουργίες του συστήματος πρέπει να έχουν χρόνο απόκρισης εντός ολίγων δευτερολέπτων, όπως αυτή εξειδικεύεται στη συνέχεια, εκτός εξαιρετικών περιπτώσεων για τις οποίες ο χρήστης θα ενημερώνεται κατάλληλα (στο χρόνο απόκρισης δεν συμπεριλαμβάνεται ο χρόνος καθυστέρησης που οφείλεται στο δίκτυο).

Στη συνέχεια παρατίθεται μία λίστα από απαιτήσεις σχετικά την απόδοση του συστήματος και πιο συγκεκριμένα τον μέγιστο χρόνο απόκρισης του συστήματος υπό συνθήκες ορισμένου φόρτου. Οι συγκεκριμένες απαιτήσεις θα πρέπει να πιστοποιηθούν κατά τις φάσεις παράδοσης/αποδοχής των Υποσυστημάτων του Έργου μέσω της διενέργειας των απαραίτητων ελέγχων/δοκιμών αποδοχής (acceptance tests). Ο Ανάδοχος κατά τη **Φάση Φ1 με τίτλο «Μελέτη Εφαρμογής»** του Έργου οφείλει να εξειδικεύσει και να παρουσιάσει αναλυτικά τη μεθοδολογία διενέργειας ελέγχων απόδοσης του συστήματος.

Αναφορικά με τις απαιτήσεις για την απόδοση του συστήματος θεωρείται ότι οι μέγιστοι αποδεκτοί χρόνοι απόκρισης περιλαμβάνουν τον χρόνο που απαιτείται από τη στιγμή της αποστολής του αιτήματος προς εξυπηρέτηση μέχρι την τελική παρουσίαση των αποτελεσμάτων στον υπολογιστή ενός χρήστη κι αφορούν συναλλαγές σε επίπεδο εφαρμογής των ακόλουθων τύπων (για επικοινωνία σε περιβάλλον τοπικού δικτύου):

- Απλές ερωτήσεις (που εμπλέκουν το πολύ δύο πίνακες)
- Σύνθετες ερωτήσεις (που εμπλέκουν περισσότερους από δύο πίνακες)
- Δημιουργία αναφορών έτοιμων προς εκτύπωση
- Κινήσεις ανταλλαγής αρχείων τυπικού μεγέθους (μικρότερου των 3 MBytes – η ακριβής τιμή θα προδιαγραφεί κατά την πορεία υλοποίησης του Έργου με τη συνδρομή του Φορέα) και προς τις δύο κατευθύνσεις (από και προς το σύστημα)

Η διεξαγωγή μετρήσεων απόδοσης αναφορικά με το χρόνο απόκρισης, αφορά κάθε Υποσύστημα ή/και Ψηφιακή Υπηρεσία ξεχωριστά. Για τη διαδικασία γέννησης αιτημάτων προς εξυπηρέτηση, θα πρέπει να ληφθεί υπόψη το προφίλ των ενεργών χρηστών του εκάστοτε Υποσυστήματος, πράγμα που διαφοροποιεί τόσο τη συχνότητα γέννησης αιτημάτων όσο και τον όγκο των ανταλλασσόμενων δεδομένων. Οι μετρήσεις για τους αποδεκτούς χρόνους απόκρισης θα πρέπει να εκτελεστούν σε συνθήκες «βασικού» και «αυξημένου» φορτίου του συστήματος που ορίζονται ως εξής:

Βασικό φορτίο: Θεωρείται η κατάσταση όπου πραγματοποιείται η ταυτόχρονη εξυπηρέτηση του υποστηριζόμενου πλήθους ενεργών χρηστών που περιλαμβάνεται στην περιγραφή κάθε Υποσυστήματος. Σε αυτή την κατάσταση η επίδοση του συστήματος δεν θα πρέπει να ξεπερνά τον μέγιστο χρόνο απόκρισης όπως περιγράφεται στη συνέχεια για τα διάφορα είδη συναλλαγών.

Αυξημένο φορτίο: Απαιτείται η ταυτόχρονη εξυπηρέτηση αριθμού ενεργών χρηστών τουλάχιστο ίσου με αυτόν που προδιαγράφεται για την κατάσταση βασικού φορτίου αυξημένου κατά 30%. Σε αυτή την κατάσταση το σύστημα επιτρέπεται να εμφανίζει μείωση της επίδοσής του αναφορικά με το χρόνο απόκρισής του κατά 15% το μέγιστο, σε σχέση με το χρόνο απόκρισης που προδιαγράφεται για την κατάσταση βασικού φορτίου.

Το Σύστημα θα πρέπει να έχει δυνατότητα εξυπηρέτησης 500 ταυτοχρόνων χρηστών. Υπολογίζεται ότι το πλήθος των πιστοποιημένων χρηστών (στελέχη αρχών κλπ.) θα ανέρχεται σε περίπου 1500 άτομα, εκ των οποίων τα 150 θα είναι στελέχη του Φορέα Λειτουργίας. Το Σύστημα θα πρέπει να έχει δυνατότητα ταυτόχρονης εξυπηρέτησης του 10% εξ' αυτών, δηλαδή 150 ταυτοχρόνων πιστοποιημένων χρηστών.

Οι απαιτήσεις σχετικά με το μέγιστο χρόνο απόκρισης κατά τη λειτουργία σε κατάσταση βασικού φορτίου προσδιορίζονται ως εξής:

1. Εκτέλεση απλών ερωτημάτων
 - ο Το 90% των συναλλαγών θα πρέπει να ολοκληρώνεται σε χρόνο μικρότερο των 2 sec
 - ο Το 90% του υπολοίπου 10% που αφορούν εκτέλεση απλών ερωτημάτων θα πρέπει να ολοκληρώνεται σε χρόνο μικρότερο των 3 sec
2. Εκτέλεση σύνθετων ερωτημάτων
 - ο Το 90% των συναλλαγών θα πρέπει να ολοκληρώνεται σε χρόνο μικρότερο των 2 sec
 - ο Το 90% του υπολοίπου 10% των συναλλαγών θα πρέπει να ολοκληρώνεται σε χρόνο μικρότερο των 5 sec
3. Δημιουργία αναφορών τυπικού μεγέθους, όπως αυτό ορίζεται ανωτέρω:
 - ο Το 90% των συναλλαγών θα πρέπει να ολοκληρώνεται σε χρόνο μικρότερο των 2 sec
 - ο Το 90% του υπολοίπου 10% των συναλλαγών θα πρέπει να ολοκληρώνεται σε χρόνο μικρότερο των 8 sec
4. Ανταλλαγές αρχείων τυπικού μεγέθους (μεταξύ χρήστη και συστήματος ή/και μεταξύ συστήματος και τρίτου εξωτερικού συστήματος)
 - ο Το 90% των συναλλαγών θα πρέπει να ολοκληρώνεται σε χρόνο μικρότερο των 3 sec
 - ο Το 90% του υπολοίπου 10% των συναλλαγών θα πρέπει να ολοκληρώνεται σε χρόνο μικρότερο των 5 sec.

Σημειώνεται ότι όλες οι μετρήσεις θα πρέπει να γίνουν από τους υπολογιστές του ΥΠΕΝ, εφόσον στο σύστημα έχει εισαχθεί επαρκής ποσότητα δεδομένων που θα εξομοιώνει τη λειτουργία του συστήματος σε ρεαλιστικές συνθήκες, και αφού έχουν προσδιοριστεί και συμφωνηθεί στα acceptance tests και ποια είναι τα ανωτέρω ερωτήματα 1-4. Σε περίπτωση απόκλισης, οι μετρήσεις δύναται να επαναληφθούν σε περιβάλλον του G-Cloud ώστε να αποκλειστούν δικτυακές ή άλλες καθυστερήσεις.

Σε κάθε περίπτωση, η απόκριση του συστήματος σε οποιοδήποτε επίπεδο φόρτου θα πρέπει να παραμένει ικανοποιητική, ώστε να μην επηρεάζεται η εμπειρία του χρήστη.

5.5. Προσβασιμότητα – Ευχρηστία

5.6. Ανοικτά Πρότυπα και Δεδομένα

Η γενική φιλοσοφία της υλοποίησης των συστημάτων (υλικού και λογισμικού) του παρόντος έργου πρέπει να ακολουθεί τις σύγχρονες τάσεις για ανοικτή αρχιτεκτονική (open architecture) και ανοικτά συστήματα (open systems). Ο όρος «ανοικτό» υποδηλώνει κατά βάση την ανεξαρτησία από συγκεκριμένο προμηθευτή και την υποχρεωτική χρήση προτύπων (standards), τα οποία διασφαλίζουν:

- την αρμονική συνεργασία και λειτουργία μεταξύ συστημάτων και λειτουργικών εφαρμογών διαφορετικών προμηθευτών
- τη διαδικτυακή ή άλλη συνεργασία εφαρμογών που βρίσκονται σε διαφορετικά υπολογιστικά συστήματα
- τη φορητότητα (portability) των εφαρμογών
- την δυνατότητα αύξησης του μεγέθους των μηχανογραφικών συστημάτων χωρίς αλλαγές στη δομή και τη φιλοσοφία
- την εύκολη επέμβαση στη λειτουργικότητα των εφαρμογών

Σύμφωνα με τα παραπάνω, και όσον αφορά την ανάπτυξη όλων των εφαρμογών (τυποποιημένων και μη) του παρόντος Έργου, ο Ανάδοχος θα πρέπει να εφαρμόσει:

- Αρθρωτή ανάπτυξη και υλοποίηση των υποσυστημάτων λογισμικού,
- Χρήση διεθνών και εμπορικά αποδεκτών προτύπων διαλειτουργικότητας, όπως για παράδειγμα οι διαδικτυακές υπηρεσίες (web services) για την τυποποιημένη επικοινωνία μεταξύ υπολογιστικών συστημάτων

- Για τα υποσυστήματα εξωστρεφών υπηρεσιών, υλοποίηση βασισμένη σε αρχιτεκτονική τουλάχιστον 3 επιπέδων (3-tier architecture), η οποία περιλαμβάνει κατ' ελάχιστο, το επίπεδο των παρουσίας, το επίπεδο επιχειρησιακής λογικής και το επίπεδο των δεδομένων.

Μέρος των δεδομένων που θα διαχειρίζεται το πληροφοριακό σύστημα, θα διατίθεται ως ανοικτά δημόσια δεδομένα (public open data) για χρήση και επανάχρηση από το κοινό (πολίτες, application developers, ερευνητές, επιχειρήσεις). Η διάθεση τους θα ακολουθεί τη πολιτική που θα ορίζει το ΥΠΕΝ και τους όρους διάθεσης που προβλέπονται από τη κείμενη νομοθεσία για τη διάθεση δημόσιων ανοικτών δεδομένων (Ν. 4305/2014) και το θεσμικό πλαίσιο για την «Ανοικτή διάθεση και περαιτέρω χρήση εγγράφων, πληροφοριών και δεδομένων του δημόσιου τομέα». Η διάθεση θα υποστηρίζεται από το πληροφοριακό σύστημα με την παραγωγή επιλεγμένων datasets.

5.7. Καταγραφή Ενέργειών

Θα πρέπει να καταγράφονται (logging) οι βασικές ενέργειες που πραγματοποιούνται σε σχέση με τις διαδικασίες άσκησης δραστηριοτήτων και ελέγχων. Ο βαθμός λεπτομέρειας της καταγραφής θα καθοριστεί στη Φάση Φ1 με τίτλο **«Μελέτη Εφαρμογής»**. Για παράδειγμα για κάθε διαδικασία θα πρέπει να φαίνεται ποιος έκανε μια ενέργεια, ποια ενέργεια ήταν αυτή και πότε έγινε. Με άλλα λόγια ποιος και πότε υπέβαλλε, τροποποίησε, ενέκρινε, ακύρωσε κλπ.

5.8. Άδειες Λογισμικού

Ο υποψήφιος Ανάδοχος θα πρέπει να έχει ενσωματώσει στην προσφορά του το πλήθος και τα χαρακτηριστικά των αδειών που αντιστοιχούν στην αρχιτεκτονική λύση που προτείνει για την παροχή της Υπηρεσίας Λειτουργίας του Πληροφοριακού (π.χ. λειτουργικά συστήματα και antivirus για όλα τα VMs, αντίστοιχες άδειες για τα υπόλοιπα συστημικά λογισμικά που θα προσφερθούν από τον Ανάδοχο στο πλαίσιο της προσφερόμενης λύσης). Επίσης θα πρέπει να αναφέρει στην προσφορά του, το πλήθος και τα χαρακτηριστικά των ανωτέρω αδειών.

Οι άδειες θα πρέπει να είναι απεριόριστης ή εξαιρετικά μεγάλης διάρκειας (τουλάχιστον δέκα (10) έτη) και να καλύπτουν πολύ μεγάλο αριθμό χρηστών που καλύπτει τις ανάγκες του Έργου όπως αυτές καταγράφονται στην παρούσα διακήρυξη, καθώς και κάθε μελλοντική αύξησή τους έως ποσοστού 20%. Επιπλέον οι άδειες θα πρέπει να μπορούν να μεταβιβασθούν χωρίς πρόσθετη οικονομική ή άλλη επιβάρυνση ή πρόσθετους όρους σε οποιονδήποτε Φορέα του Δημοσίου ο οποίος δυνητικά θα αναλάβει στο μέλλον την λειτουργία του συστήματος στην θέση του υφιστάμενου Φορέα Λειτουργίας.

Όλες οι άδειες θα πρέπει να αφορούν λογισμικό το οποίο θα μπορεί να λειτουργήσει σε περιβάλλον virtualization βασισμένο σε VMWare. Επιπλέον θα πρέπει να έχουν ληφθεί υπόψη οποιεσδήποτε άλλες απαιτήσεις που θα καθιστούν το λογισμικό συμβατό με το G-cloud. Σημειώνεται ότι η αδειοδότηση του λογισμικού που απαιτείται στο πλαίσιο της προσφερόμενης λύσης του υποψηφίου Αναδόχου και θα εγκατασταθεί στο G-cloud, θα είναι αντίστοιχη με αυτή μιας φυσικής εγκατάστασης και θα πρέπει να περιλαμβάνει συντήρηση για το σύνολο των ετών που αναφέρονται στην παρ. 6.9.

5.9. Πολυκαναλική προσέγγιση

Με την υλοποίηση του παρόντος Έργου θα παρέχονται ηλεκτρονικές πολυκαναλικές υπηρεσίες τόσο προς τους εσωτερικούς χρήστες του έργου, όσο και προς το ευρύτερο κοινό και των ωφελομένων κατά περίπτωση. Ως εκ τούτου υπάρχουν απαιτήσεις πρόσβασης για όλα τα κανάλια επικοινωνίας που προβλέπονται στο πλαίσιο του Έργου.

Ειδικότερα το σύστημα θα μπορεί να παρέχει πληροφορίες μέσα από διαφορετικά κανάλια, όπως ενδεικτικά αναφέρονται παρακάτω:

- Μηνύματα ηλεκτρονικού ταχυδρομείου: το σύστημα θα μπορεί να αποστέλλει ειδοποιήσεις σε μηνύματα ηλεκτρονικού ταχυδρομείου σε εγγεγραμμένους χρήστες, σε σημαντικά ορόσημα (milestones).
- Πρόσβαση από διαφορετικές πλατφόρμες: το σύστημα θα πρέπει να παρέχει τη δυνατότητα πρόσβασης (access) σε επιλεγμένες ηλεκτρονικές υπηρεσίες από κινητές πλατφόρμες (tablet devices, iOS και Android smart phones). Αφορά στη διαδικτυακή πύλη και σε επιλεγμένες λειτουργίες του έργου όπως θα προσδιοριστούν κατά τη Μελέτη Εφαρμογής και τις επικαιροποιήσεις αυτής.

6. Υπηρεσίες

6.1. Μελέτη Εφαρμογής - Ανάλυση Απαιτήσεων

Ο Ανάδοχος οφείλει να εκπονήσει μελέτη Εφαρμογής – Ανάλυση Απαιτήσεων του Έργου, η οποία θα αποτελέσει τον βασικό οδηγό υλοποίησης του Έργου.

Η μελέτη **Εφαρμογής - Ανάλυση Απαιτήσεων** κρίνεται απαραίτητο να επικαιροποιείται από τον Ανάδοχο αμέσως μετά την ολοκλήρωση των Φάσεων 2,5 και 6 του έργου ή/και όποτε κρίνεται από την ΕΠΕ αναγκαίο, ώστε ανά πάσα στιγμή έως και την ολοκλήρωση να υπάρχει η ορθή και αναλυτική τεκμηρίωση όλου του έργου.

Κατά τη διάρκεια κατάρτισης της Ανάλυσης Απαιτήσεων θα προσδιοριστούν από τον Ανάδοχο επακριβώς οι προτεραιότητες της υλοποίησης (ιεραρχημένοι και διακριτοί χρονισμοί και διάρθρωσή τους) λαμβάνοντας υπόψη τις πραγματικές δυνατότητες των εμπλεκόμενων στο έργο Υπηρεσιών ώστε οι Υπηρεσίες να προσαρμοστούν, απορροφήσουν, υποστηρίξουν και αξιοποιήσουν το νέο περιβάλλον.

Κατά την Φάση Φ1 - Μελέτη Εφαρμογής θα πρέπει ο Ανάδοχος να λάβει υπόψη το ισχύον εκείνη την χρονική περίοδο νομοθετικό πλαίσιο αδειοδότησης, μιας και το νομοθετικό πλαίσιο βρίσκεται υπό διαδικασία αναθεώρησης με στόχο την περαιτέρω απλοποίηση της διαδικασίας αδειοδότησης ΑΠΕ.

Πιο συγκεκριμένα η μελέτη αυτή θα πρέπει να περιλαμβάνει:

- **Σχέδιο Διαχείρισης και Ποιότητας Έργου (ΣΔΠΕ).** Οι διαδικασίες και μηχανισμοί που θα περιγράφονται αναλυτικά στο ΣΔΠΕ θα πρέπει να αποτελούν ένα πρότυπο και ολοκληρωμένο σύνολο, προσαρμοσμένο στις ιδιαιτερότητες που θέτουν οι οργανωτικές, διοικητικές και τεχνολογικές παράμετροι του έργου. Με βάση τα παραπάνω, τα περιεχόμενα του ΣΔΠΕ θα πρέπει κατ' ελάχιστο να αναφέρονται στις ακόλουθες περιοχές, των οποίων ο σκοπός, η δομή και το περιεχόμενο θα περιγράφεται αναλυτικά στην προσφορά του υποψηφίου Αναδόχου:
 1. Οργανωτικό Σχήμα/ Δομή Διοίκησης Έργου
 2. Επικαιροποιημένη Ομάδα Έργου
 3. Σχέδιο Επικοινωνίας
 4. Επικαιροποιημένο – αναλυτικό χρονοδιάγραμμα Έργου
 5. Διαχείριση Θεμάτων
 6. Εκτίμηση / Διάγνωση & Διαχείριση Κινδύνων
 7. Σχέδιο Ποιοτικού & Ποσοτικού Ελέγχου Σάρωσης
 8. Διασφάλιση – Έλεγχος Ποιότητας

9. Διαχείριση Αρχείων - Δεδομένων

10. Διαχείριση Αλλαγών

11. Διοικητική Πληροφόρηση.

- Καταγραφή, αξιολόγηση και επικαιροποίηση της υφιστάμενης κατάστασης του Φορέα Λειτουργίας.
- Μοντελοποίηση διαδικασίας υλοποίησης / Μεθοδολογία ανάπτυξης λογισμικού. Απαιτείται αναφορά στη σχετική μεθοδολογία (π.χ. Rational Unified Process, Agile, κλπ.) με την οποία θα είναι συμβατή η διαδικασία υλοποίησης των Υποσυστημάτων του Έργου.
- Οριστικοποίηση και ιεράρχηση των επιχειρησιακών, λειτουργικών και τεχνικών απαιτήσεων του Έργου, αποσαφήνιση του εύρους του Έργου, βάσει της σύμβασης, της διακήρυξης και της προσφοράς του υποψηφίου Αναδόχου.
- Προσδιορισμός και προσαρμογή των απαραίτητων επιχειρησιακών διαδικασιών που απαιτούνται για την ορθή λειτουργία του συστήματος. Τήρηση ισχύοντος νομικού πλαισίου και πρόβλεψη για μελλοντικές αλλαγές διαδικασιών, στο πλαίσιο της υλοποίησης της ηλεκτρονικής διακυβέρνησης.
- Αντιμετώπιση επιμέρους θεμάτων σχετικά με τις ιδιαιτερότητες του Φορέα Λειτουργίας.
- Οριστικοποίηση – εξειδίκευση της σύνδεσης επιχειρησιακών στόχων και απαιτήσεων με τεχνικές προδιαγραφές και αρχιτεκτονική προσέγγιση - προτεινόμενο σχεδιασμό.
- Μεθοδολογία και αρχικά σενάρια ελέγχου αποδοχής όπως αυτά εξειδικεύονται στην Παρ. 6.5.
- Πλάνο Ενεργειών για την Ασφάλεια του Συστήματος
- Μεθοδολογία υλοποίησης διαλειτουργικότητας Σημείωση: Η μελέτη διαλειτουργικότητας και Διασύνδεσης του Συστήματος με Τρίτα Συστήματα θα αποτελέσει ξεχωριστό παραδοτέο το οποίο θα παραδοθεί στη Φάση Φ1 - Μελέτη Εφαρμογής.
- Οριστικοποίηση και αποσαφήνιση όλων των ζητημάτων σχετικά με το σχεδιασμό του Πληροφοριακού Συστήματος, όπως:
 - ο Η τελική αρχιτεκτονική του
 - ο Η ανάλυση απαιτήσεων όλων των Υποσυστημάτων του Πληροφοριακού Συστήματος (π.χ. διαδικασίες, αναγκαία έντυπα, κωδικοποιήσεις, στατιστικές αναφορές, πρωτόκολλα ποιοτικού ελέγχου, διασυνδέσεις κλπ.).
 - ο Η μεθοδολογία και ανάλυση απαιτήσεων της ψηφιοποίησης και της τεκμηρίωσης του υλικού.
 - ο Οι απαιτήσεις χρηστών. Η συλλογή των απαιτήσεων χρηστών θα πραγματοποιηθεί από τα στελέχη του Αναδόχου ακολουθώντας διαδικασία συνεντεύξεων με χρήστες όλων των εμπλεκόμενων υπηρεσιών, οι οποίοι θα υποδειχτούν από τα αρμόδια στελέχη του Φορέα Λειτουργίας και θα βασιστεί στις προδιαγραφές της παρούσας διακήρυξης.
 - ο Προσδιορισμός κατηγοριών χρηστών και αναλυτική καταγραφή των ρόλων και αρμοδιοτήτων για κάθε Υποσύστημα ξεχωριστά.
 - ο Πλήρης εννοιολογικός σχεδιασμός των υποσυστημάτων του έργου, όπως διαγράμματα οντοτήτων – ρόων (entity relationship diagrams), ρόλοι χρηστών, προβλήματα διασυνδέσεων εφαρμογών, χρήση πρωτοκόλλων ανταλλαγής δεδομένων, κλπ.

Καθορισμός με ακριβή στοιχεία του αριθμού των χρηστών και της επίδοσης του συστήματος σε διάφορες περιπτώσεις φόρτου. Διαφορετικά σενάρια φόρτου-επίδοσης θα δοκιμαστούν στο πλαίσιο ειδικών ελέγχων με τεχνητό φορτίο (stress tests) κατά τη Φάση 6 με τίτλο «Δοκιμαστική Λειτουργία».

- Περιγραφή του εργαλείου stress tests που θα χρησιμοποιήσει ο Ανάδοχος στο πλαίσιο του Έργου.

- Οδηγό εκπαίδευσης, ο οποίος θα περιλαμβάνει τη μεθοδολογική προσέγγιση, την οργάνωση και προετοιμασία εκπαίδευσης. Ο Ανάδοχος οφείλει να εξετάσει το επίπεδο των βασικών χρηστών και να προσαρμόσει ανάλογα τη μεθοδολογία, τους όρους, το πρόγραμμα (πλάνο) κατάρτισης και το υλικό της βασικής εκπαίδευσης των βασικών χρηστών, καθώς και θα προτείνει αναλυτική μεθοδολογία μεταφοράς τεχνογνωσίας στα αρμόδια στελέχη του Φορέα Λειτουργίας.
- Αναλυτικό σχέδιο προγραμματισμού εκπαιδευτικών σεμιναρίων.
- Περιγραφή της Τεκμηρίωσης και των Εγχειριδίων Χρήσης για τον καθορισμό των προτύπων που θα ακολουθηθούν.

Αναλυτική περιγραφή της μεθοδολογίας deployment του έργου (π.χ. σταδιακή, big bang), και των διαδικασιών παράλληλης λειτουργίας και μεταβατικού σταδίου.

6.2. Μελέτη Ασφάλειας

Εν όψει των μεταβαλλόμενων υπηρεσιακών αναγκών, της συμμόρφωσης με τον Γενικό Κανονισμό Προστασίας Προσωπικών Δεδομένων, αλλά και τον Ν. 4577/2018 σχετικά με την ασφάλεια δικτύου και πληροφοριών (NIS) , απαιτείται να γίνει μελέτη σχετικά με την ασφάλεια των εφαρμογών και συστημάτων καθώς και σχετικά με τα μηχανογραφικά δεδομένα του ΥΠΕΝ.

Ο Ανάδοχος, λαμβάνοντας υπόψη των ανωτέρω και την Πολιτική Ασφάλειας που ακολουθείται στο G-Cloud, στο πλαίσιο της Μελέτης Ασφάλειας, θα πρέπει να προσδιορίσει την Πολιτική Ασφάλειας η οποία θα εφαρμοστεί στο Σύστημα, καθώς και να εκπονήσει Μελέτη αποτίμησης επικινδυνότητας του Συστήματος.

Η Μελέτη Ασφάλειας, **θα περιλαμβάνει συγκεκριμένα μέτρα και προδιαγραφές** για την ασφάλεια του πληροφοριακού συστήματος, καθώς και για την προστασία και ακεραιότητα των δεδομένων. Επίσης, στο πλαίσιο της μελέτης θα πρέπει να προδιαγραφούν όλα τα θέματα προστασίας προσωπικών δεδομένων και προσβασιμότητας των υπηρεσιών.

Ειδικότερα, θα πρέπει να προδιαγραφεί η κατάλληλη πολιτική και τα μέτρα ασφαλείας, ώστε να εξασφαλιστούν τα παρακάτω:

- **Ταυτοποίηση** (authentication): έλεγχος της αυθεντικότητας της ταυτότητας των μερών μιας ανταλλαγής δεδομένων.
- **Εξουσιοδότηση** (Authorization): η πρόσβαση του χρήστη πρέπει να είναι εξουσιοδοτημένη.
- **Ακεραιότητα** (integrity): τα δεδομένα θα πρέπει να παραμείνουν αέραια, δηλαδή να μην υπόκεινται σε αλλοιώσεις. Για τη διαφύλαξη της ακεραιότητας των δεδομένων είναι απαραίτητη η χρήση μηχανισμών εξασφάλισης της ακεραιότητας και συνέπειάς τους (consistency) και αποτροπής επιθέσεων δολιοφθοράς δεδομένων (μη εξουσιοδοτημένη αντιγραφή, μη εξουσιοδοτημένη καταστροφή δεδομένων, κλπ.).
- **Εμπιστευτικότητα** (confidentiality): η τήρηση του απορρήτου των δεδομένων. Η πληροφορία θα διατίθεται μόνο στους χρήστες εκείνους που είναι εξουσιοδοτημένοι. Η πιστοποίηση της δικαιοδοσίας των χρηστών θα πρέπει να βασιστεί πάνω στο σύστημα των ρόλων, που είναι και το διεθνές de facto standard λόγω της ευελιξίας που προσφέρει. Επίσης, θα πρέπει να λαμβάνονται όλα τα κατάλληλα μέτρα ώστε να αποτρέπονται επιθέσεις κλοπής δεδομένων.
- **Διαθεσιμότητα** (availability): το σύστημα και τα δεδομένα πρέπει να είναι διαθέσιμα όταν απαιτείται.
- **Μη δυνατότητα άρνησης συμμετοχής** (non-repudiation): ο χρήστης δεν πρέπει να μπορεί να αρνηθεί τη συμμετοχή του στην ανταλλαγή των δεδομένων.
- **Διαφάνεια** (transparency): πρέπει να γίνεται τεκμηρίωση των διαδικασιών της επεξεργασίας ώστε να μπορούν να ελεγχθούν.

- **Δυνατότητα ελέγχου** (revision / audit): κάθε τροποποίηση ή επεξεργασία των δεδομένων πρέπει να μπορεί να ελεγχθεί, δηλαδή από ποιόν έγινε και πότε.
- **Ευθύνη** (accountability): πρέπει να προκύπτει ποιος είναι υπεύθυνος για την εισαγωγή, πρόσβαση ή τροποποίηση κάθε δεδομένου.

Ειδικότερα, η Μελέτη Ασφάλειας θα πρέπει, κατ' ελάχιστο, να περιλαμβάνει τα κάτωθι:

- ✓ IT Structure Analysis, Risk Analysis, Security Plan, Security Policy: Ανάλυση του δικτύου και των συστημάτων και καθορισμός των υπηρεσιών που προσφέρονται, ανάλυση των κινδύνων που διατρέχει κάθε σύστημα, δημιουργία μελέτης ασφάλειας με προτάσεις για τη δημιουργία ασφαλούς δικτύου, πρόταση πολιτικής ασφαλείας του δικτύου, Risk Management, Classification Management, δημιουργία δομών monitoring – auditing.

Incident Response Planning: Δημιουργία Incident Response Team, καθορισμός ρόλων και εκπαίδευση, σχεδιασμός αντίδρασης σε κάθε ενδεχόμενη απειλή. Μηχανισμός για αναφορά συμβάντων από χρήστες, ανάθεση σε τεχνικό μηχανογράφησης και καταγραφής του χειρισμού του συμβάντος.

6.3. Μελέτη διαλειτουργικότητας

Ο Ανάδοχος υποχρεούται να εκπονήσει Μελέτη Διαλειτουργικότητας και Διασύνδεσης στην οποία να καταγραφούν οι απαιτήσεις για τις διεπαφές και τη διαλειτουργικότητα με τα συστήματα τρίτων φορέων. Στο πλαίσιο εκπόνησης της εν λόγω μελέτης, ο Ανάδοχος θα πρέπει να προβεί στα παρακάτω:

- να διερευνήσει (κατά την αρχική φάση της Μελέτης) τις απαιτήσεις διεπαφής με το σύνολο των τρίτων συστημάτων των Φορέων της Δημόσιας Διοίκησης.
- να προσδιορίσει λεπτομερώς τις προδιαγραφές των Διαλειτουργικοτήτων, τόσο επιχειρησιακά, όσο και τεχνολογικά. Ο Ανάδοχος θα πρέπει να προσδιορίσει σαφώς, κατ' ελάχιστο, τα εξής στοιχεία:
 - ο το επιχειρησιακό σχήμα διεπαφής
 - ο τον τρόπο για την εξουσιοδοτημένη πρόσβαση στις πληροφορίες και στα δεδομένα
 - ο τον τρόπο για την αναζήτηση των πληροφοριών και των δεδομένων
 - ο την τεχνολογία αποστολής/ λήψης των πληροφοριών (τεχνολογία web services, πρωτόκολλα επικοινωνιών, μορφή μεταδεδομένων, κλπ.)
 - ο τη μορφή των πληροφοριών (πρότυπα δόμησης της πληροφορίας/ δεδομένων και της μετα-πληροφορίας/ δεδομένων).

6.4. Υπηρεσίες Μετάπτωσης

Ο Ανάδοχος υποχρεούται να εκπονήσει Μελέτη μετάπτωσης των δεδομένων και των συστημάτων στην οποία να καταγραφεί η υπάρχουσα φυσική και λογική αρχιτεκτονική, η μεθοδολογία και τα εργαλεία εγκατάστασης στο G-Cloud.

6.5. Σενάρια ελέγχου

Τα σενάρια ελέγχου που θα προετοιμάσει ο Ανάδοχος θα συνοψίζουν τις επιχειρησιακές διαδικασίες, ανά διαδικασία και Υποσύστημα, θα πρέπει να αντιστοιχίζονται με τις απαιτήσεις (requirements) της Ανάλυσης Απαιτήσεων και θα πρέπει να συνοδεύονται από τα αντίστοιχα δοκιμαστικά δεδομένα (test data).

Το παραδοτέο αυτό θα πρέπει να εξειδικευτεί κατά τη Φάση Φ2 – Υλοποίηση του Έργου.

Η εφαρμογή των σεναρίων θα γίνεται με την εκτέλεση των Περιπτώσεων Ελέγχου (Test Cases), που αποτελούν επιμέρους λειτουργικές οντότητες των σεναρίων και η κάθε μία ελέγχει ένα συγκεκριμένο κομμάτι της λειτουργικότητας του κάθε Υποσυστήματος.

Οι Περιπτώσεις Ελέγχου (Test Cases) θα καλύπτουν τους παρακάτω τύπους ελέγχων:

1. **Συμμόρφωσης με τις λειτουργικές προδιαγραφές** της διακήρυξης, όπως αυτές θα εξειδικευτούν στην ανάλυση απαιτήσεων των συστημάτων στο πλαίσιο της Ανάλυσης Απαιτήσεων του Έργου.
2. **Επίδοσης**, όπου ελέγχονται οι χρόνοι απόκρισης του συστήματος.
3. **Ασφάλειας**, όπου ελέγχεται κατά πόσο η πρόσβαση και οι διάφορες ενέργειες στο σύστημα γίνονται μόνο από εξουσιοδοτημένους χρήστες.
4. **Έλεγχοι διαθεσιμότητας** των Υποσυστημάτων για τις περιπτώσεις αστοχιών λογισμικού συστήματος. Για την εκτέλεση των συγκεκριμένων ελέγχων θα πρέπει να γίνονται εσκεμμένες παρεμβάσεις με κλείσιμο, για παράδειγμα, επιμέρους στοιχείων λογισμικού.

Κατ' ελάχιστο, θα πρέπει μέσω των σεναρίων ελέγχου να δίνεται η δυνατότητα για εκτέλεση:

- αυτοματοποιημένων δοκιμών μονάδων (unit tests)
- δοκιμών σε επίπεδο εφαρμογών (system tests)
- δοκιμών αποδοχής χρηστών (user acceptance tests)
- δοκιμών υψηλού φόρτου (stress tests).

Ο τρόπος παρουσίασης των Περιπτώσεων Ελέγχου (Test Cases), που αποτελούν επιμέρους λειτουργικές οντότητες των σεναρίων και η κάθε μία ελέγχει ένα συγκεκριμένο κομμάτι της λειτουργικότητας του κάθε Υποσυστήματος, θα είναι δομημένος και συστηματικός και θα ακολουθεί ένα συγκεκριμένο πρότυπο, το οποίο θα εφαρμόζεται σε όλα τα Υποσυστήματα.

Το πρότυπο αυτό αποτελείται από μία σειρά επεξηγηματικών πεδίων σε έναν πίνακα που είναι κοινός για όλες τις Περιπτώσεις Ελέγχου. Ο πίνακας και οι επεξηγήσεις των πεδίων απεικονίζονται παρακάτω:

ΓΕΝΙΚΕΣ ΠΛΗΡΟΦΟΡΙΕΣ	
Κωδικός Test Case	«Μοναδικός κωδικός αναγνώρισης για κάθε test case»
Περιγραφή Test Case	«Κείμενο που περιγράφει τη λειτουργία που εκτελεί το test Case»
ΠΡΟΑΠΑΙΤΟΥΜΕΝΑ – ΕΞΑΡΤΗΣΕΙΣ	
Απαιτήσεις συστήματος πριν την εκτέλεση του test case	«Ενέργειες που απαιτούνται στο σύστημα για την εκτέλεση του Σεναρίου που περιγράφεται. (π.χ. άνοιγμα αρχείου, εισαγωγή αρχείου)»
Δεδομένα εισόδου	«Τιμές δεδομένων εισόδου που εκτελούν το test case και επαληθεύουν το επιτυχές αποτέλεσμα εξόδου.»
ΕΚΤΕΛΕΣΗ ΣΕΝΑΡΙΟΥ ΕΛΕΓΧΟΥ	
Ενέργειες εκτέλεσης	Βήμα-βήμα (οδηγός χρήστη test case) 1. Ανοίγω... 2. Πληκτρολογώ στο πεδίο X τον Αριθμό 2800 3. Πατάω το πλήκτρο εκτέλεση N. κτλ.

	Σε αυτό το σημείο θα παρατίθεται και σχετική εικόνα (print screen) από την εφαρμογή με ενδεικτικό βελάκι που να σημειώνει το σημείο της οθόνης στο οποίο παρεμβαίνει ο χρήστης.
ΑΠΟΤΕΛΕΣΜΑΤΑ	
Αναμενόμενα Αποτελέσματα	«Τιμές (αποτελέσματα πράξεων) Έγγραφα (Αποτελέσματα ενεργειών)»

Για τη διευκόλυνση της διαδικασίας εκτέλεσης των Περιπτώσεων Ελέγχου κρίνεται απαραίτητη η χρήση του εντύπου «Ημερολόγιο Ελέγχων», το οποίο παρατίθεται παρακάτω. Με τη χρήση του Ημερολογίου Ελέγχων καθίσταται εφικτή η τεκμηρίωση και ορθή διαχείριση των αποκλίσεων κατά τη φάση της εκτέλεσης των Σεναρίων Ελέγχου των συστημάτων.

ΕΚΤΕΛΕΣΗ ΠΕΡΙΠΤΩΣΕΩΝ ΕΛΕΓΧΟΥ (TEST CASE EXECUTION)		
Χρήστης:		
Σύστημα:		
Ημερομηνία:		
Κωδικός Σεναρίου:		
Κωδικός Test Case	Επιτυχία/ Αποτυχία	Παρατηρήσεις

Στο Ημερολόγιο Ελέγχων καταγράφονται τα αποτελέσματα της εκτέλεσης των περιπτώσεων ελέγχων. Κάθε περίπτωση ελέγχου χαρακτηρίζεται ως επιτυχής ή όχι. Για να θεωρηθεί μία περίπτωση ελέγχου αποτυχημένη θα πρέπει να έχει καταγραφεί γι' αυτή ένα τουλάχιστον σφάλμα.

Στο πεδίο παρατηρήσεις καταγράφονται τα αποτελέσματα του ελέγχου. Σε περίπτωση που υπάρχουν σφάλματα, καταγράφεται περιληπτική περιγραφή τους στο πεδίο παρατηρήσεις, δίνεται αύξων αριθμός σφάλματος και διορθώνεται από τον ανάδοχο. Το σενάριο ελέγχου γίνεται αποδεκτό όταν δεν υπάρχουν σφάλματα.

Ο Ανάδοχος υποχρεούται να αποτυπώσει στο τεύχος «Μεθοδολογία και Σενάρια Ελέγχου», το σύνολο των σεναρίων ελέγχου και συνοπτική περιγραφή της μεθοδολογίας που θα ακολουθηθεί κατά την εκτέλεσή τους. Το τεύχος αυτό θα πρέπει να υποβληθεί από τον Ανάδοχο πριν από την προβλεπόμενη, στο χρονοδιάγραμμα του Έργου, έναρξη διενέργειας των ελέγχων αποδοχής των Υποσυστημάτων. Ο χρόνος παράδοσης του τεύχους αυτού θα πρέπει να εμφανίζεται στο χρονοδιάγραμμα υλοποίησης του Έργου μαζί με τα υπόλοιπα παραδοτέα.

Οι έλεγχοι, που θα περιγράφονται στο τεύχος «Μεθοδολογία και Σενάρια Ελέγχου», δεν θα είναι δεσμευτικοί. Θα μπορούν να επεκταθούν, με την προσθήκη νέων, οι οποίοι όμως θα είναι σύμφωνοι

με τις αναλυτικές λειτουργικές απαιτήσεις που θα έχουν καταγραφεί στο Οριστικοποιημένο Τεύχος Ανάλυσης Απαιτήσεων του Έργου.

6.6. Υπηρεσίες Εκπαίδευσης

Ο Ανάδοχος οφείλει να προσφέρει υπηρεσίες εκπαίδευσης – μεταφοράς τεχνογνωσίας στα στελέχη, χρήστες και διαχειριστές του Έργου με στόχο την πλήρη αξιοποίησή του από όλους όσους θα το χρησιμοποιούν.

Η εκπαίδευση, που θα παρασχεθεί στο πλαίσιο του Έργου της παρούσας διακήρυξης, θα είναι δομημένη σε σεμινάρια των έξι (6) ωρών ανά ημέρα.

Οι υπηρεσίες εκπαίδευσης θα περιλαμβάνουν κατ' ελάχιστο τα εξής:

- Οδηγό εκπαίδευσης (σεμιναριακού τύπου), ο οποίος θα περιλαμβάνει:
 1. το αντικείμενο της εκπαίδευσης ανά κατηγορία εκπαιδευομένων
 2. την εκπαιδευτική διαδικασία και τον τρόπο διαχείρισής της
 3. τη μεθοδολογική προσέγγιση, την οργάνωση και προετοιμασία εκπαίδευσης και
 4. τον αναλυτικό προγραμματισμό εκπαιδευτικών σεμιναρίων, ο οποίος θα συμφωνηθεί με τον Φορέα Λειτουργίας
- Δημιουργία εκπαιδευτικού και εποπτικού υλικού εκπαίδευσης (σε έντυπη και ηλεκτρονική μορφή) για όλες τις κατηγορίες χρηστών που θα αναφερθούν στη συνέχεια, με βάση τις ανάγκες και τον προσδοκώμενο ρόλο στην επιχειρησιακή αξιοποίηση του Συστήματος.

Το σύνολο του εκπαιδευτικού υλικού θα πρέπει να είναι γραμμένο στην ελληνική γλώσσα. Ο Ανάδοχος οφείλει να επικαιροποιεί το εκπαιδευτικό υλικό ηλεκτρονικής μάθησης ανά εξάμηνο σε περίπτωση που προκύψουν αλλαγές στη λειτουργία των υποσυστημάτων του Συστήματος.

- Διενέργεια εκπαίδευσης των χρηστών με βάση τον ρόλο τους στο Έργο.
- Αξιολόγηση της διαδικασίας και των αποτελεσμάτων εκπαίδευσης και εισηγητικά μέτρα για μεγιστοποίηση της επιχειρησιακής αξιοποίησης του Συστήματος.

Οι κατηγορίες των εκπαιδευομένων που ο Ανάδοχος υποχρεούται να εκπαιδεύσει στο πλαίσιο του Έργου, είναι οι εξής:

1. Διαχειριστές Πληροφοριακού Συστήματος
2. Χρήστες
 - επιλεγμένα στελέχη του Φορέα Λειτουργίας

Εκτιμάται ότι το σύνολο των ως άνω εκπαιδευόμενων, ανέρχεται στα 14 στελέχη, δηλ. 10 στελέχη περίπου ως χρήστες από το φορέα Λειτουργίας **και** 4 στελέχη-διαχειριστές του Φορέα Λειτουργίας και Κύριου του Έργου.

Το περιεχόμενο της εκπαίδευσης ανά κατηγορία εκπαιδευομένων θα πρέπει να περιλαμβάνει τουλάχιστον τα παρακάτω θεματικά πεδία, με τους αντίστοιχους χρόνους κατάρτισης:

Κατηγορίες Εκπαιδευομένων	Θεματικά πεδία	Αριθμός Ατόμων	Ώρες Κατάρτισης
Διαχειριστές	Διαχείριση Υποδομής και Συστημάτων στο νέο περιβάλλον (G-Cloud)	4	12

	<ul style="list-style-type: none"> ✓ Πλατφόρμα και περιβάλλον ανάπτυξης λογισμικού ✓ Διαχείριση Εφαρμογών που αναπτύχθηκαν ή τροποποιήθηκαν στο πλαίσιο του έργου ✓ Διαχείριση (Συντήρηση/ Διόρθωση/ δημιουργία νέων) χρηστών/ ρόλων/ ροών στο σύνολο των εφαρμογών που αναπτύχθηκαν ή τροποποιήθηκαν στο πλαίσιο του έργου. ✓ Διαχείριση και παραμετροποίηση βάσης δεδομένων 	4	18
	<ul style="list-style-type: none"> ✓ Διαχείριση Περιστατικών Ασφαλείας ✓ Σχέδιο Ασφαλείας. ✓ Διαβάθμιση- διατήρηση δεδομένων (data retention) ✓ Σχέδιο ανάκαμψης από καταστροφές (BCM) 	4	12
Στελέχη	<ul style="list-style-type: none"> ✓ Χειρισμός και χρήση των Εφαρμογών των τριών Μονάδων (όπως αναπτύχθηκαν ή τροποποιήθηκαν στο πλαίσιο του παρόντος Έργου) ✓ Επιχειρησιακή λειτουργία ✓ Ηλεκτρονική αρχειοθέτηση, Αποθήκευση και συσχετισμός αρχείων με Υποθέσεις ✓ Διασύνδεση με τρίτα Συστήματα ✓ Αναζήτηση με κριτήρια και αποτίμηση αποτελεσμάτων. ✓ Εξαγωγή στατιστικών 	10	24
	<ul style="list-style-type: none"> ✓ Βασικές Αρχές Ανάλυσης Δεδομένων και επιχειρησιακής Ευφυΐας ✓ Χειρισμός και χρήση συστήματος BI ✓ Οντότητες και σύνταξη ερωτημάτων ✓ Απεικόνιση Στατιστικών και ανάλυσης δεδομένων σε διαγράμματα, πίτες και γραφήματα ✓ Λήψη αποφάσεων με βάση την ανάλυση των δεδομένων ✓ Παραγωγή στρατηγικών προϊόντων με βάση τις αναλύσεις δεδομένων ✓ Αποτύπωση Παραγωγικότητας και αποτελεσματικότητας με βάση της ανάλυσης δεδομένων 	10	30
Εκπαιδευτής	<ul style="list-style-type: none"> ✓ Train the trainer 	4	12

Στην Τεχνική Προσφορά του ο υποψήφιος Ανάδοχος πρέπει να προτείνει πρόγραμμα για τις υπηρεσίες εκπαίδευσης που θα προσφέρει, το κόστος των οποίων θα αποτυπώνεται αναλυτικά στην Οικονομική Προσφορά του.

6.7. Υπηρεσίες Φάσης Πιλοτικής Λειτουργίας

Ο Ανάδοχος υποχρεούται στο πλαίσιο του Έργου να παράσχει υπηρεσίες Πιλοτικής Λειτουργίας του Πληροφοριακού Συστήματος σε μια ομάδα κρίσιμων χρηστών - στελεχών του Φορέα υπό εικονικές συνθήκες λειτουργίας του, με πραγματικά δεδομένα. Στόχος είναι να αναδειχθούν τυχόν ελλείψεις στη λειτουργικότητα των Υποσυστημάτων ή άλλα προβλήματα στον σχεδιασμό πριν λειτουργήσουν τα Υποσυστήματα στο κρίσιμο πραγματικό επιχειρησιακό περιβάλλον.

Οι υπηρεσίες Πιλοτικής Λειτουργίας, που θα παρασχεθούν από τον Ανάδοχο κατά την **Φάση Φ5 με τίτλο «Πιλοτική Λειτουργία»**, και η συμμετοχή του αναδόχου θα έγκειται στα εξής:

- Την επιβεβαίωση καλής λειτουργίας, σύμφωνα με τα επικαιροποιημένα σενάρια ελέγχου, του Συστήματος.
- Τις τελικές δοκιμές ελέγχου λειτουργικότητας, επίδοσης και διαθεσιμότητας, προσθήκης/τροποποιήσεις, σύνθεση, κλπ.) με στόχο να επιβεβαιωθεί η απόλυτα εύρυθμη λειτουργία και καλή συνεργασία των Υποσυστημάτων του Πληροφοριακού Συστήματος, τόσο μεταξύ τους, όσο και εξωτερικά, υπό συνθήκες πλήρους παραγωγικής λειτουργίας.
- Την πραγματοποίηση δοκιμών υψηλού φόρτου (stress tests) με χρήση κατάλληλου εργαλείου. Ο υποψήφιος Ανάδοχος θα πρέπει να περιγράψει στην προσφορά του το εργαλείο stress tests που θα χρησιμοποιήσει στο πλαίσιο του Έργου.
- Την **επιτόπια υποστήριξη κατά την εργασία** (on the job training) για τη λειτουργία / έλεγχο των Υποσυστημάτων του Φορέα Λειτουργίας με την επιτόπια παρουσία του Αναδόχου στις εγκαταστάσεις του Φορέα Λειτουργίας με τουλάχιστον ένα (1) στέλεχος του, καθ' όλη τη διάρκεια της μέχρι και την παραλαβή της, για την επίλυση τεχνικών προβλημάτων, την υποστήριξη χρηστών στο χειρισμό και λειτουργία των Υποσυστημάτων και τη διασφάλιση της εύρυθμης λειτουργίας του Πληροφοριακού Συστήματος.

Ο ημερήσιος χρόνος απασχόλησης των στελεχών του Αναδόχου θα είναι **οκτώ (8)** ώρες, κατά τις ώρες λειτουργίας των αρμόδιων Δ/νσεων του Φορέα Λειτουργίας.

Η αναλωθείσα ανθρωποπροσπάθεια της επιτόπιας παρουσίας δύναται να είναι μεγαλύτερη των **δύο (2) ανθρωπομηνών** ανάλογα με τις ανάγκες.

Οι υπηρεσίες της περιόδου Πιλοτικής Λειτουργίας περιλαμβάνουν

- ο Τη συλλογή παρατηρήσεων των χρηστών και καταγραφή τους στο Σύστημα Διαχείρισης Αιτημάτων Έργων (Ticket Management System) του παρόχου G-Cloud ή άλλου που θα διατεθεί στον ανάδοχο.
- ο Τις βελτιώσεις των Υποσυστημάτων και την άμεση επίλυση τεχνικών προβλημάτων και διόρθωση / διαχείριση λαθών.
- ο Τις βελτιώσεις των ρυθμίσεων των Υποσυστημάτων με στόχο τη βέλτιστη λειτουργία του.
- ο Ύστερα από κλήση (ad hoc) υπηρεσίες ανάπτυξης (development) συμπληρωματικών λειτουργιών στα Υποσυστήματα.
- ο Την επικαιροποίηση των σεναρίων ελέγχου καθ' όλη τη διάρκεια της φάσης αυτής (εφόσον πραγματοποιηθούν αλλαγές / προσθήκες στα Υποσυστήματα που επηρεάζουν τα υφιστάμενα σενάρια ελέγχου)

Την επικαιροποίηση της τεχνικής και λειτουργικής τεκμηρίωσης των Υποσυστημάτων (εφόσον πραγματοποιηθούν αλλαγές / προσθήκες στα Υποσυστήματα).

6.8. Υπηρεσίες Φάσης Δοκιμαστικής Λειτουργίας

Ο Ανάδοχος οφείλει να προσφέρει υπηρεσίες με στόχο την υποστήριξη στη μετάβαση σε πλήρη επιχειρησιακή λειτουργία του συνόλου του Πληροφοριακού Συστήματος του ΥΠΕΝ. Οι υπηρεσίες αυτές, που θα παρασχεθούν από τον Ανάδοχο κατά την Φάση Φ6 Δοκιμαστική Λειτουργία, περιλαμβάνουν:

- Την υποστήριξη από πλευράς Αναδόχου σε συνθήκες **Εγγυημένου Επιπέδου Υπηρεσιών** της πλήρους επιχειρησιακής λειτουργίας του Συστήματος (λειτουργία με πραγματικά δεδομένα από το σύνολο των προβλεπόμενων χρηστών)
- Τη συντήρηση του έτοιμου λογισμικού και των Υποσυστημάτων του Πληροφοριακού Συστήματος

Την **επιτόπια υποστήριξη** κατά την εργασία (on the job training) για την πλήρη επιχειρησιακή λειτουργία των Υποσυστημάτων του Φορέα Λειτουργίας με την επιτόπια παρουσία του Αναδόχου στις εγκαταστάσεις του Φορέα Λειτουργίας με τουλάχιστον ένα (1) στέλεχος του, καθ' όλη τη διάρκεια της Φάσης μέχρι και την παραλαβή της, για την υποστήριξη των χρηστών στο χειρισμό και λειτουργία των Υποσυστημάτων και τη διασφάλιση της εύρυθμης λειτουργίας του Πληροφοριακού Συστήματος.

Ο ημερήσιος χρόνος απασχόλησης των στελεχών του Αναδόχου θα είναι **οκτώ (8)** ώρες, κατά τις ώρες λειτουργίας του Φορέα Λειτουργίας.

Η αναλωθείσα ανθρωποπροσπάθεια της επιτόπιας παρουσίας δύναται να είναι μεγαλύτερη των **δύο (2) ανθρωπομηνών** ανάλογα με τις ανάγκες του εκάστοτε φορέα.

Στο πλαίσιο των Υπηρεσιών Δοκιμαστικής - Παραγωγικής Λειτουργίας, περιλαμβάνονται οι εξής υπηρεσίες

- Ύστερα από **κλήση (ad hoc) υπηρεσίες ανάπτυξης** (development) συμπληρωματικών λειτουργιών στα Υποσυστήματα.
- Τη συλλογή παρατηρήσεων των χρηστών και καταγραφή τους στο Σύστημα Διαχείρισης Αιτημάτων Έργων (Ticket Management System) του παρόχου G-Cloud ή άλλου που θα διατεθεί στον Ανάδοχο.
- Τις βελτιώσεις των Υποσυστημάτων και την άμεση επίλυση τεχνικών προβλημάτων και διόρθωση / διαχείριση λαθών
- Τις βελτιώσεις των ρυθμίσεων των Υποσυστημάτων με στόχο τη βέλτιστη λειτουργία τους
- Την επικαιροποίηση των σεναρίων ελέγχου (εφόσον πραγματοποιηθούν αλλαγές / προσθήκες στα Υποσυστήματα που επηρεάζουν τα υφιστάμενα σενάρια ελέγχου)
- Την επικαιροποίηση της τεχνικής και λειτουργικής τεκμηρίωσης των Υποσυστημάτων (εφόσον πραγματοποιηθούν αλλαγές / προσθήκες στα Υποσυστήματα).

Για την έναρξη παροχής υπηρεσιών Δοκιμαστικής Λειτουργίας απαιτείται να έχουν διασφαλιστεί / ολοκληρωθεί τα παρακάτω:

1. Να έχουν εισαχθεί από τον Ανάδοχο στη βάση δεδομένων, στοιχεία ικανά για να μπορέσουν να λειτουργήσουν πλήρως τα Υποσυστήματα του Συστήματος.
2. Να έχει ολοκληρωθεί η εκπαίδευση μέρους ή του συνόλου των χρηστών.
3. Να έχουν οριστεί στο σύστημα από τον Ανάδοχο χρήστες και δικαιώματα πρόσβασης για μέρος ή το σύνολο των χρηστών.

6.9. Υπηρεσίες Εγγύησης και Συντήρησης

Ο Ανάδοχος οφείλει να παρέχει υπηρεσίες Εγγύησης σύμφωνα με τα απαιτούμενα στην Παρ. 7.3.1 της παρούσας.

Επιπλέον εφόσον αυτό απαιτηθεί από τον Κύριο του Έργου υποχρεούται να παρέχει υπηρεσίες συντήρησης σύμφωνα με τα απαιτούμενα στην Παρ. 7.3.2.

Το κόστος συντήρησης του Έργου, όπως αυτό περιγράφεται στην παράγραφο 7.3.2 , (βλ. Συγκεντρωτικός Πίνακας Οικονομικής Προσφοράς Συντήρησης / στήλη «ΣΥΝΟΛΙΚΗ ΕΤΗΣΙΑ ΑΞΙΑ ΣΥΝΤΗΡΗΣΗΣ (ΧΩΡΙΣ ΦΠΑ)») **για κάθε έτος μετά την προσφερόμενη Περίοδο Εγγύησης και έως τη λήξη της ΠΕΣ**, δεν μπορεί να είναι μικρότερο του **4%** ή μεγαλύτερο του **10%** της Οικονομικής Προσφοράς του υποψηφίου Αναδόχου για το Έργο (βλ. Συγκεντρωτικός Πίνακας Οικονομικής Προσφοράς Έργου/ πεδίο «ΓΕΝΙΚΟ ΣΥΝΟΛΟ» στήλης «ΣΥΝΟΛΙΚΗ ΑΞΙΑ ΕΡΓΟΥ (ΧΩΡΙΣ ΦΠΑ)»).

6.10. Υπηρεσίες Δημοσιότητας

Οι υπηρεσίες Δράσεων Δημοσιότητας του έργου, θα γίνουν σύμφωνα με το «Σχέδιο Δράσεων Δημοσιότητας», το οποίο θα εκπονηθεί κατά την διάρκεια της Φάσης «Φάση Φ1 - Μελέτη Εφαρμογής» και θα εκτελεστεί στο πλαίσιο της Φάσης «Φάση Φ8- Δράσεις Δημοσιότητας» του έργου.

Οι υπηρεσίες Δράσεων Δημοσιότητας θα έχουν ως στόχο τη διάχυση των ωφελειών του Έργου και την προώθηση της εφαρμογής των αποτελεσμάτων του στο σύνολο των εμπλεκόμενων.

Οι υπηρεσίες Δράσεων Δημοσιότητας που θα προσφέρει ο Ανάδοχος θα περιλαμβάνουν κατ' ελάχιστον:

- τη διοργάνωση και διεξαγωγή μίας εκδήλωσης στην έδρα κάθε αποκεντρωμένης διοίκησης, κατά τις οποίες θα υπάρχει δυνατότητα για live streaming και μέριμνα για δυνατότητα παρακολούθησης από ΑΜΕΑ
- ενημερωτική καμπάνια μέσω διαδικτύου για την ενημέρωση του κοινού σχετικά με τη λειτουργία του συστήματος
- την σύνταξη και αποστολή newsletter σε τακτική βάση στο οποίο θα αναφέρονται όλες οι εξελίξεις και οι νέες λειτουργίες που θα αποκτά σταδιακά το σύστημα.

Ο Ανάδοχος θα αναλάβει όλες τις απαραίτητες ενέργειες για την οργάνωση, προετοιμασία και υλοποίηση των υπηρεσιών Δράσεων Δημοσιότητας.

Για την προβολή του έργου θα κατατεθεί κατά τη «Φάση Φ1 - Μελέτη Εφαρμογής» του έργου, αναλυτικό «Σχέδιο Δράσεων Δημοσιότητας», το οποίο θα εξειδικεύσει τις προτεινόμενες δράσεις, τον προγραμματισμό των εκδηλώσεων και τον προγραμματισμό και οργάνωση του συνόλου των δράσεων. Το Σχέδιο Δράσεων Δημοσιότητας θα επικαιροποιηθεί τον 1^ο μήνα της Φάσης «Φάση Φ8- Δράσεις Δημοσιότητας».

7. Μεθοδολογία Υλοποίησης

1.1. Χρονοδιάγραμμα

Η συνολική **διάρκεια** της σύμβασης ορίζεται σε **δεκαπέντε (15) μήνες** και νοείται το χρονικό διάστημα από την ημερομηνία υπογραφής της σύμβασης έως την υποβολή του τελευταίου παραδοτέου σύμφωνα με το αναλυτικό χρονοδιάγραμμα που παρατίθεται στη συνέχεια.

Στη συνολική διάρκεια της σύμβασης περιλαμβάνεται και ο χρόνος που θα απαιτηθεί για την παραλαβή των ενδιάμεσων φάσεων ή παραδοτέων μέχρι την παράδοση και του τελευταίου

παραδοτέου που ορίζει την λήξη της σύμβασης και την έναρξη της διαδικασίας για την οριστική παραλαβή του έργου.

ΧΡΟΝΟΔΙΑΓΡΑΜΜΑ ΕΡΓΟΥ					
Φάση	Τίτλος Φάσης	Διάρκεια υλοποίησης (ΜΗΝΕΣ)	Διάρκεια Ελέγχου Παραδοτέων (ΜΗΝΕΣ)	Διάρκεια Φάσης (ΜΗΝΕΣ)	Προϋπόθεση έναρξης
ΦΑΣΗ 1	Μελέτη Εφαρμογής	2	2	4	Υπογραφή της Σύμβασης
ΦΑΣΗ 2	Υλοποίηση Συστήματος	5	2	7	Έναρξη με την ολοκλήρωση της Φάσης 1
ΦΑΣΗ 3	Ψηφιοποίηση	4	1	5	Έναρξη με την ολοκλήρωση της Φάσης 1
ΦΑΣΗ 4	Εγκατάσταση στο G-Cloud	1	1	2	5 μήνες μετά την έναρξη της Φάσης 2
ΦΑΣΗ 5	Πιλοτική Λειτουργία	1	1	2	Η παραλαβή των Φάσεων 2,4
ΦΑΣΗ 6	Δοκιμαστική Λειτουργία	1	1	2	Η παραλαβή της Φάσης 5
ΦΑΣΗ 7	Εκπαίδευση	3	1	4	Η παραλαβή των Φάσεων 2,4
ΦΑΣΗ 8	Δράσεις Δημοσιότητας	1	1	2	Η παραλαβή της Φάσης 5

Στο παρακάτω πίνακα απεικονίζεται εποπτικά το χρονοδιάγραμμα εκτέλεσης του έργου:

	Διάρκεια	Προϋπόθεση Έναρξης	M1	M2	M3	M4	M5	M6	M7	M8	M9	M10	M11	M12	M13	M14	M15
Φάση 1: Μελέτη Εφαρμογής	2 + 2 μήνες	Υπογραφή της Σύμβασης															
Φάση 2: Υλοποίηση Συστήματος	5 + 2 μήνες	Η παραλαβή της Φάσης 1															
Φάση 3: Ψηφιοποίηση	4 + 1	Η παραλαβή της Φάσης 1															
Φάση 4: Εγκατάσταση στο G-Cloud	1 + 1 μήνες	5 μήνες μετά την έναρξη της Φάσης 2															
Φάση 5: Πιλοτική Λειτουργία	1 + 1 μήνες	Η παραλαβή των Φάσεων 2,4															
Φάση 6: Δοκιμαστική Λειτουργία	1 + 1 μήνες	Η παραλαβή της Φάσης 5															
Φάση 7: Εκπαίδευση	3 + 1 μήνες	Η παραλαβή των Φάσεων 2,4															
Φάση 8: Δράσεις Δημοσιότητας	1 + 1 μήνες	Η παραλαβή της Φάσης 5															

1.2. Φάσεις – Παραδοτέα

Η γενική μεθοδολογία υλοποίησης του Έργου χωρίζεται στις εξής Φάσεις:

1.2.1.1. Φάση Φ1 - Μελέτη Εφαρμογής

Φάση Φ1: Μελέτη Εφαρμογής	
<p>Στο πλαίσιο της Φάσης 1, θα εκπονηθεί το λεπτομερές πλάνο υλοποίησης του έργου με σκοπό τον βέλτιστο σχεδιασμό εκτέλεσης όλων των επιμέρους δραστηριοτήτων.</p> <p>Η Φάση 1 αποτελεί το βασικό οδηγό υλοποίησης του Έργου και περιλαμβάνει:</p> <ul style="list-style-type: none"> • Τη Μελέτη ανάλυσης απαιτήσεων των απαιτούμενων αλλαγών και των επιπτώσεων τους, όπως αυτές αναλύονται στην Παρ. 6.1 • Τη Μελέτη Ασφαλείας του συστήματος, όπως αυτή αναλύεται στην Παρ. 6.2 • Τη Μελέτη Διαλειτουργικότητας, όπως αυτή αναλύεται στην Παρ. 6.3 • Τη Μελέτη Εγκατάστασης του συστήματος στο G-Cloud, όπως αυτή αναλύεται στην Παρ. 6.4 • Τη Μεθοδολογία και αρχικά σενάρια ελέγχου αποδοχής όπως αυτά εξειδικεύονται στην Παρ. 6.5 • Στις φάση αυτή περιλαμβάνονται και όλες οι μελέτες που αναφέρονται στην Παρ. 6 και αναλύονται στον παρακάτω πίνακα. <p>Τα αναμενόμενα αποτελέσματα της Φάσης 1 συνοψίζονται σε παραδοτέα στον ακόλουθο Πίνακα:</p>	
Τίτλος Παραδοτέου	Περιγραφή Παραδοτέου
Π1.1: Σχέδιο Διαχείρισης της Ποιότητας του Έργου(ΣΔΠΕ)	<p>Οι διαδικασίες και μηχανισμοί που θα περιγράφονται αναλυτικά στο Σχέδιο θα πρέπει να αποτελούν ένα πρότυπο και ολοκληρωμένο σύνολο, προσαρμοσμένο στις ιδιαιτερότητες που θέτουν οι οργανωτικές, διοικητικές και τεχνολογικές παράμετροι του έργου. Με βάση τα παραπάνω, τα περιεχόμενα του ΣΔΠΕ θα πρέπει κατ' ελάχιστο να αναφέρονται στις ακόλουθες περιοχές των οποίων ο σκοπός, η δομή και το περιεχόμενο θα περιγράφεται αναλυτικά στην προσφορά του Αναδόχου:</p> <ul style="list-style-type: none"> ο Οργανωτικό Σχήμα/ Δομή Διοίκησης Έργου ο Σχέδιο Επικοινωνίας (communication plan), ο Επικαιροποιημένο – αναλυτικό χρονοδιάγραμμα έργου, ο Διαχείριση Θεμάτων (issue management), ο Εκτίμηση – Διαχείριση Κινδύνων (risk management), ο Σχέδιο διαχείρισης ποιότητας (Project Quality Plan), ο Διαχείριση Αλλαγών (change management), ο Διοικητική Πληροφόρηση – Μηνιαίες εκθέσεις προόδου
Π1.2: Οριστικοποιημένο Τεύχος Ανάλυσης Απαιτήσεων	Περιλαμβάνει κατ' ελάχιστο τα αναφερόμενα στην Παρ. 6.1
Π1.3: Λειτουργικός σχεδιασμός Αρχιτεκτονικής Λύσης	Οριστικοποίηση – εξειδίκευση της σύνδεσης επιχειρησιακών στόχων και απαιτήσεων με τεχνικές προδιαγραφές και αρχιτεκτονική προσέγγιση – αρχιτεκτονικό σχεδιασμό.

Π1.4: Μελέτη Εγκατάστασης του συστήματος στο G-Cloud	<ul style="list-style-type: none"> Καταγραφή της υπάρχουσας φυσικής και λογικής αρχιτεκτονικής Προσδιορισμός και τεκμηρίωση του συνόλου των δεδομένων τα οποία μπορούν να αξιοποιηθούν στο Σύστημα. Μεθοδολογία και πλήρης οδηγός για τη διαδικασία μετάπτωσης δεδομένων από υπάρχοντα συστήματα στο G-Cloud εργαλεία μετάπτωσης στο G-Cloud Γραμμογράφηση αρχείων προς μετάπτωση Προγραμματισμός μετάπτωσης δεδομένων Περιλαμβάνει κατ' ελάχιστο τα αναφερόμενα στην Παρ. 6.4
Π1.5: Σενάρια Ελέγχου Λογισμικού και Πλάνο Δοκιμών Ελέγχου	Περιλαμβάνει κατ' ελάχιστο τα αναφερόμενα στην Παρ. 6.5
Π1.6: Μελέτη Διαλειτουργικότητας	<ul style="list-style-type: none"> Η εξειδικευμένη Μελέτη Διαλειτουργικότητας θα περιλαμβάνει αναλυτικές, τελικές προδιαγραφές, αφού έχουν μελετηθεί και καταγραφεί οι ανάγκες των φορέων που θα διαλειτουργήσουν με το Πληροφοριακό Σύστημα, καθώς και η υφιστάμενη πληροφοριακή υποδομή τους. Περιλαμβάνει κατ' ελάχιστο τα αναφερόμενα στην Παρ. 6.3
Π1.7: Μελέτη Ασφαλείας Συστήματος	Περιλαμβάνει κατ' ελάχιστο τα αναφερόμενα στην Παρ. 6.2
Π1.8: Σχέδιο Εκπαίδευσης Κεντρικών Διαχειριστών Συστήματος και Χρηστών (υπαλλήλων ΥΠΕΝ)	Περιλαμβάνει κατ' ελάχιστο τα αναφερόμενα στην Παρ. 6.6
Π1.9: Σχέδιο Δράσεων Δημοσιότητας	Περιλαμβάνει κατ' ελάχιστο τα αναφερόμενα στην Παρ. 6.10

1.2.1.2. Φάση Φ2 – Υλοποίηση Συστήματος

Φάση Φ2: Υλοποίηση Συστήματος	
<p>Στο πλαίσιο της Φάσης 2, θα υλοποιηθούν τα κάτωθι συστήματα:</p> <ul style="list-style-type: none"> Σύστημα Διαχείρισης Ροών Εργασιών Αιτημάτων Σύστημα Μητρώου Σταθμών ΑΠΕ Υλοποιημένο Σύστημα Ενιαίου Σημείου Αυθεντικοποίησης & Εξουσιοδότησης Χρηστών Υλοποιημένο Υποστηρικτικά Συστήματα (HelpDesk, CMS, Knowledge Base, Forum, Newsletter, Ημερολογίου Εκδηλώσεων) Υλοποιημένο Διαχειριστικό Περιβάλλον <p>Τα αναμενόμενα αποτελέσματα της Φάσης 2 συνοψίζονται σε παραδοτέα στον ακόλουθο Πίνακα:</p>	
Τίτλος Παραδοτέου	Περιγραφή Παραδοτέου
Π2.1: Υλοποιημένο Σύστημα Διαχείρισης Ροών Εργασιών Αιτημάτων	Υλοποίηση συστήματος όπως περιγράφεται στις Παρ. 3 και 4

Π2.2: Υλοποιημένο Σύστημα Μητρώου Σταθμών ΑΠΕ	Υλοποίηση συστήματος όπως περιγράφεται στις Παρ. 3 και 4
Π2.3: Υλοποιημένο Σύστημα Ενιαίου Σημείου Αυθεντικοποίησης & Εξουσιοδότησης Χρηστών	Υλοποίηση συστήματος όπως περιγράφεται στις Παρ. 3 και 4
Π2.4: Υλοποιημένο Υποστηρικτικά Συστήματα (HelpDesk, CMS, Knowledge Base, Forum, Newsletter, Ημερολογίου Εκδηλώσεων)	Υλοποίηση συστήματος όπως περιγράφεται στις Παρ. 3 και 4
Π2.5: Υλοποιημένο Διαχειριστικό Περιβάλλον	Υλοποίηση συστήματος όπως περιγράφεται στις Παρ. 3 και 4
Π2.6: Σειρά Εγχειριδίων Τεκμηρίωσης της Αρχιτεκτονικής, της Λειτουργίας και της Παραμετροποίησης του ΟΠΣ και των Εφαρμογών του (για τον τεχνικό διαχειριστή – systemadministrator)	Για κάθε υποσύστημα και εφαρμογή θα παρασχεθούν στην ελληνική γλώσσα: <ul style="list-style-type: none"> • Λεπτομερή εγχειρίδια υποστήριξης χρηστών (user manuals) • Λεπτομερή εγχειρίδια διαχείρισης και λειτουργίας (administration & operation manuals) • Λεπτομερή τεχνικά εγχειρίδια του συστήματος (system manuals)
Π2.7: Εγχειρίδιο Υλοποίησης Εφαρμογής (για τον προγραμματιστή – σχήματα βάσεων, documentation κ.λπ.)	Για κάθε υποσύστημα και εφαρμογή θα παρασχεθεί στην ελληνική γλώσσα λεπτομερές εγχειρίδιο για χρήση από προγραμματιστές που θα περιέχει ανάλυση δομής του κώδικα και των μεταβλητών σχήματα βάσεων, documentation κ.λπ.
Π2.8: Πηγαίος κώδικας με υλικό τεκμηρίωσης και διάθεση άδειας για χρήση από το φορέα λειτουργίας	Πρέπει να περιέχει κατ' ελάχιστον: <ul style="list-style-type: none"> • τον πηγαίο κώδικα με την αναλυτική τεκμηρίωσή του • system manuals • εγχειρίδια διαχείρισης Ο πηγαίος κώδικας θα συνοδεύεται και από αναλυτικές οδηγίες για την μεταφόρτωσή και εγκατάστασή του (configuration, deployment) στο δοκιμαστικό και στο παραγωγικό περιβάλλον του έργου.
Π2.9 Επικαιροποιημένα Σενάρια Ελέγχου Λογισμικού	Επικαιροποιημένα Σενάρια ελέγχου (User acceptance tests) των επιμέρους Υποσυστημάτων, βάσει των οποίων θα γίνει ο έλεγχος των Εφαρμογών από επιλεγμένους χρήστες και προγραμματισμός της διενέργειας των δοκιμών ελέγχου.

1.2.1.3. Φάση Φ3 - Ψηφιοποίηση

Φάση Φ3: Ψηφιοποίηση	
Το περιεχόμενο της Φάσης 3 περιγράφεται αναλυτικά στην παράγραφο 4.8.	
Τα αναμενόμενα αποτελέσματα της Φάσης 3 συνοψίζονται σε παραδοτέα στον ακόλουθο Πίνακα:	
Τίτλος Παραδοτέου	Περιγραφή Παραδοτέου

Π3.1 Ψηφιοποιημένα έγγραφα	Σύμφωνα με τις απαιτήσεις της παραγράφου 4.8 με το σωστό όνομα αρχείου και αποθηκευμένα στο Σχεσιακό Σύστημα Βάσης Δεδομένων.
Π3.2 Μηνιαίες Αναφορές	Μηνιαίες Αναφορές Προόδου ψηφιοποίησης, και αποθήκευσης και συμπληρωμένες καταστάσεις ελέγχου ΚΕ για το υλικό που έχει σαρωθεί.

1.2.1.4. Φάση Φ4 – Εγκατάσταση στο G-Cloud

Φάση Φ4 -Εγκατάσταση στο G-Cloud	
<p>Στο πλαίσιο της Φάσης 4, θα πραγματοποιηθούν οι κάτωθι εργασίες, σύμφωνα με όσα αναφέρονται στις Παρ. 5.1 και 6.4:</p> <ul style="list-style-type: none"> Υπηρεσίες για τη εγκατάσταση του Πληροφοριακού Συστήματος και λοιπών Συστημάτων στο G-Cloud εγκατάσταση, παραμετροποίηση, βελτιστοποίηση της λειτουργίας (fine tuning) και θέση σε πλήρη λειτουργία του Συστήματος (απαραίτητων εφαρμογών και λογισμικού συστήματος το οποίο θα παραχθεί στο πλαίσιο της Φάση Φ2 – Υλοποίηση) στο G-Cloud. Υπηρεσίες ενίσχυσης της ασφάλειας του δικτύου (κρυπτογράφηση βάσης και εφαρμογή των αντιμέτρων ασφαλείας που θα προκύψουν από τη Μελέτη Ασφάλειας). <p>Τα αναμενόμενα αποτελέσματα της Φάσης 4 συνοψίζονται σε παραδοτέα στον ακόλουθο Πίνακα:</p>	
Τίτλος Παραδοτέου	Περιγραφή Παραδοτέου
Π4.1: Ενοποίηση στην Υποδομή	Υλοποιημένες και εγκατεστημένες Εφαρμογές (υποσυστήματα), ενοποιημένο Σύστημα σε λειτουργική ετοιμότητα.
Π4.2: Εφαρμογή Πρωτοκόλλων Επικοινωνίας	Υλοποιημένη εγκατάσταση με εφαρμογή των πρωτοκόλλων επικοινωνίας όπως αυτά έχουν προκύψει από την Φάση της Μελέτης Εφαρμογής
Π4.3: Διαχείριση Απαιτήσεων Λειτουργίας και Ενέργειας	Βελτιστοποίηση της λειτουργίας τους συστήματος σε σχέση με τις προδιαγραφές του G-Cloud, όπως αυτές αναφέρονται στις Παρ. 5.1 και 6.4
Π4.4: Εφαρμογή Πρωτοκόλλων Ασφάλειας Δεδομένων & Συστημάτων	Υπηρεσίες ενίσχυσης της ασφάλειας του δικτύου (κρυπτογράφηση βάσης και λοιπές υπηρεσίες ασφαλείας που θα αναδειχθούν από την Μελέτη Ασφάλειας)
Π4.5: Σειρά Εγχειριδίων Τεκμηρίωσης Εγκατάστασης (λειτουργικής & υποστηρικτικής)	<p>Για κάθε υποσύστημα και εφαρμογή θα παρασχεθούν στην ελληνική γλώσσα, επικαιροποιημένες εκδόσεις των κάτωθι:</p> <ul style="list-style-type: none"> Λεπτομερή εγχειρίδια υποστήριξης χρηστών (user manuals) Λεπτομερή εγχειρίδια διαχείρισης και λειτουργίας (administration & operation manuals) Λεπτομερή τεχνικά εγχειρίδια του συστήματος (system manuals)

P4.6: Επικαιροποιημένα Σενάρια Ελέγχου (για την εγκατάσταση των εφαρμογών)	Επικαιροποιημένα Σενάρια ελέγχου (User acceptance tests) της εγκατάστασης των εφαρμογών, βάσει των οποίων θα γίνει ο έλεγχος εγκατάστασης των Εφαρμογών από επιλεγμένους χρήστες και προγραμματισμός της διενέργειας των δοκιμών ελέγχου
P4.7: Έκθεση Εφαρμογής Αντιμέτρων Ασφαλείας	Αναλυτική περιγραφή του τρόπου εφαρμογής των αντιμέτρων ασφαλείας που θα προκύψουν από τη Μελέτη Ασφάλειας.

1.2.1.5. Φάση Φ5 –Πιλοτική Λειτουργία

Φάση Φ5: Πιλοτική Λειτουργία	
<p>Η Φάση 5 περιλαμβάνει την πιλοτική λειτουργία των τελικών πλήρως υλοποιημένων Υποσυστημάτων, τα οποία θα παραδοθούν στο τέλος της Φάσης Φ2 – Υλοποίηση .</p> <p>Συνολικά, περιλαμβάνει τις ακόλουθες υπηρεσίες, όπως περιγράφονται και στην Παρ. 6.7:</p> <ol style="list-style-type: none"> 1. την επιτόπια υποστήριξη (on-the-job training) των χρηστών και διαχειριστών του Φορέα Λειτουργίας, 2. τη συνεχή υποστήριξη των χρηστών του Συστήματος 3. την επίλυση των παρακάτω αναφερόμενων προβλημάτων: <ul style="list-style-type: none"> ο Προβλήματα κωδικοποίησης ο Παραμετροποιήσεις / Ρυθμίσεις λογισμικού Συστήματος ο Παραμετροποιήσεις / Ρυθμίσεις λογισμικού Υποσυστημάτων ο Παραμετροποιήσεις / Ρυθμίσεις της βάσης δεδομένων ο Προβλήματα φυσικής ανταπόκρισης του συστήματος ο Προβλήματα διασύνδεσης και ανταλλαγής δεδομένων ο Προβλήματα επίδοσης των Υποσυστημάτων 4. την παροχή υπηρεσιών ανάπτυξης (development) συμπληρωματικών ή ανασχεδιασμένων λειτουργιών στα Υποσυστήματα, ύστερα από κλήση (ad hoc). 5. τη διενέργεια τελικών δοκιμών ελέγχου λειτουργικότητας με στόχο την επιβεβαίωση της ορθής λειτουργίας των συστημάτων του ΥΠΕΝ υπό συνθήκες πλήρους παραγωγικής λειτουργίας. <p>Με την ολοκλήρωση των ελέγχων της πιλοτικής λειτουργίας, θα διαμορφωθούν:</p> <ul style="list-style-type: none"> • τα επικαιροποιημένα εγχειρίδια λειτουργικής και υποστηρικτικής τεκμηρίωσης • οι επικαιροποιημένες μελέτες αποτίμησης της επικινδυνότητας και της πολιτικής ασφάλειας του Συστήματος. <p>Τα αναμενόμενα αποτελέσματα της Φάσης 5 συνοψίζονται σε παραδοτέα στον ακόλουθο Πίνακα:</p>	
Τίτλος Παραδοτέου	Περιγραφή Παραδοτέου
P5.1: Εξουσιοδότηση Χρηστών	Ενέργειες παροχής εξουσιοδότησης στις κατάλληλες ομάδες χρηστών, σύμφωνα με τα αποτελέσματα της Φάσης 1: Μελέτη Εφαρμογής.

Π5.2: Πιλοτική Λειτουργία(Δοκιμές Προσβασιμότητας και Λειτουργίας) σε επιλεγμένους χρήστες από κρίσιμη κοινότητα χρηστών, χρησιμοποιώντας πραγματικά δεδομένα, έτοιμες να μπου σε Δοκιμαστική Λειτουργία υπό συνθήκες Εγγυημένου Επιπέδου Υπηρεσιών	<ul style="list-style-type: none"> • Επιτόπια υποστήριξη εξειδικευμένων στελεχών του Αναδόχου για την πραγματοποίηση των ενεργειών που προβλέπονται κατά τη φάση πιλοτικής λειτουργίας • On-the-job training • Επικαιροποιημένο Τεύχος Ανάλυσης Απαιτήσεων • Επικαιροποιημένες Εφαρμογές (υποσυστήματα), πλήρως ελεγμένες βάσει προσδιορισθέντων σεναρίων ελέγχου, έτοιμες για διαχείριση πραγματικών δεδομένων και έναρξη της Δοκιμαστικής Λειτουργίας <p>Αποτελέσματα διενέργειας δοκιμών ελέγχου λειτουργικότητας των Υποσυστημάτων και αποδοχής χρηστών.</p>
Π5.3: Αυτοματοποιημένες Δοκιμές Φόρτου	<p>Μελέτη, Προγραμματισμός και Εκτέλεση σεναρίων Δοκιμών Φόρτου.</p>
Π5.4: Αποτελέσματα δοκιμών ελέγχου (Π5.2 και Π5.3)	<p>Περιλαμβάνει τεκμηρίωση αναφορικά με:</p> <ul style="list-style-type: none"> • Καταγραφή των σφαλμάτων / συμβάντων που εμφανίστηκαν και του τρόπου αντιμετώπισής τους / ενεργειών υποστήριξης • Αναφορά προσαρμογών και ρυθμίσεων στο λογισμικό • Καταγραφή αλλαγών (και απαιτήσεων που προέκυψαν από τις αλλαγές) στο Σύστημα Διαχείρισης Αιτημάτων (Ticket Management System) της ΚτΠ Μ.Α.Ε. • Δελτία παρουσίας επιτόπιας υποστήριξης • Απολογιστική Έκθεση ad hoc υπηρεσιών development
Π5.5: Οργάνωση και Λειτουργία Γραφείου Υποστήριξης Help Desk	<p>Οργάνωση και Λειτουργία Help Desk για την Υποδοχή και Διεκπαιραίωση Αιτημάτων Χρηστών σύμφωνα με την Παρ. 4.5.</p>
Π5.6 Επικαιροποιημένα Σενάριο Ελέγχου	<p>Επικαιροποιημένα Σενάριο ελέγχου (User acceptance tests) των επιμέρους Υποσυστημάτων και της εγκατάστασής τους, βάσει των οποίων θα γίνει ο έλεγχος των Εφαρμογών από επιλεγμένους χρήστες και προγραμματισμός της διενέργειας των δοκιμών ελέγχου.</p>

1.2.1.6. Φάση Φ6 - Δοκιμαστική Λειτουργία

<p>Φάση Φ6: Δοκιμαστική Λειτουργία</p> <p>Η Φάση 6 περιλαμβάνει τη δοκιμαστική λειτουργία των Υποσυστημάτων του ΥΠΕΝ, για τα οποία έχει ολοκληρωθεί η Πιλοτική Λειτουργία της Φάσης 4.</p> <p>Στο πλαίσιο της Φάσης 6, το Σύστημα θα τεθεί σε πλήρη επιχειρησιακή λειτουργία με πραγματικά δεδομένα για το σύνολο των συστημάτων που αναπτύχθηκαν στις Φάσεις 2 & 5,</p> <p>Στο πλαίσιο της Φάσης 6 περιλαμβάνονται και οι ακόλουθες ενέργειες:</p> <ul style="list-style-type: none"> • επιτόπια υποστήριξη (on-the-job training) των χρηστών και διαχειριστών του Φορέα Λειτουργίας, όπως περιγράφεται στην Παρ. 6.8, • συνεχή υποστήριξη των χρηστών του Συστήματος, • επίλυση των παρακάτω αναφερόμενων προβλημάτων: <ul style="list-style-type: none"> ○ Προβλήματα κωδικοποίησης ○ Παραμετροποιήσεις / Ρυθμίσεις λογισμικού Συστήματος

- ο Παραμετροποιήσεις / Ρυθμίσεις λογισμικού Υποσυστημάτων
- ο Παραμετροποιήσεις / Ρυθμίσεις της βάσης δεδομένων
- ο Προβλήματα φυσικής ανταπόκρισης του συστήματος
- ο Προβλήματα διασύνδεσης και ανταλλαγής δεδομένων
- ο Προβλήματα επίδοσης των Υποσυστημάτων
- παροχή υπηρεσιών ανάπτυξης (development) συμπληρωματικών ή ανασχεδιασμένων λειτουργιών στα Υποσυστήματα, ύστερα από κλήση (ad hoc).
- διαμόρφωση αναλυτικών εγχειριδίων λειτουργικής και υποστηρικτικής τεκμηρίωσης

Τα αναμενόμενα αποτελέσματα της Φάσης 6 συνοψίζονται σε παραδοτέα στον ακόλουθο Πίνακα:

Τίτλος Παραδοτέου	Περιγραφή Παραδοτέου
Π6.1: Υπηρεσίες υποστήριξης της Δοκιμαστικής Λειτουργίας (Help Desk , Επιτόπια Υποστήριξη)	<ul style="list-style-type: none"> • Επιτόπια υποστήριξη εξειδικευμένων στελεχών του Αναδόχου για την πραγματοποίηση των ενεργειών που προβλέπονται κατά τη φάση δοκιμαστικής λειτουργίας • On-the-job training
Π6.2: Σύστημα σε συνθήκες πλήρους επιχειρησιακής λειτουργίας, έτοιμο προς Οριστική Παραλαβή από την Αναθέτουσα Αρχή	<p>Τελικό σύστημα (περιβάλλον, λειτουργικότητα, δεδομένα) ελεγμένο μετά από εντατική χρήση σε συνθήκες πλήρους επιχειρησιακής λειτουργίας και πραγματικής παραγωγής και σε καθεστώς <u>Εγγυημένου Επιπέδου Υπηρεσιών</u>, από το σύνολο των προβλεπόμενων χρηστών:</p> <ul style="list-style-type: none"> • Επικαιροποιημένο Τεύχος Ανάλυσης Απαιτήσεων • Τελικές Εφαρμογές (υποσυστήματα), πλήρως ελεγμένες βάσει προσδιορισθέντων σεναρίων ελέγχου με πραγματικά δεδομένα έτοιμες για πλήρη Παραγωγική Λειτουργία • Επικαιροποιημένα Σενάρια ελέγχου (μετά από Δοκιμαστική Λειτουργία) <p>Αποτελέσματα διενέργειας δοκιμών ελέγχου λειτουργικότητας των Υποσυστημάτων και αποδοχής χρηστών.</p>
Π6.3: Εγχειρίδια χρήσης του συστήματος	Λεπτομερή εγχειρίδια υποστήριξης χρηστών (user manuals)
Π6.4: Αναλυτικός Οδηγός Διαλειτουργικότητας, Μαζικής Εισαγωγής/Εξαγωγής και Μετάπτωσης δεδομένων	Λεπτομερής Αναλυτικός Οδηγός Διαλειτουργικότητας, Μαζικής Εισαγωγής/Εξαγωγής και Μετάπτωσης δεδομένων (αντίγραφα μητρώου) στο νέο Πληροφοριακό Σύστημα ΑΠΕ
Π6.5: Επικαιροποιημένη Σειρά Εγχειριδίων Τεκμηρίωσης Εγκατάστασης (λειτουργικής & υποστηρικτικής)	Για κάθε υποσύστημα και εφαρμογή θα παρασχεθούν στην ελληνική γλώσσα, <u>επικαιροποιημένες</u> λεπτομερή εγχειρίδια διαχείρισης και λειτουργίας (administration & operation manuals)
Π6.6: Επικαιροποιημένη Σειρά Εγχειριδίων Τεκμηρίωσης της Αρχιτεκτονικής, της Λειτουργίας και της	Για κάθε υποσύστημα και εφαρμογή θα παρασχεθούν στην ελληνική γλώσσα, <u>επικαιροποιημένα</u> , λεπτομερή τεχνικά εγχειρίδια του συστήματος (system manuals)

Παραμετροποίησης του ΟΠΣ και των Εφαρμογών του (για τον τεχνικό διαχειριστή – system administrator)	
Π6.7: Επικαιροποιημένο Εγχειρίδιο Υλοποίησης Εφαρμογής (για τον προγραμματιστή – σχήματα βάσεων, documentation κ.λπ.)	Για κάθε υποσύστημα και εφαρμογή θα παρασχεθεί στην ελληνική γλώσσα, <u>επικαιροποιημένο</u> , λεπτομερές εγχειρίδιο για χρήση από προγραμματιστές που θα περιέχει ανάλυση δομής του κώδικα και των μεταβλητών σχήματα βάσεων, documentation κ.λπ.
Π6.8: Επικαιροποιημένος Πηγαίος κώδικας με υλικό τεκμηρίωσης και διάθεση άδειας για χρήση από το φορέα λειτουργίας	Πηγαίος Κώδικας και Schemas (database, XML, JSON, κτλ.) για όλα τα Υποσυστήματα και επιμέρους εφαρμογές λογισμικού (εργαλεία λογισμικού) που θα παραδοθούν υλοποιηθούν ή / και προσαρμοστούν στο πλαίσιο του Έργου, καθώς και αρχεία παραμετροποίησης, και scripts αρχικοποίησης του Συστήματος. Το σύνολο του πηγαίου κώδικα που θα παραχθεί και θα παραληφθεί ως παραδοτέο στο πλαίσιο του έργου θα συνοδεύεται από αναλυτική τεκμηρίωση, system manuals, εγχειρίδια διαχείρισης και θα διατίθεται με άδεια που θα επιτρέπει την περαιτέρω χρήση του από το Φορέα Λειτουργίας.
Π6.9: Τεύχος αποτελεσμάτων Δοκιμαστικής Λειτουργίας	Περιλαμβάνει τεκμηρίωση αναφορικά με: <ul style="list-style-type: none"> • Καταγραφή των σφαλμάτων / συμβάντων που εμφανίστηκαν και του τρόπου αντιμετώπισής τους / ενεργειών υποστήριξης • Αναφορά προσαρμογών και ρυθμίσεων στο λογισμικό • Καταγραφή αλλαγών (και απαιτήσεων που προέκυψαν από τις αλλαγές) στο Σύστημα Διαχείρισης Αιτημάτων (Ticket Management System) της ΚτΠ Μ.Α.Ε. • Δελτία παρουσίας επιτόπιας υποστήριξης • Απολογιστική Έκθεση ad hoc υπηρεσιών development Απολογιστική Έκθεση εξάπλωσης Συστήματος
Π6.10 Επικαιροποιημένα Σενάρια Ελέγχου Λογισμικού	Επικαιροποιημένα Σενάρια ελέγχου (User acceptance tests) των επιμέρους Υποσυστημάτων, βάσει των οποίων θα γίνει ο έλεγχος των Εφαρμογών από επιλεγμένους χρήστες και προγραμματισμός της διενέργειας των δοκιμών ελέγχου.

1.2.1.7. Φάση Φ7- Εκπαίδευση

Φάση Φ7: Εκπαίδευση
<p>Στο πλαίσιο της Φάσης 7, θα πραγματοποιηθούν οι εργασίες της Παρ. 6.6:</p> <ul style="list-style-type: none"> • η διαμόρφωση και η παραγωγή του εκπαιδευτικού υλικού, • η εκπαίδευση τόσο των διαχειριστών του Συστήματος του Φορέα Λειτουργίας, όσο και των επιλεγμένων χρηστών του Φορέα Λειτουργίας και των Φορέων που θα διαλειτουργήσουν με το ΟΠΣ, οι οποίοι θα αποτελέσουν τους εκπαιδευτές που θα αναλάβουν την περαιτέρω εκπαίδευση των στελεχών της Δημόσιας Διοίκησης – χρηστών του ΟΠΣ, κατά την παραγωγική λειτουργία του έργου.

Εκτιμάται ότι το σύνολο των ως άνω χρηστών του ΟΠΣ ανέρχεται στα 40 στελέχη περίπου (25 στελέχη από φορείς και 15 στελέχη (διαχειριστές & χρήστες) του ΥΠΕΝ).

Με την ολοκλήρωση των συνεδριών εκπαίδευσης, θα διαμορφωθεί έκθεση αξιολόγησης των αποτελεσμάτων της εκπαίδευσης, η οποία θα αξιοποιηθεί για τη μετέπειτα εκπαίδευση άλλων στελεχών του ΥΠΠΟΑ κατά την παραγωγική λειτουργία του έργου.

Τα αναμενόμενα αποτελέσματα της Φάσης 7 συνοψίζονται σε παραδοτέα στον ακόλουθο Πίνακα:

Τίτλος Παραδοτέου	Περιγραφή Παραδοτέου
Π7.1: Οριστικοποιημένο Σχέδιο εκπαίδευσης Κεντρικών Διαχειριστών Συστήματος και Χρηστών (υπαλλήλων ΥΠΕΝ)	Ο οριστικοποιημένος , αναλυτικός οδηγός εκπαίδευσης, θα περιλαμβάνει τα εξής: <ul style="list-style-type: none"> το αντικείμενο της εκπαίδευσης ανά κατηγορία εκπαιδευομένων την εκπαιδευτική διαδικασία και τον τρόπο διαχείρισής της τη μεθοδολογική προσέγγιση, την οργάνωση και προετοιμασία εκπαίδευσης οριστικοποιημένο , αναλυτικό προγραμματισμό εκπαιδευτικών σεμιναρίων, ο οποίος θα έχει συμφωνηθεί με τον Φορέα Λειτουργίας
Π7.2: Υλικό Εκπαίδευσης και Τεκμηρίωσης	Δημιουργία εκπαιδευτικού και εποπτικού υλικού εκπαίδευσης, με βάση τις ανάγκες και την ετοιμότητα των στελεχών του Φορέα να αξιοποιήσουν το σύστημα, και τον προσδοκώμενο ρόλο στην επιχειρησιακή του αξιοποίηση.
Π7.3: Διεξαγωγή Σεμιναρίων εκπαίδευσης στελεχών Φορέα	Υπηρεσίες εκπαίδευσης, διαφοροποιούμενες ως προς το περιεχόμενο και την έμφαση, ανάλογα με τον ρόλο του κάθε στελέχους στα πλαίσια της υλοποίησης και ακόλουθης επιχειρησιακής λειτουργίας του συστήματος (στελέχη Φορέα, διαχειριστές, στελέχη Φορέων που θα διαλειτουργούν με το ΟΠΣ) Παρουσιολογία εκπαιδευτών και εκπαιδευομένων.
Π7.4: Αναφορά αξιολόγησης αποτελεσμάτων εκπαίδευσης	Τεύχος τεκμηριωμένης αξιολόγησης της διαδικασίας και των αποτελεσμάτων της εκπαίδευσης και εισηγητικών μέτρων για μεγιστοποίηση της επιχειρησιακής αξιοποίησης του Συστήματος

1.2.1.8. Φάση Φ8- Δράσεις Δημοσιότητας

Φάση Φ8: Δράσεις Δημοσιότητας	
Στο πλαίσιο της Φάσης 8, θα πραγματοποιηθούν οι εργασίες της Παρ. 6.10:	
Τα αναμενόμενα αποτελέσματα της Φάσης 8 συνοψίζονται σε παραδοτέα στον ακόλουθο Πίνακα:	
Τίτλος Παραδοτέου	Περιγραφή Παραδοτέου
Π8.1: Επικαιροποιημένο Σχέδιο Δράσεων Δημοσιότητας	Το οριστικοποιημένο , αναλυτικό σχέδιο και ο προγραμματισμός των δράσεων δημοσιότητας, το οποίο θα έχει συμφωνηθεί με τον Φορέα Λειτουργίας

Π8.2: Υπηρεσίες και Υλικό Δημοσιότητας	Περιλαμβάνει το σύνολο των υπηρεσιών και του υλικού που θα δημιουργηθεί για τις υπηρεσίες δημοσιότητας, όπως περιγράφεται στην παράγραφο 6.10
Π8.3: Αναφορά αναλυτικού απολογισμού και αξιολόγηση των Δράσεων Δημοσιότητας του έργου	Τεύχος τεκμηριωμένης αξιολόγησης της διαδικασίας και των αποτελεσμάτων της δημοσιότητας και εισηγητικών μέτρων για μεγιστοποίηση της διάχυσης του Συστήματος.

7.2.1. Χρόνος Υποβολής και Διαδικασία Οριστικοποίησης Παραδοτέων

Ακολουθεί ο συγκεντρωτικός πίνακας των παραδοτέων του έργου:

Α/Α	ΦΑΣΗ	ΚΩΔ. ΠΑΡΑΔΟΤΕΟΥ	ΤΙΤΛΟΣ ΠΑΡΑΔΟΤΕΟΥ	ΧΡΟΝΟΣ ΥΠΟΒΟΛΗΣ 1 ^{ης} ΕΚΔΟΣΗΣ ΠΑΡΑΔΟΤΕΟΥ	ΔΙΑΡΚΕΙΑ ΕΛΕΓΧΟΥ ΠΑΡΑΔΟΤΕΟΥ (ΜΗΝΕΣ)
1	Φ1	Π1.1	Σχέδιο Διαχείρισης της Ποιότητας του Έργου(ΣΔΠΕ)	M2	2
2	Φ1	Π1.2	Οριστικοποιημένο Τεύχος Ανάλυσης Απαιτήσεων	M2	2
3	Φ1	Π1.3	Λειτουργικός σχεδιασμός Αρχιτεκτονικής Λύσης	M2	2
4	Φ1	Π1.4	Μελέτη Εγκατάστασης του συστήματος στο G-Cloud	M2	2
5	Φ1	Π1.5	Σενάρια Ελέγχου Λογισμικού και Πλάνο Δοκιμών Ελέγχου	M2	2
6	Φ1	Π1.6	Μελέτη Διαλειτουργικότητας	M2	2
7	Φ1	Π1.7	Μελέτη Ασφαλείας Συστήματος	M2	2
8	Φ1	Π1.8	Σχέδιο Εκπαίδευσης Κεντρικών Διαχειριστών Συστήματος και Χρηστών (υπαλλήλων ΥΠΕΝ)	M2	2
9	Φ1	Π1.9	Σχέδιο Δράσεων Δημοσιότητας	M2	2
10	Φ2	Π2.1	Υλοποιημένο Σύστημα Διαχείρισης Ροών Εργασιών Αιτημάτων	M9	2
11	Φ2	Π2.2	Υλοποιημένο Σύστημα Μητρώου Σταθμών ΑΠΕ	M9	2

Α/Α	ΦΑΣΗ	ΚΩΔ. ΠΑΡΑΔΟΤΕΟΥ	ΤΙΤΛΟΣ ΠΑΡΑΔΟΤΕΟΥ	ΧΡΟΝΟΣ ΥΠΟΒΟΛΗΣ 1 ^{ης} ΕΚΔΟΣΗΣ ΠΑΡΑΔΟΤΕΟΥ	ΔΙΑΡΚΕΙΑ ΕΛΕΓΧΟΥ ΠΑΡΑΔΟΤΕΟΥ (ΜΗΝΕΣ)
12	Φ2	Π2.3	Υλοποιημένο Σύστημα Ενιαίου Σημείου Αυθεντικοποίησης & Εξουσιοδότησης Χρηστών	M9	2
13	Φ2	Π2.4	Υλοποιημένο Υποστηρικτικά Συστήματα (HelpDesk, CMS, Knowledge Base, Forum, Newsletter, Ημερολογίου Εκδηλώσεων)	M9	2
14	Φ2	Π2.5	Υλοποιημένο Διαχειριστικό Περιβάλλον	M9	2
15	Φ2	Π2.6	Σειρά Εγχειριδίων Τεκμηρίωσης της Αρχιτεκτονικής, της Λειτουργίας και της Παραμετροποίησης του ΟΠΣ και των Εφαρμογών του (για τον τεχνικό διαχειριστή – systemadministrator)	M9	2
16	Φ2	Π2.7	Εγχειρίδιο Υλοποίησης Εφαρμογής (για τον προγραμματιστή – σχήματα βάσεων, documentation κ.λπ.)	M9	2
17	Φ2	Π2.8	Πηγαίος κώδικας με υλικό τεκμηρίωσης και διάθεση άδειας για χρήση από το φορέα λειτουργίας	M9	2
18	Φ2	Π2.9	Επικαιροποιημένα Σενάρια Ελέγχου Λογισμικού	M9	2
19	Φ3	Π3.1	Ψηφιοποιημένα έγγραφα	M8	1
20	Φ3	Π3.2	Μηνιαίες Αναφορές	M8	1
21	Φ4	Π4.1	Ενοποίηση στην Υποδομή	M13	1
22	Φ4	Π4.2	Εφαρμογή Πρωτοκόλλων Επικοινωνίας	M10	1
23	Φ4	Π4.3	Διαχείριση Απαιτήσεων Λειτουργίας και Ενέργειας	M10	1
24	Φ4	Π4.4	Εφαρμογή Πρωτοκόλλων Ασφάλειας Δεδομένων & Συστημάτων	M10	1
25	Φ4	Π4.5	Σειρά Εγχειριδίων Τεκμηρίωσης Εγκατάστασης (λειτουργικής & υποστηρικτικής)	M10	1
26	Φ4	Π4.6	Επικαιροποιημένα Σενάρια Ελέγχου (για την εγκατάσταση των εφαρμογών)	M10	1

Α/Α	ΦΑΣΗ	ΚΩΔ. ΠΑΡΑΔΟΤΕΟΥ	ΤΙΤΛΟΣ ΠΑΡΑΔΟΤΕΟΥ	ΧΡΟΝΟΣ ΥΠΟΒΟΛΗΣ 1 ^{ης} ΕΚΔΟΣΗΣ ΠΑΡΑΔΟΤΕΟΥ	ΔΙΑΡΚΕΙΑ ΕΛΕΓΧΟΥ ΠΑΡΑΔΟΤΕΟΥ (ΜΗΝΕΣ)
27	Φ4	Π4.7	Έκθεση Εφαρμογής Αντιμέτρων Ασφαλεία	M10	1
28	Φ5	Π5.1	Εξουσιοδότηση Χρηστών	M12	1
29	Φ5	Π5.2	Πιλοτική Λειτουργία(Δοκιμές Προσβασιμότητας και Λειτουργίας) σε επιλεγμένους χρήστες από κρίσιμη κοινότητα χρηστών, χρησιμοποιώντας πραγματικά δεδομένα, έτοιμες να μπουν σε Δοκιμαστική Λειτουργία υπό συνθήκες Εγγυημένου Επιπέδου Υπηρεσιών	M12	1
30	Φ5	Π5.3	Αυτοματοποιημένες Δοκιμές Φόρτου	M12	1
31	Φ5	Π5.4	Αποτελέσματα δοκιμών ελέγχου (5.2 και 5.3)	M12	1
32	Φ5	Π5.5	Οργάνωση και Λειτουργία Γραφείου Υποστήριξης Help Desk	M12	1
33	Φ5	Π5.6	Επικαιροποιημένα Σενάρια Ελέγχου	M12	1
34	Φ6	Π6.1	Υπηρεσίες υποστήριξης της Δοκιμαστικής Λειτουργίας (Help Desk , Επιτόπια Υποστήριξη)	M14	1
35	Φ6	Π6.2	Σύστημα σε συνθήκες πλήρους επιχειρησιακής λειτουργίας, έτοιμο προς Οριστική Παραλαβή από την Αναθέτουσα Αρχή	M14	1
36	Φ6	Π6.3	Εγχειρίδια χρήσης του συστήματος	M14	1
37	Φ6	Π6.4	Αναλυτικός Οδηγός Διαλειτουργικότητας, Μαζικής Εισαγωγής/Εξαγωγής και Μετάπτωσης δεδομένων	M14	1
38	Φ6	Π6.5	Επικαιροποιημένη Σειρά Εγχειριδίων Τεκμηρίωσης Εγκατάστασης (λειτουργικής & υποστηρικτικής)	M14	1
39	Φ6	Π6.6	Επικαιροποιημένη Σειρά Εγχειριδίων Τεκμηρίωσης της Αρχιτεκτονικής, της Λειτουργίας και της Παραμετροποίησης του ΟΠΣ και των Εφαρμογών του (για	M14	1

A/A	ΦΑΣΗ	ΚΩΔ. ΠΑΡΑΔΟΤΕΟΥ	ΤΙΤΛΟΣ ΠΑΡΑΔΟΤΕΟΥ	ΧΡΟΝΟΣ ΥΠΟΒΟΛΗΣ 1 ^{ης} ΕΚΔΟΣΗΣ ΠΑΡΑΔΟΤΕΟΥ	ΔΙΑΡΚΕΙΑ ΕΛΕΓΧΟΥ ΠΑΡΑΔΟΤΕΟΥ (ΜΗΝΕΣ)
			τον τεχνικό διαχειριστή – system administrator)		
40	Φ6	Π6.7	Επικαιροποιημένο Εγχειρίδιο Υλοποίησης Εφαρμογής (για τον προγραμματιστή – σχήματα βάσεων, documentation κ.λπ.)	M14	1
41	Φ6	Π6.8	Επικαιροποιημένος Πηγαίος κώδικας με υλικό τεκμηρίωσης και διάθεση άδειας για χρήση από το φορέα λειτουργίας	M14	1
42	Φ6	Π6.9	Τεύχος αποτελεσμάτων Δοκιμαστικής Λειτουργίας	M14	1
43	Φ6	Π6.10	Επικαιροποιημένα Σενάρια Ελέγχου Λογισμικού	M14	1
44	Φ7	Π7.1	Οριστικοποιημένο Σχέδιο εκπαίδευσης Κεντρικών Διαχειριστών Συστήματος και Χρηστών (υπαλλήλων ΥΠΕΝ)	M14	1
45	Φ7	Π7.2	Υλικό Εκπαίδευσης και Τεκμηρίωσης	M14	1
46	Φ7	Π7.3	Διεξαγωγή Σεμιναρίων εκπαίδευσης στελεχών Φορέα	M14	1
47	Φ7	Π7.4	Αναφορά αξιολόγησης αποτελεσμάτων εκπαίδευσης	M14	1
48	Φ8	Π8.1	Επικαιροποιημένο Σχέδιο Δράσεων Δημοσιότητας	M14	1
49	Φ8	Π8.2	Υπηρεσίες και Υλικό Δημοσιότητας	M14	1
50	Φ8	Π8.3	Αναφορά αναλυτικού απολογισμού και αξιολόγηση των Δράσεων Δημοσιότητας του έργου	M14	1

Ο Ανάδοχος, υποβάλει την 1η έκδοση κάθε παραδοτέου, σύμφωνα με τον προβλεπόμενο «Χρόνο Υποβολής» του παραπάνω πίνακα. Η Επιτροπή Παραλαβής Έργου, ελέγχει το παραδοτέο και καταγράφει σε πρακτικό τις παρατηρήσεις της, τις οποίες διαβιβάζει στον Ανάδοχο για διόρθωση και υποβολή επικαιροποιημένης έκδοσης του παραδοτέου. Η διαδικασία αυτή επαναλαμβάνεται ανά παραδοτέο, όσες φορές απαιτηθεί κατά τη διάρκεια της ως άνω προβλεπόμενης «Διάρκειας Ελέγχου» εντός της οποίας υποχρεωτικά υποβάλλεται η τελική έκδοση του παραδοτέου προς παραλαβή και στη συνέχεια ακολουθεί η διαδικασία παραλαβής από την αρμόδια Επιτροπή, σύμφωνα με τα αναφερόμενα στην παρ. 6.3 της παρούσας.

Στην περίπτωση που η Επιτροπή Παραλαβής από το έλεγχο της 1ης έκδοση του υποβληθέντος παραδοτέου διαπιστώσει ότι πληροί τις συμβατικές απαιτήσεις ακολουθεί η διαδικασία παραλαβής, σύμφωνα με τα αναφερόμενα στην παρ. 6.3 της παρούσας.

1.3. Περίοδος Εγγύησης και Συντήρησης (ΠΕΣ)

Ως **ΠΕΣ** ορίζεται η συνολική Περίοδος Εγγύησης και Συντήρησης, με έναρξη την Οριστική Παραλαβή του Έργου και με χρονική διάρκεια **πέντε (5) έτη**.

Η **ελάχιστη ζητούμενη** Περίοδος Εγγύησης είναι **δύο (2) έτη** από την **Οριστική Παραλαβή** του Έργου.

Ο Ανάδοχος, μετά την **Οριστική Παραλαβή** του Έργου, είναι υποχρεωμένος να υπογράψει με τον Φορέα για τον οποίο προορίζεται το Έργο **Σύμβαση Εγγύησης** για την προσφερόμενη από αυτόν Περίοδο Εγγύησης.

Η Περίοδος Συντήρησης ξεκινά με τη λήξη της **προσφερόμενης** Περιόδου Εγγύησης και λήγει με τη λήξη της **ΠΕΣ**.

Ο Ανάδοχος είναι υποχρεωμένος, εφόσον το επιθυμεί ο Φορέας για τον οποίο προορίζεται το Έργο, να υπογράψει Σύμβαση Εγγύησης-Συντήρησης στο πλαίσιο του δικαιώματος προαίρεσης συντήρησης, πριν τη λήξη της σύμβασης, με τίμημα το κόστος συντήρησης που αναφέρεται στην Προσφορά του και μέγιστη διάρκεια έως πέντε (5) έτη περιλαμβανομένης της προσφερόμενης περιόδου δωρεάν εγγύησης. Η χρήση αυτού του Δικαιώματος προαίρεσης δεν είναι δεσμευτική για την Αναθέτουσα Αρχή/Κύριο του Έργου και σε καμία περίπτωση δεν υποχρεούται να ασκήσει το παραπάνω δικαίωμα, παρά μόνο εφόσον το κρίνει αναγκαίο.

Για την αξιολόγηση των προσφορών των υποψηφίων Αναδόχων **δεν λαμβάνονται υπόψη τα έτη πέραν της ΠΕΣ**.

7.3.1. Υπηρεσίες Περιόδου Εγγύησης

Οι υπηρεσίες της Περιόδου Εγγύησης αφορούν στο σύνολο του Έργου, παρέχονται σε περιβάλλον **Εγγυημένου Επιπέδου Υπηρεσιών** (βλ. παρ. 7.3.3 Τήρηση Εγγυημένου Επιπέδου Υπηρεσιών – Ρήτρες) και είναι αυτές που περιγράφονται στην παρ. 7.3.2 Υπηρεσίες Περιόδου Συντήρησης, αλλά παρέχονται **δωρεάν**.

ΑΝΑΜΕΝΟΜΕΝΑ ΠΑΡΑΔΟΤΕΑ / ΑΠΟΤΕΛΕΣΜΑΤΑ ΠΕΡΙΟΔΟΥ:

Περίοδος Εγγύησης – Παραδοτέα (ελάχιστα):	
Τίτλος Παραδοτέου	Περιγραφή Παραδοτέου
Π1. Υπηρεσίες υποστήριξης και αποκατάστασης βλαβών	Τεύχος αποτύπωσης υπηρεσιών που θα περιλαμβάνει: <ul style="list-style-type: none">Καταγραφή των συμβάντων ενεργειών υποστήριξης στο Σύστημα Διαχείρισης Αιτημάτων Έργων (Ticket Management System) που θα διατεθεί στον ανάδοχο.Τεκμηρίωση πρόσθετων προσαρμογών και παραμετροποιήσεων σε λογισμικό και εφαρμογέςΤεκμηρίωση σφαλμάτωνΠαράδοση αντιτύπων όλων των μεταβολών ή επανεκδόσεων ή τροποποιήσεων των εγχειριδίων έτοιμου λογισμικού και εφαρμογής/ών

	<ul style="list-style-type: none"> Τεκμηρίωση εγκαταστάσεων νέων εκδόσεων έτοιμου λογισμικού και εφαρμογής/ών Έκθεση αξιολόγησης Περιόδου
--	---

7.3.2. Υπηρεσίες Περιόδου Συντήρησης

Κατά την Περίοδο Συντήρησης, ο Ανάδοχος υποχρεούται να παρέχει τις εξής υπηρεσίες:

ΑΝΤΙΚΕΙΜΕΝΟ / ΠΕΡΙΕΧΟΜΕΝΟ ΠΕΡΙΟΔΟΥ:

ΣΥΝΤΗΡΗΣΗ ΕΤΟΙΜΟΥ ΛΟΓΙΣΜΙΚΟΥ ή ΑΛΛΟΥ ΛΟΓΙΣΜΙΚΟΥ εφόσον έχει παραδοθεί στο πλαίσιο της παρούσας

1. Διασφάλιση καλής λειτουργίας έτοιμου λογισμικού.
2. Εντοπισμός αιτιών βλαβών/ δυσλειτουργιών και αποκατάσταση. Κατόπιν τεκμηριωμένης ειδοποίησης από τον Φορέα Λειτουργίας, ο Ανάδοχος είναι υποχρεωμένος να επιλύει τα προβλήματα εντός χρονικού διαστήματος από την αναγγελία (βλ. παρ. **7.3.3**) εφόσον αυτά δεν έχουν προκύψει από κακόβουλες ή άστοχες παρεμβάσεις τρίτων. Αν η πλήρης και οριστική επίλυση του προβλήματος δεν είναι εφικτή εντός του συγκεκριμένου χρονικού ορίου όπως προβλέπεται στην παρ. **7.3.3 Τήρηση Εγγυημένου Επιπέδου Υπηρεσιών – Ρήτρες**, επιβάλλονται οι προβλεπόμενες ρήτρες.
3. Βελτιστοποιήσεις στη δομή της βάσης, έτσι ώστε να εξασφαλίζεται η βέλτιστη απόδοση του συστήματος.
4. Παράδοση – εγκατάσταση τυχόν βελτιωτικών εκδόσεων λογισμικού, μετά από έγκριση της ΕΠΕ.
5. Εξασφάλιση ορθής λειτουργίας όλων των customizations, διεπαφών με άλλα συστήματα, κ.λπ., με τις βελτιωτικές εκδόσεις.
6. Παράδοση αντιτύπων όλων των μεταβολών ή των επανεκδόσεων ή τροποποιήσεων των εγχειριδίων λογισμικού.
7. Χρήση του Συστήματος Διαχείρισης Αιτημάτων Έργων (Ticket Management System) της Αναθέτουσας Αρχής από τον Ανάδοχο.

ΣΥΝΤΗΡΗΣΗ ΕΦΑΡΜΟΓΗΣ/ΩΝ

1. Διασφάλιση καλής λειτουργίας εφαρμογής/ών.
2. Αποκατάσταση ανωμαλιών λειτουργίας (bugs) της/ων εφαρμογής/ών. Κατόπιν έγγραφης ειδοποίησης από τον Φορέα Λειτουργίας, ο Ανάδοχος είναι υποχρεωμένος να επιλύει τα προβλήματα εντός χρονικού διαστήματος από την αναγγελία (βλ. παρ. **7.3.3**) εφόσον αυτά δεν έχουν προκύψει από κακόβουλες ή άστοχες παρεμβάσεις τρίτων. Αν η πλήρης και οριστική επίλυση του προβλήματος δεν είναι εφικτή εντός του συγκεκριμένου χρονικού ορίου όπως προβλέπεται στην παρ. **7.3.3 Τήρηση Εγγυημένου Επιπέδου Υπηρεσιών – Ρήτρες**, επιβάλλονται οι προβλεπόμενες ρήτρες.
3. Εντοπισμός αιτιών βλαβών/ δυσλειτουργιών και αποκατάσταση.
4. Παράδοση – εγκατάσταση τυχόν νέων εκδόσεων των εφαρμογών, μετά από έγκριση της ΕΠΕ.

5. Σε περίπτωση που η εγκατάσταση βελτιωτικής έκδοσης των έτοιμων πακέτων λογισμικού, μετά από έγκριση της ΕΠΕ, συνεπάγεται την ανάγκη επεμβάσεων στις εφαρμογές, ο Ανάδοχος είναι υποχρεωμένος να πραγματοποιήσει τις επεμβάσεις αυτές χωρίς πρόσθετη επιβάρυνση του Φορέα Λειτουργίας.
6. Σε περίπτωση που η παράδοση και εγκατάσταση νέων εκδόσεων των εφαρμογών, απαιτεί την εγκατάσταση νέων εκδόσεων έτοιμου λογισμικού, τότε ο Ανάδοχος είναι υποχρεωμένος να τις πραγματοποιήσει χωρίς πρόσθετη επιβάρυνση του Φορέα Λειτουργίας. Στη περίπτωση αυτή η προμήθεια των νέων εκδόσεων έτοιμου λογισμικού δεν αποτελεί υποχρέωση του Αναδόχου.
7. Εξασφάλιση ορθής λειτουργίας όλων των customizations, διεπαφών με άλλα συστήματα, κ.λπ., με τις νεότερες εκδόσεις.
8. Παράδοση αντιτύπων όλων των μεταβολών ή των επανεκδόσεων ή τροποποιήσεων των εγχειριδίων εφαρμογής/ών.
9. Χρήση του Συστήματος Διαχείρισης Αιτημάτων Έργων (Ticket Management System) της Αναθέτουσας Αρχής από τον Ανάδοχο.

ΥΠΗΡΕΣΙΕΣ/ΤΕΧΝΙΚΗ ΥΠΟΣΤΗΡΙΞΗ

1. Υπηρεσίες απομακρυσμένης Τεχνικής Υποστήριξης
2. On site υποστήριξη. Όταν τα αναφερόμενα προβλήματα δεν μπορούν να επιλυθούν απευθείας και οριστικά από το πρώτο επίπεδο παρέμβασης, πρέπει να προωθούνται σε ειδικούς οι οποίοι θα δίνουν την απαιτούμενη λύση επιτόπου.
3. Αντιμετώπιση λαθών και σφαλμάτων στη λειτουργία του συστήματος.
4. Προσαρμογή της βάσης που θα αναπτυχθεί στο πλαίσιο του παρόντος Έργου σε νέες απαιτήσεις που προκύπτουν από πιθανές τροποποιήσεις στην οργάνωση και τις λειτουργίες του Φορέα Λειτουργίας και σχετίζονται με το φυσικό αντικείμενο του παρόντος Έργου.
5. Αναβάθμιση του συστήματος σε νέες εκδόσεις του λειτουργικού συστήματος ή του συστήματος διαχείρισης βάσεων δεδομένων στα οποία βασίζεται το σύστημα.
6. Ενημέρωση των χειριστών του για τυχόν αλλαγές στη λειτουργικότητα του συστήματος.

Για τις ανωτέρω Υπηρεσίες 1, 2 και 3 θα πρέπει να παραδοθούν τα αντίστοιχα Παραδοτέα όπως αυτά περιγράφονται στο Αντικείμενο του Έργου της παρούσας.

Οι ΑΜ που θα διατεθούν κατά τη διάρκεια της περιόδου συντήρησης για τις εργασίες που περιγράφονται στο σημείο 1. ανωτέρω, δεν θα υπερβαίνουν κατ' έτος το 5% των ανθρωπομηνών που θα προσφερθούν από τον Ανάδοχο για την ανάπτυξη / παραμετροποίηση των εφαρμογών.

ΑΝΑΜΕΝΟΜΕΝΑ ΠΑΡΑΔΟΤΕΑ / ΑΠΟΤΕΛΕΣΜΑΤΑ ΠΕΡΙΟΔΟΥ:

Περίοδος Συντήρησης – Παραδοτέα (ελάχιστα):	
Τίτλος Παραδοτέου	Περιγραφή Παραδοτέου
Π1. Υπηρεσίες υποστήριξης και αποκατάστασης βλαβών	Τεύχος αποτύπωσης υπηρεσιών που θα περιλαμβάνει: <ul style="list-style-type: none">• Αναλυτικό Πρόγραμμα ενεργειών προληπτικής συντήρησης, που υποβάλλεται με την έναρξη της σχετικής περιόδου

	<ul style="list-style-type: none"> • Αναλυτική Καταγραφή Πεπραγμένων Συντήρησης (Τακτικών – Έκτακτων Ενέργειών) • Τεκμηρίωση πρόσθετων προσαρμογών και παραμετροποιήσεων σε έτοιμο λογισμικό και εφαρμογών • Παράδοση αντιτύπων όλων των μεταβολών ή επανεκδόσεων ή τροποποιήσεων των εγχειριδίων του έτοιμου λογισμικού και εφαρμογής/ών • Τεκμηρίωση εγκαταστάσεων νέων εκδόσεων έτοιμου λογισμικού και εφαρμογής/ών • Έκθεση αξιολόγησης Περιόδου
--	---

7.3.3. Τήρηση Εγγυημένου Επιπέδου Υπηρεσιών – Ρήτρες

Ο Ανάδοχος υποχρεούται να υλοποιήσει το σύνολο του συστήματος παρέχοντας παράλληλα τις απαιτούμενες υπηρεσίες τεχνικής υποστήριξης, ώστε να τηρούνται τα ελάχιστα όρια διαθεσιμότητας που ορίζονται στη συνέχεια. Τονίζεται ότι οι όροι που αναφέρονται στην παρούσα παράγραφο ισχύουν για τις περιόδους εγγύησης και συντήρησης (για την τελευταία εφόσον υπογραφεί Σύμβαση Συντήρησης).

Ορισμοί:

- ✓ **Λογισμικό/Εφαρμογές:** το σύνολο των διακριτών μονάδων λογισμικού/εφαρμογών που παραδόθηκαν/αναπτύχθηκαν στο πλαίσιο της Σύμβασης, η εύρυθμη λειτουργία των οποίων στηρίζει τη λειτουργικότητα του συστήματος, δηλ., εφαρμογές υποσυστημάτων, εργαλεία ανάπτυξης.
- ✓ **Βλάβη:** ζημιά μέρους ή όλης της διακριτής μονάδας λογισμικού/εφαρμογών, η οποία επηρεάζει άμεσα και αρνητικά την διαθεσιμότητα ή απόδοση του εν λόγω στοιχείου και κατ' επέκταση τις προσφερόμενες υπηρεσίες του Συστήματος.
- ✓ **Δυσλειτουργία:** ζημιά μέρους ή όλης της διακριτής μονάδας λογισμικού/εφαρμογών, η οποία δεν επηρεάζει άμεσα και αρνητικά την διαθεσιμότητα ή απόδοση του εν λόγω στοιχείου και κατ' επέκταση τις προσφερόμενες υπηρεσίες του Συστήματος.
- ✓ **ΚΩΚ** (κανονικές ώρες κάλυψης): Το χρονικό διάστημα 07:30 – 17:00 για τις εργάσιμες ημέρες.
- ✓ **ΕΩΚ** (επιπλέον ώρες κάλυψης): Το υπόλοιπο χρονικό διάστημα.
- ✓ **Χρόνος αποκατάστασης βλάβης** είναι το μέγιστο επιτρεπόμενο χρονικό διάστημα από την αναγγελία της βλάβης μέχρι και την αποκατάστασή της. Σημειώνεται ότι, ανά διακριτή μονάδα, ο Χρόνος αποκατάστασης βλάβης προσμετράται **αθροιστικά σε μηνιαία βάση**. Ο χρόνος αυτός είναι:
 - έξι (6) ώρες από τη στιγμή της ανακοίνωσης της εμφάνισης της βλάβης αν η ανακοίνωση του προβλήματος πραγματοποιήθηκε εντός ΚΩΚ
 - έξι (6) ώρες οι οποίες θα προσμετρούνται από τις 07.30 της επόμενης εργάσιμης ημέρας, για τις λοιπές ώρες ανακοίνωσης προβλήματος βλάβης
- ✓ **Χρόνος αποκατάστασης δυσλειτουργίας** είναι το μέγιστο επιτρεπόμενο χρονικό διάστημα από την αναγγελία της δυσλειτουργίας μέχρι και την αποκατάστασή της. Σημειώνεται ότι, ανά διακριτή μονάδα, ο Χρόνος αποκατάστασης δυσλειτουργίας προσμετράται **αθροιστικά σε μηνιαία βάση**. Ο χρόνος αυτός είναι:

- οκτώ (8) ώρες από τη στιγμή της ανακοίνωσης της εμφάνισης της δυσλειτουργίας αν η ανακοίνωση του προβλήματος πραγματοποιήθηκε εντός ΚΩΚ
- είκοσι τέσσερις (24) ώρες οι οποίες θα προσμετρούνται από τις 07.30 της επόμενης εργάσιμης ημέρας, για τις λοιπές ώρες ανακοίνωσης προβλήματος δυσλειτουργίας

Μη διαθεσιμότητα – Ρήτρες:

Σε περίπτωση υπέρβασης του **μηνιαίου χρόνου αποκατάστασης βλάβης**, επιβάλλεται στον Ανάδοχο ρήτρα ίση με το μεγαλύτερο εκ των δύο ακόλουθων τιμών:

- **0,05%** επί του συμβατικού τιμήματος της μονάδας/τμήματος που είναι εκτός λειτουργίας
- **0,2%** επί του τρέχοντος ετήσιου κόστους συντήρησης του συνόλου του συστήματος.

για κάθε επιπλέον ώρα βλάβης (μη διαθεσιμότητας)/δυσλειτουργίας, εφόσον αυτή είναι εντός ΚΩΚ, ή το ήμισυ του ως άνω υπολογιζόμενου ποσού, εφόσον η ώρα είναι εκτός ΚΩΚ.

Σε περίπτωση υπέρβασης του **μηνιαίου χρόνου αποκατάστασης δυσλειτουργίας**, επιβάλλεται στον Ανάδοχο ρήτρα ίση με το μεγαλύτερο εκ των δύο ακόλουθων τιμών:

- **0,02%** επί του συμβατικού τιμήματος της μονάδας/τμήματος που είναι εκτός λειτουργίας
- **0,1%** επί του τρέχοντος ετήσιου κόστους συντήρησης του συνόλου του συστήματος.

για κάθε επιπλέον ώρα βλάβης (μη διαθεσιμότητας)/δυσλειτουργίας, εφόσον αυτή είναι εντός ΚΩΚ, ή το ήμισυ του ως άνω υπολογιζόμενου ποσού, εφόσον η ώρα είναι εκτός ΚΩΚ.

Διευκρινίζεται ότι:

- 1) Ένα σύστημα / υποσύστημα / υπηρεσία θεωρείται ολικά μη διαθέσιμο/η εάν είναι μη διαθέσιμο έστω και ένα μικρό μέρος της λειτουργικότητας που παρέχει.
- 2) Η μη διαθεσιμότητα μιας μονάδας επιφέρει τη μη διαθεσιμότητα όλων των μονάδων του Συστήματος (λογισμικό συστημάτων και εφαρμογών) που εξαρτώνται λειτουργικά από αυτήν, και συνυπολογίζεται στον προσδιορισμό της ρήτρας.

Επιπρόσθετες ρήτρες

- ✓ Αν μια μονάδα (λογισμικού/εφαρμογής) είναι μη διαθέσιμη (σε βλάβη ή δυσλειτουργία) για χρονική περίοδο άνω των 72 ωρών (είτε εντός ΚΩΚ είτε εκτός) αθροιστικά στο διάστημα ενός μήνα, πέραν των ως άνω αναφερόμενων ρητρών:
 - επιβάλλεται στον Ανάδοχο ρήτρα ίση με **0,02%** επί του συμβατικού τιμήματος της μονάδας/τμήματος που είναι εκτός λειτουργίας, κατά τη διάρκεια της περιόδου εγγύησης
 - δεν καταβάλλεται (για τον τρέχοντα μήνα) τίμημα συντήρησης για την μονάδα αυτή κατά τη διάρκεια της περιόδου συντήρησης (εφόσον υπογραφεί Σύμβαση Συντήρησης).

Οι ρήτρες της παρούσας παραγράφου δεν ισχύουν στην περίπτωση που εξοπλισμός ή λογισμικό του Κυβερνητικού Υπολογιστικού Νέφους G-Cloud (Government Cloud) ή/και του ΣΥΖΕΥΞΙΣ προκαλέσει αποδεδειγμένα δυσλειτουργία (τεκμαιρόμενη από τα εργαλεία και τις αναφορές διαθεσιμότητας των σχετικών πόρων / υπηρεσιών του G-Cloud) σε παραδοτέο του Έργου.

7.3.4. Προγραμματισμένες Διακοπές Υπηρεσίας

Επιτρέπεται η διενέργεια προγραμματισμένων διακοπών της Υπηρεσίας (Planned Outages), τόσο κατά την υλοποίηση του Έργου, όσο και κατά τη διάρκεια της ΠΕΣ, σύμφωνα με τις παρακάτω συνθήκες:

- Κάθε προγραμματισμένη διακοπή της υπηρεσίας από τον Ανάδοχο θα ανακοινώνεται τουλάχιστον **15 ημερολογιακές ημέρες** νωρίτερα στο Φορέα, και θα πρέπει να τεκμηριώνεται κατάλληλα.
- Κάθε προγραμματισμένη διακοπή της υπηρεσίας θα πραγματοποιείται μόνο εφόσον ρητά συμφωνηθεί μεταξύ των δύο μερών.
- Η μέγιστη διάρκεια μίας προγραμματισμένης διακοπής υπηρεσιών θα συμφωνείται ρητά μεταξύ των δύο μερών.
- Θα πραγματοποιείται μόνο **σε ώρες ΕΩΚ** (όπως αυτές ορίζονται στην προηγούμενη ενότητα).
- Η χρονική περίοδος απώλειας της υπηρεσίας που οφείλεται σε προγραμματισμένη διακοπή **δε** θα υπολογίζεται στη μέτρηση των Ποιοτικών Κριτηρίων.

Σε περιπτώσεις όπου, η διάρκεια της προγραμματισμένης διακοπής υπηρεσίας υπερβεί την προσυμφωνημένη χρονική διάρκεια, και γι' αυτό ευθύνεται αποκλειστικά ο Ανάδοχος, τότε η επιπλέον χρονική διάρκεια απώλειας της υπηρεσίας θεωρείται ως βλάβη.

1.4. Ομάδα Έργου/Σχήμα Διοίκησης Έργου

Ο υποψήφιος Ανάδοχος υποχρεούται να υποβάλλει στην Προσφορά του ολοκληρωμένη πρόταση για το σχήμα διοίκησης, την ομάδα έργου που θα διαθέσει για τη διοίκηση και υλοποίηση του Έργου, το γνωστικό αντικείμενο που θα καλύψουν ο Υπεύθυνος και η Ομάδα Έργου, καθώς και το χρόνο απασχόλησής τους ανά Φάση του Έργου.

Τυχόν αλλαγή του προσωπικού θα τελεί υπό την έγκριση της Αναθέτουσας Αρχής μετά από σχετική εισήγηση της ΕΠΕ και οι σχετικές αποφάσεις θα αποτελούν αναπόσπαστο μέρος της συναφθείσας σύμβασης.

Η Αναθέτουσα Αρχή θα έχει την κύρια ευθύνη επίβλεψης και ελέγχου της πορείας ανάπτυξης και υλοποίησης του Έργου, ενώ την κύρια ευθύνη υλοποίησης του Έργου θα την έχει ο ανάδοχος.

1.5. Μεθοδολογία διοίκησης και διασφάλισης ποιότητας

Ο υποψήφιος Ανάδοχος είναι υποχρεωμένος να συμπεριλάβει στην προσφορά του λεπτομερές χρονοδιάγραμμα υλοποίησης με τις κύριες φάσεις υλοποίησης, περιγραφές εργασιών και παραδοτέων, αναλυτικές χρονικές περιόδους υλοποίησης, ανθρώπινους πόρους (ρόλοι / ομάδες έργου) και αρμοδιότητες, καθώς και τα κύρια ορόσημα του Έργου.

Κατά τη διάρκεια υλοποίησης του Έργου, ο Ανάδοχος θα υποβάλλει Μηνιαίες Αναφορές Προόδου (progress reports) σχετικά με τις δράσεις του και τις διαδικασίες εκτέλεσης του Έργου, έτσι ώστε να διασφαλίζεται:

- η τήρηση του χρονοδιαγράμματος του Έργου
- η ορθή, και συμβατή με τις προδιαγραφές, εκτέλεση των υποχρεώσεων του Αναδόχου.

Οι τακτικές συναντήσεις του Αναδόχου με την ΕΠΕ για την πρόοδο του Έργου θα διεξάγονται σε μηνιαία βάση.

Ο Υπεύθυνος Διαχείρισης Έργου του Αναδόχου θα παρουσιάζει σε κάθε συνάντηση την Αναφορά Προόδου του Έργου, στην οποία θα συμπεριλαμβάνεται τυχόν ενημερωμένη έκδοση του χρονοδιαγράμματος του Έργου.

Εκτός από τις τακτικές συναντήσεις, ο Πρόεδρος της ΕΠΕ μπορεί να συγκαλέσει έκτακτες συναντήσεις εάν κριθεί απαραίτητο.

Ο Ανάδοχος θα τηρεί τα πρακτικά των συναντήσεων που διεξάγονται για την πρόοδο του Έργου και θα τα αποστέλλει στην Αναθέτουσα Αρχή

Ο υποψήφιος Ανάδοχος, θα πρέπει να συμπεριλάβει στην προσφορά του τα έγγραφα του Συστήματος Διαχείρισης Ποιότητας που εφαρμόζει, ή σε περίπτωση χρήσης λογισμικού, να γίνει σχετική αναφορά.

1.6. Τόπος υλοποίησης/ παροχής των υπηρεσιών

Ο Ανάδοχος θα πρέπει να εγκαταστήσει το Σύστημα στον κόμβο Government Cloud (G-Cloud) και να παραδώσει σε πλήρη λειτουργία το σύνολο του ζητούμενου λογισμικού στον Φορέα Λειτουργίας.

Ο Ανάδοχος θα προσφέρει τις υπηρεσίες του κατά κύριο λόγο στις εγκαταστάσεις του Φορέα Λειτουργίας αλλά και σε όποια άλλα σημεία προκύψουν από τις απαιτήσεις του Έργου εντός του ν. Αττικής(π.χ. Πιλοτικοί Φορείς, Φορείς που θα εξαπλωθεί το Σύστημα κτλ.).

Ο Ανάδοχος στα σημεία εγκατάστασης του λογισμικού υποχρεούται να εκτελέσει οποιαδήποτε εργασία απαιτείται για την εγκατάσταση και καλή λειτουργία του Συστήματος.

Τόπος υποβολής των παραδοτέων είναι η έδρα της ΚτΠ Μ.Α.Ε.

ΠΑΡΑΡΤΗΜΑ ΙΙ – Πίνακες Συμμόρφωσης

Α. Γενικές Απαιτήσεις

A/A	ΠΡΟΔΙΑΓΡΑΦΗ	ΑΠΑΙΤΗΣΗ	ΑΠΑΝΤΗΣΗ	ΠΑΡΑΠΟΜΠΗ
1	Γενικές Αρχές & Απαιτήσεις			
1.1	Πλήρης συμμόρφωση με τις απαιτήσεις για την Αρχιτεκτονική σύμφωνα με τα οριζόμενα στην παράγραφο 3	ΝΑΙ		
1.2	Πλήρης συμμόρφωση με τις απαιτήσεις για Συμβατότητα με G-Cloud σύμφωνα με τα οριζόμενα στην παράγραφο 5.1	ΝΑΙ		
1.3	Πλήρης συμμόρφωση με τις απαιτήσεις για Διαλειτουργικότητα σύμφωνα με τα οριζόμενα στις παραγράφους 5.2, 6.3	ΝΑΙ		
1.4	Πλήρης συμμόρφωση με τις απαιτήσεις για Ασφάλεια σύμφωνα με τα οριζόμενα στις παραγράφους 5.3, 6.2.	ΝΑΙ		
2	Ανάπτυξη Εφαρμογών			
2.1	Πλήρης συμμόρφωση με τις απαιτήσεις αρχιτεκτονικής του έργου, σύμφωνα με τα οριζόμενα στην παράγραφο	ΝΑΙ		
2.2	Πλήρης συμμόρφωση με τις λειτουργικές απαιτήσεις του έργου, σύμφωνα με τα οριζόμενα στην παράγραφο	ΝΑΙ		

Β. Ψηφιοποίηση

A/A	ΠΡΟΔΙΑΓΡΑΦΗ	ΑΠΑΙΤΗΣΗ	ΑΠΑΝΤΗΣΗ	ΠΑΡΑΠΟΜΠΗ
1.	Ψηφιοποίηση συνόλου σελίδων	≥40.000		
2.	Να αναφερθεί ο προσφερόμενος αριθμός σελίδων που θα σαρωθούν.	ΝΑΙ		
3.	Απαιτείται σύνολο συρράπτων	≥5.000		
	Χαρακτηριστικά Σάρωσης			
4.	Όψη: διπλής ή μονής όψεως (κατά περίπτωση)	ΝΑΙ		
5.	Ανάλυση dpi.	≥300		

A/A	ΠΡΟΔΙΑΓΡΑΦΗ	ΑΠΑΙΤΗΣΗ	ΑΠΑΝΤΗΣΗ	ΠΑΡΑΠΟΜΠΗ
6.	Ποιότητα χρωμάτων : Grayscale.	ΝΑΙ		
7.	Το σαρωμένο έγγραφο θα αποθηκευτεί σε compressed format με μέση συμπίεση	ΝΑΙ		
8.	Σε όλα τα έγγραφα θα εφαρμοστεί OCR και το σαρωμένο έγγραφο θα ενσωματώνει αναζητήσιμο περιεχόμενο	ΝΑΙ		
9.	Εξαγωγή σε αρχεία text under image (π.χ. τύπου PDF/A), στα οποία θα περιέχεται το κείμενο που έχει προκύψει από τη διαδικασία της αναγνώρισης με ταυτόχρονη διατήρηση της αρχικής μορφής του εγγράφου σαν εικόνα.	ΝΑΙ		
10.	Κάθε έγγραφο θα εισαχθεί στον ηλεκτρονικό φάκελο της Υπόθεσης, τον οποίο αφορά	ΝΑΙ		
11.	Το σύνολο των εργασιών της ψηφιοποίησης θα γίνει στους χώρους του Κυρίου του Έργου	ΝΑΙ		

C. Εκπαίδευση

A/A	ΠΡΟΔΙΑΓΡΑΦΗ	ΑΠΑΙΤΗΣΗ	ΑΠΑΝΤΗΣΗ	ΠΑΡΑΠΟΜΠΗ
1.	Ο Ανάδοχος θα πρέπει να προσφέρει υπηρεσίες εκπαίδευσης και τεκμηρίωσης, σύμφωνα με τους όρους της παραγράφου 6.6.	ΝΑΙ		
	Ο Ανάδοχος θα παρέχει:	ΝΑΙ		
2.	Εκπαιδευτικό υλικό στην ελληνική γλώσσα.	ΝΑΙ		
3.	Εγχειρίδια λειτουργίας και χειρισμού στην ελληνική και αγγλική γλώσσα.	ΝΑΙ		
4.	Τεχνικά εγχειρίδια (μαζί με όλα τα απαραίτητα σχέδια και σχεδιαγράμματα) στην αγγλική γλώσσα και προαιρετικά στην ελληνική γλώσσα.	ΝΑΙ		
5.	Όλο το υλικό της τεχνικής προδιαγραφής 2 του παρόντος πίνακα να παραδοθεί σε ηλεκτρονική μορφή και προαιρετικά σε έντυπη.	ΝΑΙ		

A/A	ΠΡΟΔΙΑΓΡΑΦΗ	ΑΠΑΙΤΗΣΗ	ΑΠΑΝΤΗΣΗ	ΠΑΡΑΠΟΜΠΗ
6.	Οι εκπαιδεύσεις θα πραγματοποιηθούν σε χώρο και χρόνο, που θα οριστούν από κοινού μεταξύ του Αναδόχου και της ΕΠΕ.	ΝΑΙ		

D. ΕΓΓΥΗΣΗ

A/A	ΠΡΟΔΙΑΓΡΑΦΗ	ΑΠΑΙΤΗΣΗ	ΑΠΑΝΤΗΣΗ	ΠΑΡΑΠΟΜΠΗ
	Γενικές Απαιτήσεις			
1.	Η Περίοδος Εγγύησης θα πρέπει να είναι σύμφωνη με όσα αναφέρονται στην Παρ. 7.3.1.	ΝΑΙ		
2.	Χρονικό διάστημα σε έτη από την ημερομηνία οριστικής παραλαβής του Έργου, για το οποίο ο Ανάδοχος αναλαμβάνει την υποχρέωση εγγύησης καλής λειτουργίας όλων των προσφερόμενων ειδών (Λογισμικού και Υλικού) και επισκευής κάθε βλάβης όλων των ειδών της Σύμβασης. Να αναφερθεί ο τυχόν περισσότερος δωρεάν παρεχόμενος χρόνος εγγύησης του Έργου.	≥ 2 έτη		
3.	Κατά το διάστημα της εγγύησης οι εργασίες συντήρησης- αποκατάστασης και οι αναβαθμίσεις βαρύνουν αποκλειστικά τον Ανάδοχο.	ΝΑΙ		
4.	Οι υπηρεσίες της περιόδου εγγύησης θα πρέπει να καλύπτουν όλες τις απαραίτητες άδειες χρήσης για τη νόμιμη χρήση των ζητούμενων λειτουργιών, την αδιάλειπτη υποστήριξη του Συστήματος για την ενημέρωση με νέες εκδόσεις και την αυτόματη ενημέρωση των λογισμικών του Έργου.	ΝΑΙ		
5.	Οι υπηρεσίες της περιόδου εγγύησης θα πρέπει να καλύπτουν το σύνολο των εφαρμογών που θα τροποποιηθούν(υπάρχουσες) ή θα αναπτυχθούν (νέες) στο πλαίσιο του Έργου	ΝΑΙ		
6.	Υποχρέωση δωρεάν αναβάθμισης όλων των προσφερόμενων λογισμικών, εφόσον υπάρξει νέα έκδοση (version) κατά την περίοδο εγγύησης. Σημειώνεται, ότι σε περίπτωση αλλαγής version ή release του λογισμικού θα πρέπει να μη δημιουργούνται διενέξεις- δυσλειτουργίες στο σύνολο του υπάρχοντος εξοπλισμού και λογισμικού. Για οποιαδήποτε ενέργεια αυτού του τύπου θα πρέπει να προηγηθεί έγκριση από την Αρχή	ΝΑΙ		

A/A	ΠΡΟΔΙΑΓΡΑΦΗ	ΑΠΑΙΤΗΣΗ	ΑΠΑΝΤΗΣΗ	ΠΑΡΑΠΟΜΠΗ
7.	Ο Ανάδοχος, στο πλαίσιο των συμβατικών υποχρεώσεων της εγγύησης, έχει την ευθύνη για τα ακόλουθα:	ΝΑΙ		
8.	Τον εντοπισμό των βλαβών ή δυσλειτουργιών του προσφερόμενου υλικού ή/ και λογισμικού, την αποκατάστασή τους και την παράδοσή τους σε πλήρη λειτουργία.	ΝΑΙ		
9.	Την αποκατάσταση λαθών όλου του προσφερόμενου λογισμικού.	ΝΑΙ		
10.	Την ευθύνη για την παροχή βοήθειας για βελτιστοποίηση (Tuning) της απόδοσης του Συστήματος προς επίλυση οποιουδήποτε προβλήματος- δυσλειτουργίας, που δημιουργείται στην υποδομή	ΝΑΙ		
11.	Την εγκατάσταση κάθε απαραίτητου patch ή νέας version των λογισμικών του Έργου με σκοπό τη συμβατότητα λειτουργίας του Συστήματος με τα τρίτα συστήματα με τα οποία διασυνδέεται.	ΝΑΙ		
12.	Εντός των υπηρεσιών εγγύησης, ο Ανάδοχος υποχρεούται να παρέχει δωρεάν υπηρεσίες υποστήριξης στα αρμόδια στελέχη/ διαχειριστές του ΥΠΕΝ, για την προσαρμογή του συστήματος λόγω αλλαγής των επιχειρησιακών απαιτήσεων, για την εκμάθηση διαδικασιών καλύτερης αξιοποίησης του Συστήματος, βελτιστοποιήσεις ρυθμίσεων κ.λπ. και ειδικότερα όπως αυτές θα καθορίζονται κάθε φορά από την Αναθέτουσα Αρχή. Η εν λόγω υποχρέωση θα προσφέρεται σε ανθρωποώρες ανά έτος. Σε περίπτωση υπέρβασης των προσφερόμενων ανθρωποωρών, ο Ανάδοχος δε θα αποζημιώνεται και έχει το δικαίωμα άρνησης παροχής της εν λόγω υπηρεσίας για το υπόλοιπο του τρέχοντος έτους.	≥350 ανθρωποώρες		

Ε. ΣΥΝΤΗΡΗΣΗ

A/A	ΠΡΟΔΙΑΓΡΑΦΗ	ΑΠΑΙΤΗΣΗ	ΑΠΑΝΤΗΣΗ	ΠΑΡΑΠΟΜΠΗ
1.	Η Περίοδος Συντήρησης θα πρέπει να είναι σύμφωνη με όσα αναφέρονται στην Παρ. 7.3.2	ΝΑΙ		

A/A	ΠΡΟΔΙΑΓΡΑΦΗ	ΑΠΑΙΤΗΣΗ	ΑΠΑΝΤΗΣΗ	ΠΑΡΑΠΟΜΠΗ
2.	Χρονικό διάστημα σε έτη παροχής υπηρεσιών συντήρησης για το σύνολο των προσφερόμενων ειδών από τον Ανάδοχο με χρέωση, μετά τη λήξη της περιόδου εγγύησης, εάν το ζητήσει η Αναθέτουσα Αρχή.	≥ 3 έτη		
3.	Ο Ανάδοχος, στο πλαίσιο των συμβατικών υποχρεώσεων συντήρησης, έχει όλες τις υποχρεώσεις της περιόδου εγγύησης.	NAI		
4.	Στην ετήσια δαπάνη συντήρησης περιλαμβάνονται τα ακόλουθα:	NAI		
5.	Η αμοιβή για την αποκατάσταση βλαβών και δυσλειτουργιών, η προληπτική συντήρηση και βελτιστοποίηση (tuning) της απόδοσης όλου του προσφερόμενου λογισμικού.	NAI		
6.	Η ετήσια ανανέωση όλων των αδειών του προσφερόμενου λογισμικού και Λειτουργικών Συστημάτων.	NAI		
7.	Το ετήσιο κόστος συντήρησης και υποστήριξης θα δοθεί αναλυτικά στους Πίνακες της Οικονομικής Προσφοράς για τις προσφερόμενες υπηρεσίες/εφαρμογές ανά μονάδα. "Οι υπηρεσίες της περιόδου συντήρησης θα πρέπει να καλύπτουν το σύνολο των εφαρμογών που θα τροποποιηθούν (υπάρχουσες) ή θα αναπτυχθούν (νέες) στο πλαίσιο του Έργου". Οι ίδιοι Πίνακες, αλλά χωρίς τιμές, θα υποβληθούν στην Τεχνική Προσφορά.	NAI		
8.	Το σύνολο του ετησίου κόστους συντήρησης μετά την προσφερόμενη Περίοδο Εγγύησης και έως τη λήξη της ΠΕΣ, δεν μπορεί να είναι μικρότερο του 4% ή μεγαλύτερο του 10% της Οικονομικής Προσφοράς του υποψηφίου Αναδόχου για το Έργο (συμπεριλαμβανομένου ΦΠΑ και όλων των προβλεπόμενων κρατήσεων).	NAI		
9.	Η Αναθέτουσα Αρχή διατηρεί το δικαίωμα μονομερούς παράτασης της παροχής υπηρεσιών συντήρησης από τον Ανάδοχο, επανεξετάζοντας τις ανάγκες της, μετά τη λήξη του χρόνου εγγύησης/ συντήρησης.	NAI		

A/A	ΠΡΟΔΙΑΓΡΑΦΗ	ΑΠΑΙΤΗΣΗ	ΑΠΑΝΤΗΣΗ	ΠΑΡΑΠΟΜΠΗ
10.	<p>Η Αναθέτουσα Αρχή, στο πλαίσιο της συντήρησης, διατηρεί το δικαίωμα με έγγραφη και μονομερή δήλωσή της στον Ανάδοχο, να εξαιρεί ή να επανεντάσσει οποιοδήποτε είδος των υπό προμήθεια ειδών ή μέρους αυτών στο συμβόλαιο συντήρησης, αναπροσαρμόζοντας ανάλογα το κόστος συντήρησης.</p> <p>Σε περίπτωση επανένταξης στη συντήρηση κάποιου είδους που είχε εξαιρεθεί, τα συμβαλλόμενα μέρη εξακολουθούν να έχουν τις ίδιες υποχρεώσεις και δικαιώματα που θα είχαν εάν το συγκεκριμένο είδος δεν είχε ποτέ εξαιρεθεί από τη συντήρηση.</p>	ΝΑΙ		
11.	<p>Εντός των υπηρεσιών εγγύησης, ο Ανάδοχος υποχρεούται να παρέχει δωρεάν υπηρεσίες υποστήριξης στα αρμόδια στελέχη/διαχειριστές του ΥΠΕΝ., για την προσαρμογή του συστήματος λόγω αλλαγής των επιχειρησιακών απαιτήσεων, για την εκμάθηση διαδικασιών καλύτερης αξιοποίησης του Συστήματος, βελτιστοποιήσεις ρυθμίσεων, κ.λπ. και ειδικότερα, όπως αυτές θα καθορίζονται κάθε φορά από την Αναθέτουσα Αρχή.</p> <p>Η εν λόγω υποχρέωση θα προσφέρεται σε ανθρωποώρες ανά έτος.</p> <p>Σε περίπτωση υπέρβασης των προσφερόμενων ανθρωποωρών, ο Ανάδοχος δε θα αποζημιώνεται και έχει το δικαίωμα άρνησης παροχής της εν λόγω υπηρεσίας για το υπόλοιπο του τρέχοντος έτους</p>	≥350 ανθρωποώρ ες		

Ε. Παρακολούθηση Λειτουργίας, Αποκατάσταση Προβλημάτων

A/A	ΠΡΟΔΙΑΓΡΑΦΗ	ΑΠΑΙΤΗΣΗ	ΑΠΑΝΤΗΣΗ	ΠΑΡΑΠΟΜΠΗ ΤΕΚΜΗΡΙΩΣΗ
1.	Ο Ανάδοχος πρέπει να διαθέτει μηχανισμό για την αναγγελία βλαβών (Help Desk) σε 8ωρη βάση, καθ' όλη τη διάρκεια του έτους. Να περιγραφεί ο μηχανισμός αναγγελίας βλαβών.	ΝΑΙ		

Α/Α	ΠΡΟΔΙΑΓΡΑΦΗ	ΑΠΑΙΤΗΣΗ	ΑΠΑΝΤΗΣΗ	ΠΑΡΑΠΟΜΠΗ ΤΕΚΜΗΡΙΩΣΗΣ
2.	Όλες οι κλήσεις παροχής υποστήριξης του Συστήματος θα πραγματοποιούνται μέσω του ΥΠΕΝ	ΝΑΙ		
3.	Η εκτέλεση κάθε εργασίας του Αναδόχου, θα γίνεται σε συνεργασία με την Αναθέτουσα Αρχή, σε χώρους και με τρόπο που θα εγκρίνει η τελευταία ανά περίπτωση, ενώ δε θα επιτρέπεται η απομακρυσμένη πρόσβαση μέσω διαδικτύου.	ΝΑΙ		
4.	Η διάγνωση και αποκατάσταση των βλαβών θα γίνεται στους χώρους του ΥΠΕΝ και της ΓΓΠΣΔ. Σε εξαιρετικές περιπτώσεις, η επιδιόρθωση μπορεί να γίνει στα εργαστήρια του Αναδόχου, κατόπιν σχετικής έγκρισης της Αναθέτουσας Αρχής	ΝΑΙ		

Γ. Έλεγχοι

Α/Α	ΠΡΟΔΙΑΓΡΑΦΗ	ΑΠΑΙΤΗΣΗ	ΑΠΑΝΤΗΣΗ	ΠΑΡΑΠΟΜΠΗ
1.	Ο Ανάδοχος να θέσει σε λειτουργία το σύνολο του Πληροφοριακού Συστήματος στο G-Cloud	ΝΑΙ		
2.	Να ελεγχθεί η ορθή εγκατάσταση, η ομαλή εκκίνηση και η καλή λειτουργία όλων των υποσυστημάτων του ΠΣ, της επίτευξης των απαραίτητων πλεονασμών για αποφυγή Single Point Of Failure, της διαθεσιμότητας και του λογισμικού (software) που θα προσφέρει ο Ανάδοχος.	ΝΑΙ		
3.	Να ελεγχθεί η ποσότητα και το είδος (enterprise, development κ.λπ.) του λογισμικού, καθώς και των αδειών χρήσης του, σύμφωνα με τις απαιτήσεις του παρόντος τεύχους.	ΝΑΙ		
4.	Να ελεγχθεί η πλήρης λειτουργικότητα του συνόλου των εφαρμογών που θα έχουν αναπτυχθεί και θα συνθέτουν το ενιαίο περιβάλλον του ΥΠΕΝ	ΝΑΙ		
5.	Να ελεγχθεί η ορθότητα της Ψηφιοποίησης και της οπτικής αναγνώρισης χαρακτήρων καθώς και	ΝΑΙ		

Α/Α	ΠΡΟΔΙΑΓΡΑΦΗ	ΑΠΑΙΤΗΣΗ	ΑΠΑΝΤΗΣΗ	ΠΑΡΑΠΟΜΠΗ
	η ορθή ενσωμάτωση των ψηφιοποιημένων εγγράφων στο ΠΣ			
6.	Οποιαδήποτε άλλη δοκιμή κρίνει αναγκαία η ΕΠΕ για την τεκμηρίωση της σύνθεσης και της καλής λειτουργίας του εξοπλισμού/ λογισμικού.	ΝΑΙ		

ΠΑΡΑΡΤΗΜΑ ΙΙΙ – ΕΥΡΩΠΑΙΚΟ ΕΝΙΑΙΟ ΕΓΓΡΑΦΟ ΣΥΜΒΑΣΗΣ (ΕΕΕΣ)

Από τις 2-5-2019, οι αναθέτουσες αρχές συντάσσουν το ΕΕΕΣ με τη χρήση της νέας ηλεκτρονικής υπηρεσίας Promitheus ESPDint (<https://espdint.eprocurement.gov.gr/>), που προσφέρει τη δυνατότητα ηλεκτρονικής σύνταξης και διαχείρισης του Ευρωπαϊκού Ενιαίου Εγγράφου Σύμβασης (ΕΕΕΣ). Η σχετική ανακοίνωση είναι διαθέσιμη στη Διαδικτυακή Πύλη του ΕΣΗΔΗΣ www.promitheus.gov.gr

Συνημμένα της παρούσας διακήρυξης περιλαμβάνονται:

- Πρότυπο του Ευρωπαϊκού Ενιαίου Εγγράφου Σύμβασης (ΕΕΕΣ) της παρούσας διακήρυξης σε μορφή αρχείου pdf ψηφιακά υπογεγραμμένο, το οποίο αποτελεί αναπόσπαστο μέρος της διακήρυξης.
- Το Ευρωπαϊκό Ενιαίο Έγγραφο Σύμβασης (ΕΕΕΣ) σε μορφή αρχείου.xml το οποίο θα μπορούν να χρησιμοποιήσουν οι ενδιαφερόμενοι οικονομικοί φορείς, προκειμένου να το συμπληρώσουν.
- Επισημαίνεται ότι οι προσφέροντες για το μέρος IV Κριτήρια επιλογής του ΕΕΕΣ συμπληρώνουν μόνο την ενότητα α «Γενική ένδειξη για όλα τα κριτήρια επιλογής».

ΠΑΡΑΡΤΗΜΑ IV – Υπόδειγμα Βιογραφικού Σημειώματος

ΒΙΟΓΡΑΦΙΚΟ ΣΗΜΕΙΩΜΑ

ΠΡΟΣΩΠΙΚΑ ΣΤΟΙΧΕΙΑ

Επώνυμο:	_____	Όνομα:	_____
Πατρώνυμο:	_____	Μητρώνυμο:	_____
Ημερομηνία Γέννησης:	__ / __ / ____	Τόπος Γέννησης:	_____
Τηλέφωνο:	_____	E-mail:	_____
Fax:	_____		
Διεύθυνση Κατοικίας:	_____ _____		

ΕΚΠΑΙΔΕΥΣΗ

Όνομα Ιδρύματος	Τίτλος Πτυχίου	Ειδικότητα	Ημερομηνία Απόκτησης Πτυχίου
ΚΑΤΗΓΟΡΙΑ ΣΤΕΛΕΧΟΥΣ (στο προτεινόμενο, από τον υποψήφιο Οικονομικό Φορέα, σχήμα διοίκησης Έργου)			

ΕΠΑΓΓΕΛΜΑΤΙΚΗ ΕΜΠΕΙΡΙΑ

Έργο	Εργοδότης	Θέση ¹ και Καθήκοντα στο Έργο	Απασχόληση στο Έργο	
			Περίοδος (από - έως)	Α/Μ
			__ / __ / __ - __ / __ / __	
			__ / __ / __ - __ / __ / __	
			__ / __ / __ - __ / __ / __	

¹ Ως ΘΕΣΕΙΣ ενδεικτικά αναφέρονται : manager, senior consultant, consultant, business expert κλπ.

ΠΑΡΑΡΤΗΜΑ V – Υπόδειγμα Τεχνικής Προσφοράς

Περιεχόμενα Τεχνικής Προσφοράς		
A/A	Τίτλος Ενότητας	Σύμφωνα με παραγράφους:
1.	Εισαγωγή: παρουσίαση του προσφέροντος, της καταλληλότητάς του για την υλοποίηση του έργου	
2.	Προδιαγραφές Τεχνικής Λύσης	
2.1.	Περιβάλλον έργου – Ειδικές απαιτήσεις: Συνολική αντίληψη του υποψήφιου για το Έργο και τους σκοπούς και στόχους του, ειδικές απαιτήσεις - ιδιαιτερότητες, κρίσιμοι παράγοντες επιτυχίας, κίνδυνοι του έργου και προτάσεις αντιμετώπισης	1
2.2.	Αντικείμενο του Έργου	2
3.	Γενικές Αρχές & Απαιτήσεις	
3.1.	Αρχιτεκτονική (Επεκτασιμότητα – Κλιμάκωση Λύσης)	3
3.2.	Συμβατότητα με G-Cloud	5.1
3.3.	Απόδοση – Προσβασιμότητα – Ευχρηστία	5.4, 5.5
3.4.	Διαλειτουργικότητα	5.2, 6.3
3.5.	Ασφάλεια	5.3, 6.2
4.	Λειτουργικές Δυνατότητες Συστήματος	
4.1.	Προδιαγραφές Τεχνικής Λύσης	4
4.2.	Κεντρική Πλατφόρμα με τα υποσυστήματά της	4.1, 4.4
4.3.	Σύστημα Μητρώου Σταθμών ΑΠΕ	4.2
4.4.	Επιμέρους Υποσυστήματα	4.5
4.5.	Διαδικτυακή Πύλη Πλατφόρμας	4.3
4.6.	Περιβάλλον Διαχείρισης	4.6
5.	Προδιαγραφές Ψηφιοποίησης	
5.1.	Μεθοδολογία Ψηφιοποίησης	4.8
5.2.	Φάσεις Ψηφιοποίησης	4.8.2, 4.8.8
6.	Προσφερόμενες Υπηρεσίες	
6.1.	Μελέτη εφαρμογής	6.1
6.2.	Μελέτη Ασφάλειας	6.2
6.3.	Μελέτη εγκατάστασης στο G-Cloud	6.4
6.4.	Σενάρια Ελέγχου	6.5
6.5.	Υπηρεσίες Εκπαίδευσης	6.6
6.6.	Υπηρεσίες Πιλοτικής Λειτουργίας	6.7

6.7.	Υπηρεσίες Δοκιμαστικής Λειτουργίας	6.8
6.8.	Υπηρεσίες Εγγύησης και Συντήρησης	6.9, 1.3
6.9.	Υπηρεσίες Δημοσιότητας	6.10
7.	Μεθοδολογία Υλοποίησης Έργου	
7.1.	Μεθοδολογία Υλοποίησης	7
7.2.	Ομάδα Έργου/Σχήμα Διοίκησης Έργου	1.4
7.3.	Μεθοδολογία διοίκησης και διασφάλισης ποιότητας	1.5
8.	Πίνακες Συμμόρφωσης	ΠΑΡΑΡΤΗΜΑ II – Πίνακες Συμμόρφωσης
9.	Πίνακες Οικονομικής Προσφοράς, χωρίς τιμές <u>Η εμφάνιση τιμής/ τιμών στον εν λόγω πίνακα αποτελεί λόγο απόρριψης της προσφοράς</u>	ΠΑΡΑΡΤΗΜΑ VI – Υπόδειγμα Οικονομικής Προσφοράς

ΠΑΡΑΡΤΗΜΑ VI – Υπόδειγμα Οικονομικής Προσφοράς

1. Έτοιμο Λογισμικό

Α/Α	ΠΕΡΙΓΡΑΦΗ	ΤΥΠΟΣ	ΠΟΣΟΤΗΤΑ	ΑΞΙΑ ΧΩΡΙΣ ΦΠΑ [€]		ΦΠΑ [€]	ΣΥΝΟΛΙΚΗ ΑΞΙΑ ΜΕ ΦΠΑ [€]	* ΚΟΣΤΟΣ ΣΥΝΤΗΡΗΣΗΣ ΧΩΡΙΣ ΦΠΑ [€]		
				ΤΙΜΗ ΜΟΝΑΔΑΣ	ΣΥΝΟΛΟ			1 ^ο έτος	2 ^ο έτος	3 ^ο έτος
ΣΥΝΟΛΟ										

* Το ΚΟΣΤΟΣ ΣΥΝΤΗΡΗΣΗΣ αφορά στα έτη μετά την ελάχιστη **ζητούμενη** Περίοδο Εγγύησης.

2. Υπηρεσίες

Α/Α	ΠΕΡΙΓΡΑΦΗ	Ανθρωπομήνες	ΑΞΙΑ ΧΩΡΙΣ ΦΠΑ [€]		ΦΠΑ [€]	ΣΥΝΟΛΙΚΗ ΑΞΙΑ ΜΕ ΦΠΑ [€]
			ΤΙΜΗ ΜΟΝΑΔΑΣ	ΣΥΝΟΛΟ		
1.	Μελέτη Εφαρμογής - Ανάλυση Απαιτήσεων					
2.	Υλοποίηση Συστήματος					
2.1	Υποσύστημα Διαχείρισης Ροών Εργασιών Αιτημάτων					
2.2	Υποσύστημα Μητρώου Σταθμών ΑΠΕ					
2.3	Διαδικτυακή Πύλη Πλατφόρμας					
...	Άλλες εφαρμογές / υποσυστήματα ...					
3.	Μελέτη Ασφάλειας					
4.	Μελέτη διαλειτουργικότητας					
5.	Υπηρεσίες Μετάπτωσης					
6.	Υπηρεσίες Εκπαίδευσης					
7.	Ψηφιοποίηση αποφάσεων					
8.	Υπηρεσίες Δημοσιότητας					
9.	Υπηρεσίες Φάσης Πιλοτικής Λειτουργίας					
10.	Υπηρεσίες Φάσης Δοκιμαστικής Λειτουργίας					

A/A	Φάση	Τίτλος Φάσης / Παραδοτέου	ΑΞΙΑ ΦΑΣΗΣ / ΠΑΡΑΔΟΤΕΟΥ ΧΩΡΙΣ ΦΠΑ	ΦΠΑ [€]	ΣΥΝΟΛΙΚΗ ΑΞΙΑ ΦΑΣΗΣ / ΠΑΡΑΔΟΤΕΟΥ ΜΕ ΦΠΑ [€]	
1						
Π1						
Π2						
...						
2						
Π3						
Π4						
..						
3						
..						
...						
		ΓΕΝΙΚΟ ΣΥΝΟΛΟ				
A/A	ΠΕΡΙΓΡΑΦΗ	Ανθρωπομήνες	ΑΞΙΑ ΧΩΡΙΣ ΦΠΑ [€]		ΦΠΑ [€]	ΣΥΝΟΛΙΚΗ ΑΞΙΑ ΜΕ ΦΠΑ [€]
			ΤΙΜΗ ΜΟΝΑΔΑΣ	ΣΥΝΟΛΟ		
ΣΥΝΟΛΟ						

Συγκεντρωτικός πίνακας με κόστος ανά φάση και ανά παραδοτέο του Έργου

Συγκεντρωτικός πίνακας των στελεχών της Ομάδας Έργου του Αναδόχου και του ρόλου κάθε Στελέχους, όπου φαίνεται το ποσοστό συμμετοχής τους στο έργο:

A/A	Ονοματεπώνυμο	Εταιρεία	Ρόλος στην ομάδα έργου	Ποσοστό συμ/χής στο Έργο	A/M
1					
2					
...					
Σύνολο				100%	...

Συγκεντρωτικός πίνακας των στελεχών της Ομάδας Έργου του Αναδόχου και του ρόλου κάθε Στελέχους, όπου φαίνονται οι ανθρωπομήνες που θα αφιερώσουν ανά Φάση του έργου:

A/A	Ονοματεπώνυμο	Ρόλος στην ομάδα έργου	Φάση 1	Φάση 2	Φάση 3	Φάση 4	Φάση 5	Φάση 6	Φάση 7
1									
2									
...									
	Σύνολο	

3. Άλλες Δαπάνες

A/A	ΠΕΡΙΓΡΑΦΗ	ΠΟΣΟΤΗΤΑ	ΑΞΙΑ ΧΩΡΙΣ ΦΠΑ [€]		ΦΠΑ [€]	ΣΥΝΟΛΙΚΗ ΑΞΙΑ ΜΕ ΦΠΑ [€]
			ΤΙΜΗ ΜΟΝΑΔΑΣ	ΣΥΝΟΛΟ		
1.						
2.						
3.						
ΣΥΝΟΛΟ						

4. Συγκεντρωτικός Πίνακας Οικονομικής Προσφοράς Έργου

A/A	ΠΕΡΙΓΡΑΦΗ	ΣΥΝΟΛΙΚΗ ΑΞΙΑ ΕΡΓΟΥ ΧΩΡΙΣ ΦΠΑ [€]	ΦΠΑ [€]	ΣΥΝΟΛΙΚΗ ΑΞΙΑ ΕΡΓΟΥ ΜΕ ΦΠΑ [€]
1.	Έτοιμο Λογισμικό (Πίνακας 1)			
2.	Υπηρεσίες (Πίνακας 2)			
3.	Άλλες δαπάνες (Πίνακας 3)			
ΓΕΝΙΚΟ ΣΥΝΟΛΟ				

5. Συγκεντρωτικός Πίνακας Οικονομικής Προσφοράς Συντήρησης

Σημείωση: Για την αξιολόγηση των προσφορών των υποψηφίων Αναδόχων **δεν λαμβάνονται υπόψη τα έτη πέραν της ΠΕΣ.**

ΕΤΟΣ *	ΕΤΗΣΙΑ ΣΥΝΤΗΡΗΣΗ ΕΤΟΙΜΟΥ ΛΟΓΙΣΜΙΚΟΥ (ΧΩΡΙΣ ΦΠΑ) [€]	ΕΤΗΣΙΑ ΣΥΝΤΗΡΗΣΗ ΕΦΑΡΜΟΓΗΣ/ΩΝ (ΧΩΡΙΣ ΦΠΑ) [€]	ΣΥΝΟΛΙΚΗ ΕΤΗΣΙΑ ΑΞΙΑ ΣΥΝΤΗΡΗΣΗΣ (ΧΩΡΙΣ ΦΠΑ) [€]	ΦΠΑ [€]	ΣΥΝΟΛΙΚΗ ΕΤΗΣΙΑ ΑΞΙΑ ΣΥΝΤΗΡΗΣΗΣ (ΜΕ ΦΠΑ) [€]	ΕΤΗΣΙΟ ΠΟΣΟΣΤΟ ΣΥΝΤΗΡΗΣΗΣ **
1^ο						

2°						
3°						
ΣΥΝΟΛΟ						

* ΕΤΟΣ: μετά την **ελάχιστη** ζητούμενη Περίοδο Εγγύησης

** Το **ΕΤΗΣΙΟ ΠΟΣΟΣΤΟ ΣΥΝΤΗΡΗΣΗΣ** (για την κάθε γραμμή του Πίνακα 5) προκύπτει διαιρώντας το ποσό που αναγράφεται στη στήλη «ΣΥΝΟΛΙΚΗ ΕΤΗΣΙΑ ΑΞΙΑ ΣΥΝΤΗΡΗΣΗΣ (ΧΩΡΙΣ ΦΠΑ)» του ίδιου Πίνακα με το «ΓΕΝΙΚΟ ΣΥΝΟΛΟ» που αναγράφεται στη στήλη «ΣΥΝΟΛΙΚΗ ΑΞΙΑ ΕΡΓΟΥ (ΧΩΡΙΣ ΦΠΑ)» του **Πίνακα 4**.

ΠΑΡΑΡΤΗΜΑ VII– Υποδείγματα Εγγυητικών Επιστολών

I. Εγγυητική Επιστολή Συμμετοχής

ΕΚΔΟΤΗΣ (Πλήρης επωνυμία).....

Ημερομηνία έκδοσης.....

Προς: Την Κοινωνία της Πληροφορίας ΑΕ

Χανδρή 3 και Κύπρου, ΤΚ 18346, Μοσχάτο Αθήνα

Εγγύηση μας υπ' αριθμ. ποσού ευρώ

Με την παρούσα εγγυόμαστε, ανέκκλητα και ανεπιφύλακτα παραιτούμενοι του δικαιώματος της διαιρέσεως και διζήσεως, μέχρι του ποσού των ευρώ υπέρ του

{σε περίπτωση φυσικού προσώπου}: (ονοματεπώνυμο, πατρώνυμο), ΑΦΜ: οδός..... αριθμός.....ΤΚ.....

{Σε περίπτωση μεμονωμένης εταιρίας}: της Εταιρίας ΑΦΜ: οδός αριθμός ... ΤΚ},

{ή σε περίπτωση Ένωσης ή Κοινοπραξίας}: των Εταιριών

α) (πλήρη επωνυμία) ΑΦΜ..... οδός..... αριθμός.....ΤΚ.....

β) (πλήρη επωνυμία) ΑΦΜ..... οδός..... αριθμός.....ΤΚ.....

γ) (πλήρη επωνυμία) ΑΦΜ..... οδός..... αριθμός.....ΤΚ.....

μελών της Ένωσης ή Κοινοπραξίας, ατομικά για κάθε μια από αυτές και ως αλληλέγγυα και εις ολόκληρο υποχρεών μεταξύ τους εκ της ιδιότητάς τους ως μελών της Ένωσης ή Κοινοπραξίας,}

για τη συμμετοχή του/της/τους σύμφωνα με την (αριθμό/ημερομηνία) Διακήρυξη της (Αναθέτουσας Αρχής) με καταληκτική ημερομηνία υποβολής των προσφορών, για την ανάδειξη αναδόχου για την ανάθεση της σύμβασης: "(τίτλος σύμβασης)"/ για το/α τμήμα/τα

Η παρούσα εγγύηση καλύπτει μόνο τις από τη συμμετοχή στην ανωτέρω απορρέουσες υποχρεώσεις του/της (υπέρ ου η εγγύηση) καθ' όλο τον χρόνο ισχύος της.

Το παραπάνω ποσό τηρείται στη διάθεσή σας και θα καταβληθεί ολικά ή μερικά χωρίς καμία από μέρους μας αντίρρηση, αμφισβήτηση ή ένσταση και χωρίς να ερευνηθεί το βάσιμο ή μη της απαίτησής σας μέσα σε πέντε (5) ημέρες από την απλή έγγραφη ειδοποίησή σας.

Η παρούσα ισχύει μέχρι και την (ο χρόνος ισχύος πρέπει να είναι μεγαλύτερος τουλάχιστον κατά τριάντα (30) ημέρες μετά τη λήξη χρόνου ισχύος της Προσφοράς)

Σε περίπτωση κατάρπτωσης της εγγύησης, το ποσό της κατάρπτωσης υπόκειται στο εκάστοτε ισχύον πάγιο τέλος χαρτοσήμου.

Αποδεχόμαστε να παρατείνουμε την ισχύ της εγγύησης ύστερα από έγγραφο της Υπηρεσίας σας, στο οποίο επισυνάπτεται η συναίνεση του υπέρ ου για την παράταση της προσφοράς, σύμφωνα με την παρ. 2.2.2 της παρούσας, με την προϋπόθεση ότι το σχετικό αίτημά σας θα μας υποβληθεί πριν από την ημερομηνία λήξης της.

(Εξουσιοδοτημένη υπογραφή)

II. Εγγυητική Επιστολή Καλής Εκτέλεσης

ΕΚΔΟΤΗΣ (Πλήρης επωνυμία).....

Ημερομηνία έκδοσης.....

Προς: Την Κοινωνία της Πληροφορίας ΑΕ

Χανδρή 3 και Κύπρου, ΤΚ 18346, Μοσχάτο Αθήνα

Εγγύηση μας υπ' αριθμ. ποσού ευρώ

Με την παρούσα εγγυόμαστε, ανέκκλητα και ανεπιφύλακτα παραιτούμενοι του δικαιώματος της διαιρέσεως και διζήσεως, μέχρι του ποσού των ευρώυπέρ του

{σε περίπτωση φυσικού προσώπου}: (ονοματεπώνυμο, πατρώνυμο), ΑΦΜ: οδός..... αριθμός.....ΤΚ.....

{Σε περίπτωση μεμονωμένης εταιρίας}: της Εταιρίας ΑΦΜ: οδός αριθμός ... ΤΚ},

{ή σε περίπτωση Ένωσης ή Κοινοπραξίας}: των Εταιριών

α) (πλήρη επωνυμία) ΑΦΜ..... οδός..... αριθμός.....ΤΚ.....

β) (πλήρη επωνυμία) ΑΦΜ..... οδός..... αριθμός.....ΤΚ.....

γ) (πλήρη επωνυμία) ΑΦΜ..... οδός..... αριθμός.....ΤΚ.....

ατομικά και για κάθε μία από αυτές και ως αλληλέγγυα και εις ολόκληρο υπόχρεων μεταξύ τους, εκ της ιδιότητάς τους ως μελών της ένωσης ή κοινοπραξίας,

για την καλή εκτέλεση της υπ αριθ σύμβασης "(τίτλος σύμβασης)", σύμφωνα με την (αριθμό/ημερομηνία) Διακήρυξης.

Το παραπάνω ποσό τηρείται στη διάθεσή σας και θα καταβληθεί ολικά ή μερικά χωρίς καμία από μέρους μας αντίρρηση, αμφισβήτηση ή ένσταση και χωρίς να ερευνηθεί το βάσιμο ή μη της απαίτησής σας μέσα σε πέντε (5) ημέρες από την απλή έγγραφη ειδοποίησή σας.

Η παρούσα ισχύει μέχρι και την (**διάρκεια ισχύος σύμφωνα με την παρ. 4.1 της παρούσας**)

Σε περίπτωση κατάρπτωσης της εγγύησης, το ποσό της κατάρπτωσης υπόκειται στο εκάστοτε ισχύον πάγιο τέλος χαρτοσήμου.

(Εξουσιοδοτημένη υπογραφή)

III. Εγγυητική Επιστολή Προκαταβολής

ΕΚΔΟΤΗΣ:

Ημερομηνία έκδοσης:

Προς:

Κοινωνία της Πληροφορίας Μ.Α.Ε.

Χανδρή 3, ΤΚ 18346 Μοσχάτο Αθήνα

ΑΦΜ: 999983307

Εγγύηση μας υπ' αριθμ. ποσού ευρώ

Με την παρούσα εγγυόμαστε, ανέκκλητα και ανεπιφύλακτα παραιτούμενοι του δικαιώματος της διαιρέσεως και διζήσεως, μέχρι του ποσού των ευρώ υπέρ του

{σε περίπτωση φυσικού προσώπου}: (ονοματεπώνυμο, πατρώνυμο), ΑΦΜ: οδός..... αριθμός..... ΤΚ.....

{Σε περίπτωση μεμονωμένης εταιρίας}: της Εταιρίας ΑΦΜ: οδός αριθμός ... ΤΚ,}

{ή σε περίπτωση Ένωσης ή Κοινοπραξίας}: των Εταιριών

α) (πλήρη επωνυμία) ΑΦΜ..... οδός..... αριθμός..... ΤΚ.....

β) (πλήρη επωνυμία) ΑΦΜ..... οδός..... αριθμός..... ΤΚ.....

γ) (πλήρη επωνυμία) ΑΦΜ..... οδός..... αριθμός..... ΤΚ.....

μελών της Ένωσης ή Κοινοπραξίας, ατομικά για κάθε μια από αυτές και ως αλληλέγγυα και εις ολόκληρο υποχρεών τους εκ της ιδιότητάς τους ως μελών της Ένωσης ή Κοινοπραξίας.}

για την λήψη προκαταβολής για τη χορήγηση του ...% (συμπληρώνετε το συνολικό ποσοστό της λαμβανόμενης προκαταβολής) της συμβατικής αξίας μη περιλαμβανομένου του ΦΠΑ, ευρώ (συμπληρώνετε το συνολικό ποσό της λαμβανόμενης προκαταβολής) σύμφωνα με τη σύμβαση με αριθμό.....και τη Διακήρυξή σας με αριθμό....., στο πλαίσιο του διαγωνισμού της (συμπληρώνετε την ημερομηνία διενέργειας του διαγωνισμού) για εκτέλεση του έργου (συμπληρώνετε τον τίτλο του έργου) συνολικής αξίας (συμπληρώνετε το συνολικό συμβατικό τίμημα με διευκρίνιση εάν περιλαμβάνει ή όχι τον ΦΠΑ), και μέχρι του ποσού των ευρώ (συμπληρώνετε το ποσό το οποίο καλύπτει η συγκεκριμένη εγγυητική επιστολή), , πλέον τόκων επί της προκαταβολής αυτής που θα καταλογισθούν σε βάρος της Εταιρείας ή, σε περίπτωση Ένωσης ή Κοινοπραξίας, υπέρ των Εταιρειών της Ένωσης ή Κοινοπραξίας, υπέρ της οποίας εγγυόμαστε σε εφαρμογή του άρθρου 72 του Ν. 4412/2016 (ΦΕΚ Α/147/8-08-2016) , στο οποίο και μόνο περιορίζεται η εγγύησή μας.

Το παραπάνω ποσό της εγγύησης τηρείται στη διάθεσή σας, το οποίο και υποχρεούμαστε να σας καταβάλουμε ολικά ή μερικά, μέσα σε πέντε (5) ημέρες από την έγγραφη ειδοποίησή σας.

Η παρούσα ισχύει μέχρι και την(Σημείωση προς την Τράπεζα: **διάρκεια ισχύος σύμφωνα με την παρ. 4.1 της παρούσας**)».

Σε περίπτωση κατάρπτωσης της εγγύησης, το ποσό της κατάρπτωσης υπόκειται στο εκάστοτε ισχύον πάγιο τέλος χαρτοσήμου.

(Εξουσιοδοτημένη υπογραφή)

IV. Εγγυητική Επιστολή Καλής Λειτουργίας

ΕΚΔΟΤΗΣ:

Ημερομηνία έκδοσης:

Προς:

Κοινωνία της Πληροφορίας Μ.Α.Ε.

Χανδρή 3, ΤΚ 18346 Μοσχάτο Αθήνα

ΑΦΜ: 999983307

Εγγύηση μας υπ' αριθμ. ποσού ευρώ

Με την παρούσα εγγυόμαστε, ανέκκλητα και ανεπιφύλακτα παραιτούμενοι του δικαιώματος της διαιρέσεως και διζήσεως, μέχρι του ποσού των ευρώ υπέρ του

{σε περίπτωση φυσικού προσώπου}: (ονοματεπώνυμο, πατρώνυμο), ΑΦΜ: οδός..... αριθμός.....ΤΚ.....

{Σε περίπτωση μεμονωμένης εταιρίας}: της Εταιρίας ΑΦΜ: οδός αριθμός ... ΤΚ ,}

{ή σε περίπτωση Ένωσης ή Κοινοπραξίας}: των Εταιριών

α) (πλήρη επωνυμία) ΑΦΜ..... οδός..... αριθμός.....ΤΚ.....

β) (πλήρη επωνυμία) ΑΦΜ..... οδός..... αριθμός.....ΤΚ.....

γ) (πλήρη επωνυμία) ΑΦΜ..... οδός..... αριθμός.....ΤΚ.....

μελών της Ένωσης ή Κοινοπραξίας, ατομικά για κάθε μια από αυτές και ως αλληλέγγυα και εις ολόκληρο υποχρεών μεταξύ τους εκ της ιδιότητάς τους ως μελών της Ένωσης ή Κοινοπραξίας.}

για την καλή λειτουργία του αντικειμένου της σύμβασης με αριθμό.....και τη Διακήρυξή σας με αριθμό....., στο πλαίσιο του διαγωνισμού της (συμπληρώνετε την ημερομηνία διενέργειας του διαγωνισμού)

Το παραπάνω ποσό της εγγύησης τηρείται στη διάθεσή σας, το οποίο και υποχρεούμαστε να σας καταβάλουμε ολικά ή μερικά, μέσα σε πέντε (5) ημέρες από την έγγραφη ειδοποίησή σας.

Η παρούσα ισχύει μέχρι και την(Σημείωση προς την Τράπεζα: **διάρκεια ισχύος σύμφωνα με την παρ. 4.1 της παρούσας**)».

Σε περίπτωση κατάρπτωσης της εγγύησης, το ποσό της κατάρπτωσης υπόκειται στο εκάστοτε ισχύον πάγιο τέλος χαρτοσήμου.

(Εξουσιοδοτημένη υπογραφή)

ΠΑΡΑΡΤΗΜΑ VII: ΠΙΝΑΚΑΣ ΔΕΙΓΜΑΤΟΛΗΨΙΑΣ ANSI Z1.4_2003

Table I—Sample size code letters

(See 9.2 and 9.3)

Lot or batch size			Special inspection levels				General inspection levels		
			S-1	S-2	S-3	S-4	I	II	III
2	to	8	A	A	A	A	A	A	B
9	to	15	A	A	A	A	A	B	C
16	to	25	A	A	B	B	B	C	D
26	to	50	A	B	B	C	C	D	E
51	to	90	B	B	C	C	C	E	F
91	to	150	B	B	C	D	D	F	G
151	to	280	B	C	D	E	E	G	H
281	to	500	B	C	D	E	F	H	J
501	to	1200	C	C	E	F	G	J	K
1201	to	3200	C	D	E	G	H	K	L
3201	to	10000	C	D	F	G	J	L	M
10001	to	35000	C	D	F	H	K	M	N
35001	to	150000	D	E	G	J	L	N	P
150001	to	500000	D	E	G	J	M	P	Q
500001	and over		D	E	H	K	N	Q	R

Table II-A—Single sampling plans for normal inspection (Master table)

(See 9.4 and 9.5)

Sample size code letter	Sample size	Acceptance Quality Limits, <i>AQLs</i> , in Percent Nonconforming Items and Nonconformities per 100 Items (Normal Inspection)																																
		0.010	0.015	0.025	0.040	0.065	0.10	0.15	0.25	0.40	0.65	1.0	1.5	2.5	4.0	6.5	10	15	25	40	65	100	150	250	400	650	1000							
		Ac Re	Ac Re	Ac Re	Ac Re	Ac Re	Ac Re	Ac Re	Ac Re	Ac Re	Ac Re	Ac Re	Ac Re	Ac Re	Ac Re	Ac Re	Ac Re	Ac Re	Ac Re	Ac Re	Ac Re	Ac Re	Ac Re	Ac Re	Ac Re	Ac Re	Ac Re	Ac Re	Ac Re	Ac Re	Ac Re	Ac Re	Ac Re	
A	2	↓	↓	↓	↓	↓	↓	↓	↓	↓	↓	↓	↓	↓	↓	↓	↓	↓	↓	↓	↓	↓	↓	↓	↓	↓	↓	↓	↓	↓	↓	↓	↓	
B	3	↓	↓	↓	↓	↓	↓	↓	↓	↓	↓	↓	↓	↓	↓	↓	↓	↓	↓	↓	↓	↓	↓	↓	↓	↓	↓	↓	↓	↓	↓	↓	↓	
C	5	↓	↓	↓	↓	↓	↓	↓	↓	↓	↓	↓	↓	↓	↓	↓	↓	↓	↓	↓	↓	↓	↓	↓	↓	↓	↓	↓	↓	↓	↓	↓	↓	
D	8	↓	↓	↓	↓	↓	↓	↓	↓	↓	↓	↓	↓	↓	↓	↓	↓	↓	↓	↓	↓	↓	↓	↓	↓	↓	↓	↓	↓	↓	↓	↓	↓	
E	13	↓	↓	↓	↓	↓	↓	↓	↓	↓	↓	↓	↓	↓	↓	↓	↓	↓	↓	↓	↓	↓	↓	↓	↓	↓	↓	↓	↓	↓	↓	↓	↓	
F	20	↓	↓	↓	↓	↓	↓	↓	↓	↓	↓	↓	↓	↓	↓	↓	↓	↓	↓	↓	↓	↓	↓	↓	↓	↓	↓	↓	↓	↓	↓	↓	↓	
G	32	↓	↓	↓	↓	↓	↓	↓	↓	↓	↓	↓	↓	↓	↓	↓	↓	↓	↓	↓	↓	↓	↓	↓	↓	↓	↓	↓	↓	↓	↓	↓	↓	
H	50	↓	↓	↓	↓	↓	↓	↓	↓	↓	↓	↓	↓	↓	↓	↓	↓	↓	↓	↓	↓	↓	↓	↓	↓	↓	↓	↓	↓	↓	↓	↓	↓	
J	80	↓	↓	↓	↓	↓	↓	↓	↓	↓	↓	↓	↓	↓	↓	↓	↓	↓	↓	↓	↓	↓	↓	↓	↓	↓	↓	↓	↓	↓	↓	↓	↓	
K	125	↓	↓	↓	↓	↓	↓	↓	↓	↓	↓	↓	↓	↓	↓	↓	↓	↓	↓	↓	↓	↓	↓	↓	↓	↓	↓	↓	↓	↓	↓	↓	↓	
L	200	↓	↓	↓	↓	↓	↓	↓	↓	↓	↓	↓	↓	↓	↓	↓	↓	↓	↓	↓	↓	↓	↓	↓	↓	↓	↓	↓	↓	↓	↓	↓	↓	
M	315	↓	↓	↓	↓	↓	↓	↓	↓	↓	↓	↓	↓	↓	↓	↓	↓	↓	↓	↓	↓	↓	↓	↓	↓	↓	↓	↓	↓	↓	↓	↓	↓	
N	500	↓	↓	↓	↓	↓	↓	↓	↓	↓	↓	↓	↓	↓	↓	↓	↓	↓	↓	↓	↓	↓	↓	↓	↓	↓	↓	↓	↓	↓	↓	↓	↓	
P	800	↓	↓	↓	↓	↓	↓	↓	↓	↓	↓	↓	↓	↓	↓	↓	↓	↓	↓	↓	↓	↓	↓	↓	↓	↓	↓	↓	↓	↓	↓	↓	↓	
Q	1250	↓	↓	↓	↓	↓	↓	↓	↓	↓	↓	↓	↓	↓	↓	↓	↓	↓	↓	↓	↓	↓	↓	↓	↓	↓	↓	↓	↓	↓	↓	↓	↓	
R	2000	↓	↓	↓	↓	↓	↓	↓	↓	↓	↓	↓	↓	↓	↓	↓	↓	↓	↓	↓	↓	↓	↓	↓	↓	↓	↓	↓	↓	↓	↓	↓	↓	

↓ = Use the first sampling plan below the arrow. If sample size equals, or exceeds, lot size, carry out 100 percent inspection.

↑ = Use the first sampling plan above the arrow.

Ac = Acceptance number.

Re = Rejection number.