

KOINΩNIA THΣ ΠΛΗPOΦOPΪΑΣ A.E.

ΑΦΜ: 999983307, ΔΟΥ: ΦΑΕ ΠΕΙΡΑΙΑ

Αρ. Μ.Α.Ε. 48886/01/Β/01/278

Διεύθυνση Οικονομικής Διαχείρισης (ΟΔ)

Τμήμα Διαχείρισης Συμβάσεων

(Contract Management)

Πληροφορίες : Αθανασία Κουρτερίδου

Τηλέφωνο : 213 - 13 00 740

Fax : 213 - 13 00 800-1

e-mail : nkourt@ktpae.gr

ΑΠΟΦΑΣΗ

ΘΕΜΑ: Διενέργεια **Συνοπτικού Διαγωνισμού** για το έργο «**Παροχή Υπηρεσιών Συμβούλου Τεχνικής Υποστήριξης του συστήματος FLUX/TL**» του Ε.Π. «Θάλασσα και Αλιεία 2014-2020» με Κωδ. ΟΠΣ: 5048486.

Έχοντας υπόψη:

1. Τον Κανονισμό (ΕΕ) αριθ. 1304/2013 του Ευρωπαϊκού Κοινοβουλίου και του Συμβουλίου της 17 Δεκεμβρίου 2013 για το Ευρωπαϊκό Κοινωνικό Ταμείο και την κατάργηση του κανονισμού (ΕΚ) αριθ. 1081/2006 του Συμβουλίου.
2. Τον Κανονισμό (ΕΕ) αριθ. 1303/2013 του Ευρωπαϊκού Κοινοβουλίου και του Συμβουλίου της 17ης Δεκεμβρίου 2013 περί καθορισμού κοινών διατάξεων για το Ευρωπαϊκό Ταμείο Περιφερειακής Ανάπτυξης, το Ευρωπαϊκό Κοινωνικό Ταμείο, το Ταμείο Συνοχής, το Ευρωπαϊκό Γεωργικό Ταμείο Αγροτικής Ανάπτυξης και το Ευρωπαϊκό Ταμείο Θάλασσας και Αλιείας και περί καθορισμού γενικών διατάξεων για το Ευρωπαϊκό Ταμείο Περιφερειακής Ανάπτυξης, το Ευρωπαϊκό Κοινωνικό Ταμείο, το Ταμείο Συνοχής και το Ευρωπαϊκό Ταμείο Θάλασσας και Αλιείας και για την κατάργηση του κανονισμού (ΕΚ) αριθ. 1083/2006.
3. Τον Εκτελεστικό Κανονισμό (ΕΕ) αριθ. 215/2014 της Επιτροπής της 7ης Μαρτίου 2014 για τη θέσπιση κανόνων εφαρμογής του Κανονισμού (ΕΕ) αριθ. 1303/2013 του Ευρωπαϊκού Κοινοβουλίου και του Συμβουλίου περί καθορισμού κοινών διατάξεων για το Ευρωπαϊκό Ταμείο Περιφερειακής Ανάπτυξης, το Ευρωπαϊκό Κοινωνικό Ταμείο, το Ταμείο Συνοχής, το Ευρωπαϊκό Γεωργικό Ταμείο Αγροτικής Ανάπτυξης και το Ευρωπαϊκό Ταμείο Θάλασσας και Αλιείας και περί καθορισμού γενικών διατάξεων για το Ευρωπαϊκό Ταμείο Περιφερειακής Ανάπτυξης, το Ευρωπαϊκό Κοινωνικό Ταμείο, το Ταμείο Συνοχής και το Ευρωπαϊκό Ταμείο Θάλασσας και Αλιείας ως προς τις μεθοδολογίες για τη στήριξη των στόχων για την κλιματική αλλαγή, τον προσδιορισμό ορόσημων και ποσοτικών στόχων στο πλαίσιο των επιδόσεων και την ονοματολογία των κατηγοριών παρέμβασης για τα Ευρωπαϊκά Διαρθρωτικά και Επενδυτικά Ταμεία.



4. Τον Εκτελεστικό Κανονισμό (ΕΕ) αριθ. 288/2014 της Επιτροπής της 25ης Φεβρουαρίου 2014 σχετικά με τη θέσπιση κανόνων σύμφωνα με τον Κανονισμό (ΕΕ) αριθ. 1303/2013 του Ευρωπαϊκού Κοινοβουλίου και του Συμβουλίου περί καθορισμού κοινών διατάξεων για το Ευρωπαϊκό Ταμείο Περιφερειακής Ανάπτυξης, το Ευρωπαϊκό Κοινωνικό Ταμείο, το Ταμείο Συνοχής, το Ευρωπαϊκό Γεωργικό Ταμείο Αγροτικής Ανάπτυξης και το Ευρωπαϊκό Ταμείο Θάλασσας και Αλιείας και περί καθορισμού γενικών διατάξεων για το Ευρωπαϊκό Ταμείο Περιφερειακής Ανάπτυξης, το Ευρωπαϊκό Κοινωνικό Ταμείο, το Ταμείο Συνοχής και το Ευρωπαϊκό Ταμείο Θάλασσας και Αλιείας, όσον αφορά το υπόδειγμα για τα επιχειρησιακά προγράμματα στο πλαίσιο του στόχου «Επενδύσεις στην ανάπτυξη και την απασχόληση», και σύμφωνα με τον κανονισμό (ΕΕ) αριθ. 1299/2013 του Ευρωπαϊκού Κοινοβουλίου και του Συμβουλίου περί καθορισμού ειδικών διατάξεων για την υποστήριξη του στόχου της ευρωπαϊκής εδαφικής συνεργασίας από το Ευρωπαϊκό Ταμείο Περιφερειακής Ανάπτυξης, όσον αφορά το υπόδειγμα.
5. Τον Κανονισμό (ΕΕ) αριθ. 508/2014 του Ευρωπαϊκού Κοινοβουλίου και του Συμβουλίου, της 15ης Μαΐου 2014, για το Ευρωπαϊκό Ταμείο Θάλασσας και Αλιείας και για την κατάργηση των κανονισμών του Συμβουλίου (ΕΚ) αριθ. 2328/2003, (ΕΚ) αριθ. 861/2006, (ΕΚ) αριθ. 1198/2006 και (ΕΚ) αριθ. 791/2007 και του κανονισμού (ΕΕ) αριθ. 1255/2011 του Ευρωπαϊκού Κοινοβουλίου και του Συμβουλίου.
6. Τον Εκτελεστικό Κανονισμό (ΕΕ) αριθ. 821/2014 της Επιτροπής της 28ης Ιουλίου 2014 περί καθορισμού κανόνων εφαρμογής του κανονισμού (ΕΕ) αριθ. 1303/2013 του Ευρωπαϊκού Κοινοβουλίου και του Συμβουλίου όσον αφορά τις λεπτομέρειες για τη μεταβίβαση και διαχείριση των συνεισφορών των προγραμμάτων, την υποβολή εκθέσεων σχετικά με τα μέσα χρηματοοικονομικής τεχνικής, τα τεχνικά χαρακτηριστικά των μέτρων πληροφόρησης και επικοινωνίας για τις πράξεις και το σύστημα καταγραφής και αποθήκευσης των δεδομένων.
7. Τον Κανονισμό (ΕΚ) αρ. 213/2008 της Επιτροπής, της 28ης Νοεμβρίου 2007, για τροποποίηση του Κανονισμού (ΕΚ) αρ. 2195/2002 του Ευρωπαϊκού Κοινοβουλίου και του Συμβουλίου περί του κοινού λεξιλογίου για τις δημόσιες συμβάσεις (CPV) και των οδηγιών του Ευρωπαϊκού Κοινοβουλίου και του Συμβουλίου 2004/17/ΕΚ και 2004/18/ΕΚ περί των διαδικασιών σύναψης δημοσίων συμβάσεων, όσον αφορά την αναθεώρηση του CPV.
8. Τον Κανονισμό (ΕΕ) 2340/2015 της Επιτροπής της 15ης Δεκεμβρίου 2015 για την τροποποίηση της οδηγίας 2009/81/ΕΚ του Ευρωπαϊκού Κοινοβουλίου και του Συμβουλίου όσον αφορά τα κατώτατα όρια εφαρμογής κατά τις διαδικασίες σύναψης συμβάσεων (Κείμενο που παρουσιάζει ενδιαφέρον για τον ΕΟΧ).
9. Τον Κανονισμό (ΕΕ) 2016/679 του Ευρωπαϊκού Κοινοβουλίου και του Συμβουλίου, της 27ης Απριλίου 2016, για την προστασία των φυσικών προσώπων έναντι της επεξεργασίας των δεδομένων προσωπικού χαρακτήρα και για την ελεύθερη κυκλοφορία των δεδομένων αυτών και την κατάργηση της οδηγίας 95/46/ΕΚ (Γενικός Κανονισμός για την Προστασία Δεδομένων) (Κείμενο που παρουσιάζει ενδιαφέρον για τον ΕΟΧ).
10. Τον Ν. 4270/2014 "Αρχές δημοσιονομικής διαχείρισης και εποπτείας (ενσωμάτωση της Οδηγίας 2011/85/ΕΕ) - δημόσιο λογιστικό και άλλες διατάξεις." (ΦΕΚ 143/Α/28-06-2014), εκτός των παρ. 1 έως 5 του Α. 132 και των Α. 133 και Α. 134.
11. Τον Ν. 3213/2003 "Δήλωση και έλεγχος περιουσιακής κατάστασης βουλευτών, δημόσιων λειτουργών και υπαλλήλων, ιδιοκτητών μέσων μαζικής ενημέρωσης και άλλων κατηγοριών προσώπων." (ΦΕΚ 309/Α/31-12-2003).
12. Την με αρ. C(2014) 7801_final/29-10-2014 Απόφαση της Επιτροπής των ΕΚ για την έγκριση ορισμένων στοιχείων του Συμφώνου Εταιρικής Σχέσης με την Ελλάδα.

13. Η Εκτελεστική Απόφαση της Ευρωπαϊκής Επιτροπής με αριθμ. C(2017) 8472/06-12-2017 για την τροποποίηση της με αριθμ. C(2014) 10162/18.12.2014 όμοιας απόφασης έγκρισης του Επιχειρησιακού Προγράμματος «Ανταγωνιστικότητα, Επιχειρηματικότητα και Καινοτομία» του ΕΣΠΑ 2014 - 2020 (CCI 2014GR16M2OP001).
14. Τον Ν. 4314/2014 «Α) Για τη διαχείριση, τον έλεγχο και την εφαρμογή αναπτυξιακών παρεμβάσεων για την προγραμματική περίοδο 2014 - 2020, Β) Ενσωμάτωση της Οδηγίας 2012/17 του Ευρωπαϊκού Κοινοβουλίου και του Συμβουλίου της 13ης Ιουνίου 2012 (ΕΕ L 156/16.6.2012) στο ελληνικό δίκαιο, τροποποίηση του ν. 3419/2005 (Α 297) και άλλες διατάξεις» (ΦΕΚ 265/Α/23-12-2014), εκτός της παρ. 10 του Α.28, της παρ. 6 του Α.48 και της παρ. 5 του Α.70 και όπως τροποποιήθηκε και ισχύει.
15. Την Αριθμ. 126829/ΕΥΘΥ/1217 Κοινή Απόφαση των Υπουργών Οικονομίας, Ανάπτυξης και Τουρισμού - Οικονομικών "Σύστημα δημοσιονομικών διορθώσεων και διαδικασίες ανάκτησης αχρεωστήτως ή παρανόμως καταβληθέντων ποσών από πόρους του κρατικού προϋπολογισμού ΕΣΠΑ 2014 - 2020" (ΦΕΚ 2784/Β/21-12-2015).
16. Την Αριθμ. 137675/ΕΥΘΥ1016 Απόφαση του Υφυπουργού Οικονομίας & Ανάπτυξης "Αντικατάσταση της υπ' αριθμ. 110427/ΕΥΘΥ/1020/20.10.2016 (ΦΕΚ Β' 3521) υπουργικής απόφασης με τίτλο «Τροποποίηση και αντικατάσταση της υπ' αριθμ. 81986/ΕΥΘΥ712/31.7.2015 (ΦΕΚ Β' 1822) υπουργικής απόφασης "Εθνικοί κανόνες επιλεξιμότητας δαπανών για τα προγράμματα του ΕΣΠΑ 2014 - 2020 - Έλεγχοι νομιμότητας δημοσίων συμβάσεων συγχρηματοδοτούμενων πράξεων ΕΣΠΑ 2014 - 2020 από Αρχές Διαχείρισης και Ενδιάμεσους Φορείς - Διαδικασία ενστάσεων επί των αποτελεσμάτων αξιολόγησης πράξεων"" (ΦΕΚ 5968/Β/31-12-2018).
17. Το Εγχειρίδιο Διαδικασιών ΣΔΕ ΕΣΠΑ 2014 - 2020.
18. Το Άρθρο Πρώτο Παρ. Ζ, Ν.4152/2013 "Επείγοντα μέτρα εφαρμογής των νόμων 4046/2012, 4093/2012 και 4127/2013" (ΦΕΚ 107/Α/09-05-2013)".
19. Το Π.Δ. 80/2016 «Ανάληψη υποχρεώσεων από τους Διατάκτες» (ΦΕΚ 145/Α/05-08-2016).
20. Τον Ν.3861/2010 «Ενίσχυση της διαφάνειας με την υποχρεωτική ανάρτηση νόμων και πράξεων των κυβερνητικών, διοικητικών και αυτοδιοικητικών οργάνων στο διαδίκτυο «Πρόγραμμα Διαύγεια» και άλλες διατάξεις» (ΦΕΚ 112/Α/13-07-2010).
21. Τον Ν.4013/2011 "Σύσταση ενιαίας Ανεξάρτητης Αρχής Δημοσίων Συμβάσεων και Κεντρικού Ηλεκτρονικού Μητρώου Δημοσίων Συμβάσεων - Αντικατάσταση του έκτου κεφαλαίου του Ν. 3588/2007 (πτωχευτικός κώδικας) - Προπτωχευτική διαδικασία εξυγίανσης και άλλες διατάξεις." (ΦΕΚ 204/Α/15-09-2011), εκτός της παρ. 3 του Α.2.
22. Τον Ν. 4250/2014 "Διοικητικές Απλουστεύσεις - Καταργήσεις, Συγχωνεύσεις Νομικών Προσώπων και Υπηρεσιών του Δημοσίου Τομέα - Τροποποίηση Διατάξεων του π.δ. 318/1992 (Α' 161) και λοιπές ρυθμίσεις." (ΦΕΚ 74/Α/26-03-2014).
23. Τον Ν. 4412/2016 «Δημόσιες Συμβάσεις Έργων, Προμηθειών και Υπηρεσιών (προσαρμογή στις Οδηγίες 2014/24/ΕΕ και 2014/25/ΕΕ)» (ΦΕΚ 147/Α/08-08-2016), όπως τροποποιήθηκε και ισχύει.
24. Τον Ν. 4624/2019 «Αρχή Προστασίας Δεδομένων Προσωπικού Χαρακτήρα, μέτρα εφαρμογής του Κανονισμού (ΕΕ) 2016/679 του Ευρωπαϊκού Κοινοβουλίου και του Συμβουλίου της 27ης Απριλίου 2016 για την προστασία των φυσικών προσώπων έναντι της επεξεργασίας δεδομένων προσωπικού χαρακτήρα και ενσωμάτωση στην εθνική νομοθεσία της Οδηγίας (ΕΕ) 2016/680 του

Ευρωπαϊκού Κοινοβουλίου και του Συμβουλίου της 27ης Απριλίου 2016 και άλλες διατάξεις.» (ΦΕΚ 137/Α/29-08-2019).

25. Την Απόφαση Αρ. 158/2016, της Ενιαίας Ανεξάρτητης Αρχής Δημοσίων Συμβάσεων, «Έγκριση "Τυποποιημένου Εντύπου Υπεύθυνης Δήλωσης" (ΤΕΥΔ) του άρθρου 79 παρ. 4 του Ν. 4412/2016 (Α' 147), για τις διαδικασίες σύναψης δημόσιας σύμβασης κάτω των ορίων των οδηγιών» (ΦΕΚ 3698/Β/16-11-2016).
26. Τον Ν. 2690/1999 "Κύρωση του Κώδικα Διοικητικής Διαδικασίας και άλλες διατάξεις" και ιδίως των άρθρων 4 έως 7 και 12 (ΦΕΚ 45/Α/09-03-1999), κατά το μέρος που εφαρμόζεται σε νομικά πρόσωπα ιδιωτικού δικαίου του δημόσιου τομέα.
27. Τον Ν. 2859/2000 «Κύρωση Κώδικα Φόρου Προστιθέμενης Αξίας» (248/Α/07-11-2000), όπως τροποποιήθηκε και ισχύει.
28. Τον Ν. 2121/1993 "Πνευματική Ιδιοκτησία, Συγγενικά Δικαιώματα και Πολιτιστικά Θέματα", (ΦΕΚ 25/Α/04-03-1993).
29. Το Α.24 του Ν. 2860/2000 «Διαχείριση, παρακολούθηση και έλεγχος του κοινοτικού πλαισίου στήριξης και άλλες διατάξεις» (ΦΕΚ 251/Α/14-11-2000), όπως τροποποιήθηκε με το Α.32 του Ν. 3614/2007 «Διαχείριση, έλεγχος και εφαρμογή αναπτυξιακών παρεμβάσεων για την προγραμματική περίοδο 2007 - 2013» (ΦΕΚ 267/Α/03-12-2007), συμπληρώθηκε με το Α.59, παρ. 17 του Ν. 4314/2014 «Α) Για τη διαχείριση, τον έλεγχο και την εφαρμογή αναπτυξιακών παρεμβάσεων για την προγραμματική περίοδο 2014 - 2020, Β) Ενσωμάτωση της Οδηγίας 2012/17 του Ευρωπαϊκού Κοινοβουλίου και του Συμβουλίου της 13ης Ιουνίου 2012 (ΕΕ L 156/16.6.2012) στο ελληνικό δίκαιο, τροποποίηση του ν. 3419/2005 (Α 297) και άλλες διατάξεις» (ΦΕΚ 265/Α/23-12-2014) και ισχύει.
30. Τον Ν. 3429/2005 «Δημόσιες Επιχειρήσεις και Οργανισμοί (Δ.Ε.Κ.Ο.).» ΦΕΚ (314/Α/27-12-2005), όπως τροποποιήθηκε από Α.31, Κεφ. Β, Ν. 4465/2017 (ΦΕΚ 47/Α/04-04-2017) και «Αριθμ. 30422/ΕΓΔΕΚΟ 342 «Εξαίρεση από το πεδίο εφαρμογής του άρθρου 3 του ν. 3429/2005 της Ανώνυμης Εταιρείας «Κοινωνία της Πληροφορίας Α.Ε.» ΦΕΚ (967/Β/21-07-2006).
31. Την υπ' αρ. ΓΔΟΔΥ/ΔΔΥ/314/2020 Απόφαση του Υπουργού Επικρατείας «Τροποποίηση του καταστατικού της ανώνυμης εταιρείας "Κοινωνία της Πληροφορίας Α.Ε." και κωδικοποίηση αυτού» (ΦΕΚ 343/Β/07-02-2020).
32. Την υπ' αρ. 252/ΓΔΟΔΥ/ΔΔΥ/2020 Απόφαση του Υπουργού Επικρατείας «Έγκριση του Κανονισμού της Ανώνυμης Εταιρείας «Κοινωνία της Πληροφορίας Α.Ε.», με κατάργηση της υπ' αριθμ. ΔΙΑΚ/ΚτΠ/οικ. 21588/04-11-2011 (Β' 2541) υπουργική απόφαση «Κανονισμός της Ανώνυμης Εταιρείας "Κοινωνία της Πληροφορίας Α.Ε."», όπως τροποποιήθηκε με την υπ' αριθμ. ΔΙΑΚ/οικ 35181/11-11-2015 (Β' 2532) κοινή υπουργική απόφαση «Τροποποίηση άρθρων του Κανονισμού της Ανώνυμης Εταιρείας "Κοινωνία της Πληροφορίας Α.Ε."» (ΦΕΚ 164/Β/29-01-2020).
33. Το Α.1, παρ. 2.1 του ΠΔ 81 "Σύσταση, συγχώνευση, μετονομασία και κατάργηση Υπουργείων και καθορισμός των αρμοδιοτήτων τους - Μεταφορά υπηρεσιών και αρμοδιοτήτων μεταξύ Υπουργείων." (ΦΕΚ 119/Α/08-07-2019).
34. Την υπ' αρ. 146 Απόφαση του Υπουργού Επικρατείας «Ορισμός του Προέδρου και των Μελών του Διοικητικού Συμβουλίου της Ανώνυμης Εταιρείας "Κοινωνία της Πληροφορίας Α.Ε."» (ΦΕΚ 474/ΥΟΔΔ/25-07-2019), όπως τροποποιήθηκε με την υπ' αρ. 90/2020/ΓΔΟΔΥ/ΔΔΥ «Τροποποίηση της αριθμ. 146/25.7.2019 απόφασης του Υπουργού Επικρατείας «Ορισμός του Προέδρου και των Μελών του Διοικητικού Συμβουλίου της Ανώνυμης Εταιρείας "Κοινωνία της Πληροφορίας Α.Ε." (Υ.Ο.Δ.Δ. 474)» (ΦΕΚ 60/ΥΟΔΔ/30-01-2020).
35. Την Απόφαση της 688ης/30-7-2019 Συνεδρίασής του Διοικητικού Συμβουλίου της ΚτΠ Α.Ε με θέμα: Εκλογή Διευθύνοντος Συμβούλου (Θέμα 1).

36. Την από 19-6-2020 Προγραμματική Συμφωνία μεταξύ του Υπουργείου Αγροτικής Ανάπτυξης και Τροφίμων (ΥπΑΑΤ) και της ΚτΠ Α.Ε., με την οποία ορίζεται η ΚτΠ Α.Ε. Δικαιούχος για την εκτέλεση του έργου: «Σύστημα Ελέγχου Αλιείας»
37. Την υπ' αρ. 2959/27-11-2019 (αρ. πρωτ. ΚτΠ Α.Ε. 10417/6-12-2019) Απόφαση της Ειδικής Υπηρεσίας Διαχείρισης του του Ε.Π. «Αλιείας και Θάλασσας» με θέμα: «Ένταξη της Πράξης "Σύστημα Ελέγχου Αλιείας" και την υπ' αρ. 1395/18-6-2020 (αρ. πρωτ. ΚτΠ Α.Ε. 5075/19-6-2020) τροποποίησή της, με Κωδικό ΟΠΣ 5048486 στο Επιχειρησιακό Πρόγραμμα 'Θάλασσα και Αλιεία 2014-2020».
38. Τη ΣΑΕ 0861 του Υπουργείου Αγροτικής Ανάπτυξης και Τροφίμων, με την οποία εγκρίθηκε η ένταξη στο Πρόγραμμα Δημοσίων Επενδύσεων με Κωδικό Έργου: 2019ΣΕ08610020 (αρ.πρωτ. 4710/4-6-2020 της ΚτΠ Α.Ε.)
39. Το υπ' αρ. 277/97783/7-4-2020(αρ. πρωτ. ΚΤΠ Α.Ε. 2746/7-4-2020) αίτημα του Φορέα για «Άμεσες ανάγκες υποστήριξης της Δ/σης Ελέγχου της ΓΔΑ»
40. Το υπ' αρ. 651/247953/30-9-2020 (αρ. πρωτ. ΚτΠ Α.Ε. 9270/1-10-2020) έγγραφο του Υπουργείου Αγροτικής Ανάπτυξης και Τροφίμων (ΥπΑΑΤ) περί Έγκρισης του Τεύχους Διακήρυξης του έργου «Υποέργο 5: «Παροχή Υπηρεσιών Συμβούλου Τεχνικής Υποστήριξης του συστήματος FLUX/TL».
41. Την Απόφαση της 748^{ης}/7-10-2020 Συνεδρίασης του Διοικητικού Συμβουλίου της ΚτΠ Α.Ε. (Θέμα 7.3).

Αποφασίζουμε

Τη διενέργεια Συνοπτικού Διαγωνισμού για το έργο «**Παροχή Υπηρεσιών Συμβούλου Τεχνικής Υποστήριξης του συστήματος FLUX/TL**» του Ε.Π. «Θάλασσα και Αλιεία 2014-2020» με Κωδ. ΟΠΣ: 5048486 , με κριτήριο ανάθεσης «**την πλέον συμφέρουσα από οικονομική άποψη βάσει βέλτιστης σχέσης ποιότητας - τιμής**».

Ο συνολικός προϋπολογισμός του έργου ανέρχεται στο ποσό των εξήντα χιλιάδων ευρώ (60.000,00 €) μη περιλαμβανομένου ΦΠΑ 24%.

Ο διαγωνισμός θα διεξαχθεί ύστερα από παρέλευση τουλάχιστον δέκα (10) ημερών από την ημερομηνία ανάρτησης του Τεύχους Διακήρυξης στο ΚΗΜΔΗΣ.

Ο διαγωνισμός θα διεξαχθεί σύμφωνα με τους όρους της συνημμένης Διακήρυξης, η οποία περιλαμβάνει τα παρακάτω Μέρη και Παραρτήματα και η οποία αποτελεί αναπόσπαστο τμήμα της παρούσας Απόφασης:

Α ΜΕΡΟΣ: ΠΕΡΙΒΑΛΛΟΝ ΚΑΙ ΑΝΤΙΚΕΙΜΕΝΟ ΕΡΓΟΥ

- A.1 ΣΚΟΠΟΙ-ΣΤΟΧΟΙ- ΚΡΙΣΙΜΟΙ ΠΑΡΑΓΟΝΤΕΣ ΕΠΙΤΥΧΙΑΣ ΤΟΥ ΕΡΓΟΥ
- A.2 ΠΕΡΙΒΑΛΛΟΝ ΕΡΓΟΥ
- A.3 ΥΦΙΣΤΑΜΕΝΗ ΚΑΤΑΣΤΑΣΗ
- A.4 ΑΝΤΙΚΕΙΜΕΝΟ ΕΡΓΟΥ
- A.5 ΧΡΟΝΟΔΙΑΓΡΑΜΜΑ & ΦΑΣΕΙΣ ΤΟΥ ΕΡΓΟΥ
- A.6 ΜΕΘΟΔΟΛΟΓΙΑ ΔΙΟΙΚΗΣΗΣ ΕΡΓΟΥ

Β ΜΕΡΟΣ: ΓΕΝΙΚΟΙ ΚΑΙ ΕΙΔΙΚΟΙ ΟΡΟΙ ΔΙΑΓΩΝΙΣΜΟΥ

- B.1 ΑΝΑΘΕΤΟΥΣΑ ΑΡΧΗ - ΑΝΤΙΚΕΙΜΕΝΟ ΣΥΜΒΑΣΗΣ - ΓΕΝΙΚΕΣ ΠΛΗΡΟΦΟΡΙΕΣ
- B.2 ΔΙΚΑΙΩΜΑ ΣΥΜΜΕΤΟΧΗΣ – ΛΟΓΟΙ ΑΠΟΚΛΕΙΣΜΟΥ - ΔΙΚΑΙΟΛΟΓΗΤΙΚΑ - ΚΡΙΤΗΡΙΑ ΠΟΙΟΤΙΚΗΣ ΕΠΙΛΟΓΗΣ & ΑΠΟΔΕΙΚΤΙΚΑ ΜΕΣΑ
- B.3 ΚΑΤΑΡΤΙΣΗ - ΥΠΟΒΟΛΗ ΠΡΟΣΦΟΡΩΝ
- B.4 ΔΙΕΝΕΡΓΕΙΑ ΔΙΑΓΩΝΙΣΜΟΥ - ΑΞΙΟΛΟΓΗΣΗ ΠΡΟΣΦΟΡΩΝ
- B.5 ΚΑΤΑΡΤΙΣΗ ΣΥΜΒΑΣΗΣ - ΓΕΝΙΚΟΙ ΟΡΟΙ ΣΥΜΒΑΣΗΣ

Γ ΠΑΡΑΡΤΗΜΑΤΑ

- C.1 ΠΑΡΑΡΤΗΜΑ : ΥΠΟΔΕΙΓΜΑΤΑ ΕΓΓΥΗΤΙΚΩΝ ΕΠΙΣΤΟΛΩΝ
- C.2 ΠΑΡΑΡΤΗΜΑ : ΥΠΟΔΕΙΓΜΑ ΒΙΟΓΡΑΦΙΚΟΥ ΣΗΜΕΙΩΜΑΤΟΣ
- C.3 ΠΑΡΑΡΤΗΜΑ : ΠΙΝΑΚΕΣ ΟΙΚΟΝΟΜΙΚΗΣ ΠΡΟΣΦΟΡΑΣ
- C.4 ΠΑΡΑΡΤΗΜΑ : ΠΙΝΑΚΑΣ ΣΤΟΙΧΕΙΩΝ ΕΝΔΙΑΦΕΡΟΜΕΝΩΝ
- C.5 ΠΑΡΑΡΤΗΜΑ : ΤΕΥΔ

Κατ' εξουσιοδότηση του Διοικητικού Συμβουλίου
Ο Διευθύνων Σύμβουλος

Σταύρος Ασθενίδης

Συνημμένα:

- Τεύχος Διακήρυξης
- Τυποποιημένο Έντυπο Υπεύθυνης Δήλωσης (ΤΕΥΔ)

Κοινοποίηση:

- Γραφείο Υπουργού Αγροτικής Ανάπτυξης και Τροφίμων, κ. Μ. Βορίδη (e-mail: minister-mailbox@hq.minagric.gr)
- Πρόεδρο ΕΕΠΣ, Προϊσταμένη Γενικής Διεύθυνσης Αλιείας, κα Μ. Πέτρου (e-mail: mpetrou@minagric.gr)

Εσωτερική Διανομή:

- Γραμματεία Προέδρου ΔΣ
- Γραμματεία Διευθύνοντος Συμβούλου
- Γενική Διεύθυνση Λειτουργίας
- Διεύθυνση Οικονομικής Διαχείρισης
- Τμήμα Διαχείρισης Συμβάσεων (Contract Management)
- Γενική Διεύθυνση Έργων
- Διεύθυνση Διαχείρισης Έργων (Κ. Μακρή)

**Διακήρυξη
Συνοπτικού Διαγωνισμού
για το Έργο
«Παροχή Υπηρεσιών Συμβούλου Τεχνικής
Υποστήριξης του συστήματος FLUX/TL »**

Κωδ. ΟΠΣ:	5048486	
Επιχειρησιακό Πρόγραμμα:	Θάλασσα και Αλιεία 2014-2020	
Προϋπολογισμός:	74.400,00 € (περιλαμβανομένου ΦΠΑ) 60.000 € (χωρίς ΦΠΑ)	
CPV:	71356300-1 Υπηρεσίες τεχνικής υποστήριξης	
Κριτήριο Ανάθεσης:	Η πλέον συμφέρουσα από οικονομική άποψη προσφορά βάσει βέλτιστης σχέσης ποιότητας - τιμής	
Ημερομηνία Διενέργειας:	02-11-2020	
Ημερομηνία Δημοσίευσης στο ΚΗΜΔΗΣ	14-10-2020	
Ημερομηνία Δημοσίευσης στο διαδικτυακό τόπο http://www.ktpae.gr	14-10-2020	



ΠΕΡΙΕΧΟΜΕΝΑ

ΠΕΡΙΕΧΟΜΕΝΑ	2
ΓΕΝΙΚΕΣ ΠΛΗΡΟΦΟΡΙΕΣ	5
Συνοπτικά στοιχεία Έργου	5
Συντομογραφίες - γενικά	6
Ορισμοί διακηρύξεων της ΚτΠ Α.Ε.	6
A ΜΕΡΟΣ: ΠΕΡΙΒΑΛΛΟΝ ΚΑΙ ΑΝΤΙΚΕΙΜΕΝΟ ΕΡΓΟΥ	8
A.1 Σκοποί - στόχοι - κρίσιμοι παράγοντες επιτυχίας του Έργου	8
A.2 Περιβάλλον Έργου	8
A.2.1 Εμπλεκόμενοι στην υλοποίηση του Έργου	8
A.2.1.1 «Κοινωνία της Πληροφορίας Α.Ε.» (ΚτΠ Α.Ε.)	8
A.2.1.2 Κύριος του Έργου - Φορέας Λειτουργίας	10
A.2.1.3 Επιτροπή Εποπτείας Προγραμματικής Συμφωνίας (ΕΕΠΣ)	12
A.2.1.4 Επιτροπή Παραλαβής του Έργου (ΕΠΕ)	12
A.2.1.5 Επιτροπή Παρακολούθησης Έργου	13
A.2.1.6 Επιθεωρητές (auditors) Έργου	14
A.3 Υφιστάμενη Κατάσταση	15
A.4 Αντικείμενο Έργου	16
A.4.1 Αναλυτική Περιγραφή Αντικειμένου του Έργου	16
A.4.2 Στόχοι του Έργου	17
A.5 Χρονοδιάγραμμα & Φάσεις του Έργου	18
A.5.1 Φάσεις Υλοποίησης Έργου	18
A.5.2 Παραδοτέα	18
A.6 Μεθοδολογία Διοίκησης Έργου	20
A.6.1 Σχήμα Διοίκησης Έργου	20
A.6.2 Μεθοδολογία διοίκησης και διασφάλισης ποιότητας Έργου	21
A.6.3 Τόπος Υλοποίησης - Παράδοσης Έργου	21
A.6.4 Προϋποθέσεις και Κίνδυνοι Υλοποίησης	22
B ΜΕΡΟΣ: ΓΕΝΙΚΟΙ ΚΑΙ ΕΙΔΙΚΟΙ ΟΡΟΙ ΔΙΑΓΩΝΙΣΜΟΥ	23
B.1 ΑΝΑΘΕΤΟΥΣΑ ΑΡΧΗ - ΑΝΤΙΚΕΙΜΕΝΟ ΣΥΜΒΑΣΗΣ -ΓΕΝΙΚΕΣ ΠΛΗΡΟΦΟΡΙΕΣ	23
B.1.1 Αναθέτουσας Αρχή	23
B.1.2 Είδος διαδικασίας	23
B.1.3 Χρηματοδότηση σύμβασης	23
B.1.4 Συνοπτική Περιγραφή φυσικού και οικονομικού αντικειμένου της σύμβασης	24
B.1.5 Νομικό και Θεσμικό πλαίσιο Διαγωνισμού	24
B.1.6 Δημοσιότητα	25

B.1.7	Τόπος και χρόνος υποβολής προσφορών	25
B.1.8	Τρόπος λήψης εγγράφων Διαγωνισμού	25
B.1.9	Παροχή Διευκρινίσεων	26
B.2	<u>ΔΙΚΑΙΩΜΑ ΣΥΜΜΕΤΟΧΗΣ –ΛΟΓΟΙ ΑΠΟΚΛΕΙΣΜΟΥ - ΔΙΚΑΙΟΛΟΓΗΤΙΚΑ - ΚΡΙΤΗΡΙΑ ΠΟΙΟΤΙΚΗΣ ΕΠΙΛΟΓΗΣ & ΑΠΟΔΕΙΚΤΙΚΑ ΜΕΣΑ</u>	27
B.2.1	Δικαίωμα Συμμετοχής	27
B.2.2	Λόγοι αποκλεισμού συμμετοχής σύμφωνα με τα άρ. 73 & 74 του Ν. 4412/2016	27
B.2.3	Δικαιολογητικά Συμμετοχής	28
B.2.3.1	Τυποποιημένο Έντυπο Υπεύθυνης Δήλωσης (ΤΕΥΔ)	29
B.2.4	Αποδεικτικά Μέσα - Δικαιολογητικά Κατακύρωσης	31
B.2.5	Οι Ενώσεις / Κοινοπραξίες	35
B.2.6	Λοιπές Υποχρεώσεις / διευκρινίσεις	35
B.2.7	Κριτήρια Ποιοτικής Επιλογής - Αποδεικτικά μέσα	36
B.2.8	Εγγύηση συμμετοχής	40
B.3	<u>ΚΑΤΑΡΤΙΣΗ – ΥΠΟΒΟΛΗ ΠΡΟΣΦΟΡΩΝ</u>	41
B.3.1	Τρόπος Υποβολής Προσφορών	41
B.3.2	Περιεχόμενο Προσφορών	42
B.3.2.1	Περιεχόμενα Φακέλου «Δικαιολογητικά Συμμετοχής»	44
B.3.2.2	Περιεχόμενα Φακέλου «Τεχνική Προσφορά»	44
B.3.2.3	Περιεχόμενα Φακέλου «Οικονομική Προσφορά»	45
B.3.2.4	Περιεχόμενα Φακέλου «Δικαιολογητικά Κατακύρωσης»	45
B.3.3	Ισχύς Προσφορών	45
B.3.4	Εναλλακτικές Προσφορές	46
B.3.5	Τιμές Προσφορών – Νόμισμα	46
B.4	<u>ΔΙΕΝΕΡΓΕΙΑ ΔΙΑΓΩΝΙΣΜΟΥ – ΑΞΙΟΛΟΓΗΣΗ ΠΡΟΣΦΟΡΩΝ</u>	48
B.4.1	Διαδικασία Διενέργειας Διαγωνισμού και Αξιολόγησης Προσφορών	48
B.4.1.1	Διαδικασία διενέργειας Διαγωνισμού - αποσφράγιση προσφορών	48
B.4.1.2	Κριτήρια ανάθεσης - Διαδικασία αξιολόγησης προσφορών	49
B.4.1.3	Κριτήρια ανάθεσης - Διαδικασία Αξιολόγησης	50
B.4.1.4	Αξιολόγηση τεχνικών προσφορών	52
B.4.1.5	Διαδικασία κατακύρωσης Διαγωνισμού	52
B.4.2	Απόρριψη προσφορών	53
B.4.3	Ενστάσεις	55
B.4.4	Αποτελέσματα – Κατακύρωση - Ματαίωση Διαγωνισμού	55
B.5	<u>ΚΑΤΑΡΤΙΣΗ ΣΥΜΒΑΣΗΣ – ΓΕΝΙΚΟΙ ΟΡΟΙ ΣΥΜΒΑΣΗΣ</u>	57
B.5.1	Κατάρτιση, υπογραφή, διάρκεια Σύμβασης – Εγγυήσεις	57
B.5.2	Διαδικασία παραλαβής Έργου	58
B.5.3	Τρόπος Πληρωμής – Κρατήσεις	60
B.5.4	Ποινικές Ρήτρες – Εκπτώσεις	60
B.5.5	Υποχρεώσεις Αναδόχου	61

Διακήρυξη Συνοπτικού Διαγωνισμού για το Έργο «Παροχή Υπηρεσιών Συμβούλου Τεχνικής Υποστήριξης του συστήματος FLUX/TL »

ΓΕΝΙΚΕΣ ΠΛΗΡΟΦΟΡΙΕΣ

B.5.6	Υπεργολαβίες	63
B.5.7	Εμπιστευτικότητα	64
B.5.8	Πνευματικά δικαιώματα	64
B.5.9	Εφαρμοστέο Δίκαιο	65
C	ΠΑΡΑΡΤΗΜΑΤΑ	66
<u>C.1</u>	<u>ΠΑΡΑΡΤΗΜΑ : ΥΠΟΔΕΙΓΜΑΤΑ ΕΓΓΥΗΤΙΚΩΝ ΕΠΙΣΤΟΛΩΝ</u>	<u>66</u>
C.1.1	ΕΓΓΥΗΤΙΚΗ ΕΠΙΣΤΟΛΗ ΣΥΜΜΕΤΟΧΗΣ	66
C.1.2	ΕΓΓΥΗΤΙΚΗ ΕΠΙΣΤΟΛΗ ΚΑΛΗΣ ΕΚΤΕΛΕΣΗΣ ΣΥΜΒΑΣΗΣ	67
<u>C.2</u>	<u>ΠΑΡΑΡΤΗΜΑ : ΥΠΟΔΕΙΓΜΑ ΒΙΟΓΡΑΦΙΚΟΥ ΣΗΜΕΙΩΜΑΤΟΣ</u>	<u>68</u>
<u>C.3</u>	<u>ΠΑΡΑΡΤΗΜΑ : ΠΙΝΑΚΕΣ ΟΙΚΟΝΟΜΙΚΗΣ ΠΡΟΣΦΟΡΑΣ</u>	<u>70</u>
C.3.1	Υπηρεσίες	70
C.3.2	Άλλες δαπάνες	70
C.3.3	Συγκεντρωτικός πίνακας Οικονομικής Προσφοράς	70
<u>C.4</u>	<u>ΠΑΡΑΡΤΗΜΑ : ΠΙΝΑΚΑΣ ΣΤΟΙΧΕΙΩΝ ΕΝΔΙΑΦΕΡΟΜΕΝΩΝ</u>	<u>71</u>
<u>Στοιχεία ενδιαφερόμενου Οικονομικού Φορέα της με (αριθμό/ημερομηνία)</u>		
	<u>Διακήρυξης του έργου με τίτλο</u>	<u>71</u>
<u>C.5</u>	<u>ΠΑΡΑΡΤΗΜΑ: ΤΕΥΔ</u>	<u>72</u>

ΓΕΝΙΚΕΣ ΠΛΗΡΟΦΟΡΙΕΣ**Συνοπτικά στοιχεία Έργου**

ΑΝΑΘΕΤΟΥΣΑ ΑΡΧΗ	Κοινωνία της Πληροφορίας Α.Ε. (ΚτΠ Α.Ε.)
ΤΙΤΛΟΣ ΕΡΓΟΥ	Παροχή Υπηρεσιών Συμβούλου Τεχνικής Υποστήριξης του συστήματος FLUX/TL
ΦΟΡΕΑΣ ΛΕΙΤΟΥΡΓΙΑΣ	Γενική Διεύθυνση Αλιείας (ΓΔΑ) του Υπουργείου Αγροτικής Ανάπτυξης και Τροφίμων
ΚΥΡΙΟΣ ΤΟΥ ΕΡΓΟΥ	ΥΠΟΥΡΓΕΙΟ ΑΓΡΟΤΙΚΗΣ ΑΝΑΠΤΥΞΗΣ ΚΑΙ ΤΡΟΦΙΜΩΝ
ΦΟΡΕΑΣ ΧΡΗΜΑΤΟΔΟΤΗΣΗΣ	Γενική Διεύθυνση Οικονομικών Υπηρεσιών (ΓΔΟΥ) του Υπουργείου Αγροτικής Ανάπτυξης και Τροφίμων
ΤΟΠΟΣ ΠΑΡΑΔΟΣΗΣ – ΤΟΠΟΣ ΠΑΡΟΧΗΣ ΥΠΗΡΕΣΙΩΝ	Γενική Διεύθυνση Αλιείας (ΓΔΑ) του Υπουργείου Αγροτικής Ανάπτυξης και Τροφίμων
ΕΙΔΟΣ ΣΥΜΒΑΣΗΣ - CPV	CPV: 71356300-1 Υπηρεσίες τεχνικής υποστήριξης
ΕΙΔΟΣ ΔΙΑΔΙΚΑΣΙΑΣ	Συνοπτικός Διαγωνισμός με κριτήριο ανάθεσης την πλέον συμφέρουσα από οικονομική άποψη προσφορά βέλτιστης σχέσης ποιότητας - τιμής
ΠΡΟΫΠΟΛΟΓΙΣΜΟΣ	Ο προϋπολογισμός του Έργου ανέρχεται στο ποσό των εξήντα χιλιάδων ευρώ €60.000 Μη περιλαμβανομένου ΦΠΑ 24%. (Προϋπολογισμός με ΦΠΑ € 74.400, ΦΠΑ : 14.400€)
ΧΡΗΜΑΤΟΔΟΤΗΣΗ ΕΡΓΟΥ	Το Έργο χρηματοδοτείται από το Επιχειρησιακό Πρόγραμμα «Θάλασσα και Αλιεία 2014-2020», στο πλαίσιο του ΕΣΠΑ, από το Ευρωπαϊκό Ταμείο Θάλασσας και Αλιείας (ΕΤΘΑ) και από Εθνικούς Πόρους. Οι δαπάνες του Έργου θα βαρύνουν το Πρόγραμμα Δημοσίων Επενδύσεων (ΠΔΕ), και συγκεκριμένα από την ΣΑΕ Ε0861 με ενάριθμο κωδικό 2019ΣΕ08610020
ΔΙΑΡΚΕΙΑ ΣΥΜΒΑΣΗΣ	18 ΜΗΝΕΣ
ΗΜΕΡΟΜΗΝΙΑ ΔΙΑΚΗΡΥΞΗΣ	14-10-2020
ΠΡΟΘΕΣΜΙΑ ΓΙΑ ΥΠΟΒΟΛΗ ΔΙΕΥΚΡΙΝΙΣΕΩΝ ΕΠΙ ΤΩΝ ΟΡΩΝ ΤΗΣ ΔΙΑΚΗΡΥΞΗΣ	23-10-2020
ΚΑΤΑΛΗΚΤΙΚΗ ΗΜΕΡΟΜΗΝΙΑ ΚΑΙ ΩΡΑ ΥΠΟΒΟΛΗΣ ΠΡΟΣΦΟΡΩΝ	02-11-2020 και ώρα 14:00
ΤΟΠΟΣ ΚΑΤΑΘΕΣΗΣ ΠΡΟΣΦΟΡΩΝ	Η έδρα της ΚτΠ Α.Ε.
ΗΜΕΡΟΜΗΝΙΑ ΚΑΙ ΩΡΑ ΑΠΟΣΦΡΑΓΙΣΗΣ ΠΡΟΣΦΟΡΩΝ	02-11-2020 και ώρα 14:00

Συντομογραφίες - γενικά

ΕΕ	Ευρωπαϊκή Ένωση
ΕΕΕΕ	Επίσημη Εφημερίδα της Ευρωπαϊκής Ένωσης/ επίσημο έντυπο όπου δημοσιεύεται η Νομοθεσία, καθώς και διοικητικές πράξεις, ανακοινώσεις, προκηρύξεις κλπ., που έχουν νομικές ή άλλες δεσμεύσεις για τα κράτη μέλη ή αυτούς που αφορούν.
ΕΟΧ	Ευρωπαϊκός Οικονομικός Χώρος
ΕΠ ΜΔΤ	Επιχειρησιακό Πρόγραμμα «Μεταρρύθμιση Δημοσίου Τομέα»
ΕΠ ΑΝΕΚ	Επιχειρησιακό Πρόγραμμα «Ανταγωνιστικότητα Επιχειρηματικότητα Καινοτομία»
ΕΣΠΑ	Εθνικό Στρατηγικό Πλαίσιο Αναφοράς
ΕΥΔ ΕΠΑΛΘ	Ειδική Υπηρεσία Διαχείρισης του Επιχειρησιακού Προγράμματος «ΑΛΙΕΙΑΣ ΚΑΙ ΘΑΛΑΣΣΑΣ»
ΕΥΔ ΕΠ ΔΜ	Ειδική Υπηρεσία Διαχείρισης του Επιχειρησιακού Προγράμματος «Μεταρρύθμιση Δημόσιου Τομέα»
ΕΥΔ ΕΠ ΑΝΕΚ	Ειδική Υπηρεσία Διαχείρισης του Επιχειρησιακού Προγράμματος «Ανταγωνιστικότητα Επιχειρηματικότητα Καινοτομία»
ΚτΠ Α.Ε.	Κοινωνία της Πληροφορίας Α.Ε.
ΝΠΔΔ	Νομικό Πρόσωπο Δημοσίου Δικαίου σύμφωνα με το ελληνικό δίκαιο
ΝΠΙΔ	Νομικό Πρόσωπο Ιδιωτικού Δικαίου σύμφωνα με το ελληνικό δίκαιο
ΣΑΕ	Συλλογική Απόφαση Έργου
ΤΠΕ	Τεχνολογίες Πληροφορικής και Επικοινωνιών
ΟΠΣ	Ολοκληρωμένο Πληροφοριακό Σύστημα

Ορισμοί διακηρύξεων της ΚτΠ Α.Ε.

Ανάδοχος	Ο προσφέρων που θα επιλεγεί και θα κληθεί να υπογράψει τη <u>Σύμβαση</u> και θα υλοποιήσει το σύνολο του Έργου.
Αναθέτουσα Αρχή	Η ΚτΠ Α.Ε. η οποία θα υπογράψει με τον Ανάδοχο τη <u>Σύμβαση</u> για την εκτέλεση του Έργου.
Αντίκλητος	Το πρόσωπο που ο ΥΠΟΨΗΦΙΟΣ ΑΝΑΔΟΧΟΣ με έγγραφη δήλωσή του, στην οποία περιλαμβάνονται τα πλήρη στοιχεία του προσώπου (ονοματεπώνυμο, ταχυδρομική διεύθυνση, αριθμός τηλεφώνου, fax, κλπ.) ορίζει ως υπεύθυνο για τις ενδεχόμενες ανάγκες επικοινωνίας της Αναθέτουσας Αρχής με αυτόν.
Αριθμός Διακήρυξης	Ο αριθμός Πρωτοκόλλου της απόφασης της διενέργειας του διαγωνισμού του Έργου
Αρμόδια Επιτροπή	Η Επιτροπή που συστήνεται κάθε φορά με απόφαση του αρμοδίου οργάνου της ΚτΠ Α.Ε. σύμφωνα με το άρθρο 221 του ν. 4412/2016.
Διακήρυξη	Το παρόν έγγραφο που εκδίδεται για τους ενδιαφερόμενους/ υποψηφίους διαγωνιζόμενους από την Αναθέτουσα Αρχή και περιέχει την περιγραφή του αντικειμένου και τις προϋποθέσεις με βάση τις οποίες διενεργείται ο Διαγωνισμός.

Διακήρυξη Συνοπτικού Διαγωνισμού για το Έργο «Παροχή Υπηρεσιών Συμβούλου Τεχνικής Υποστήριξης του συστήματος FLUX/TL »

ΓΕΝΙΚΕΣ ΠΛΗΡΟΦΟΡΙΕΣ

ΕΕΠΣ	Επιτροπή Εποπτείας Προγραμματικής Συμφωνίας
ΕΠΕ	Επιτροπή Παραλαβής Έργου Η ΕΠΕ συστήνεται κάθε φορά με απόφαση του αρμοδίου οργάνου της ΚτΠ Α.Ε. σύμφωνα με το άρθρο 221 του ν. 4412/2016.
Επίσημη γλώσσα του Διαγωνισμού και της Σύμβασης	Επίσημη γλώσσα της Σύμβασης είναι η ελληνική. Η παρούσα Διακήρυξη, τα έντυπα της Τεχνικής και Οικονομικής Προσφοράς και η/οι Σύμβαση/εις είναι συνταγμένα στην ελληνική γλώσσα. Όλα τα δικαιολογητικά και οι προσφορές των διαγωνιζομένων που θα υποβληθούν θα είναι συνταγμένα στην ελληνική γλώσσα, εκτός από τα τεχνικά φυλλάδια/ εγχειρίδια που μπορεί να είναι στην αγγλική γλώσσα.
Έργο	Το σύνολο του υπό ανάθεση Έργου.
Προϋπολογισμός Έργου	Η εκτιμώμενη από την Αναθέτουσα Αρχή δαπάνη για την υλοποίηση του Έργου (μη περιλαμβανομένου ΦΠΑ).
Σύμβαση	Το συμφωνητικό που θα υπογραφεί μεταξύ των συμβαλλομένων μερών για το σύνολο του Έργου, δηλαδή μεταξύ της ΚτΠ Α.Ε. ως Αναθέτουσας Αρχής και του Αναδόχου του Έργου που θα επιλεγεί.
Έγγραφα της Σύμβασης	Έγγραφα της παρούσας σύμβασης είναι η παρούσα διακήρυξη με τα παραρτήματά της.
Συμβατικό Τίμημα	Το συνολικό τίμημα της Σύμβασης (συμπεριλαμβανομένου ΦΠΑ).

Α ΜΕΡΟΣ: ΠΕΡΙΒΑΛΛΟΝ ΚΑΙ ΑΝΤΙΚΕΙΜΕΝΟ ΕΡΓΟΥ**A.1 Σκοποί - στόχοι - κρίσιμοι παράγοντες επιτυχίας του Έργου****A.2 Περιβάλλον Έργου****A.2.1 Εμπλεκόμενοι στην υλοποίηση του Έργου**

Για την υλοποίηση του Έργου της παρούσας Διακήρυξης εμπλέκονται οι ακόλουθοι:

ΦΟΡΕΑΣ ΔΙΑΧΕΙΡΙΣΗΣ ΤΟΥ ΕΠ	ΕΥΔ ΕΠΑΛΘ	https://alieia.gr/
ΦΟΡΕΑΣ ΥΛΟΠΟΙΗΣΗΣ	Κοινωνία της Πληροφορίας Α.Ε	Βλ. παρ. Α.2.1.1
ΦΟΡΕΑΣ ΧΡΗΜΑΤΟΔΟΤΗΣΗΣ	Το Υπουργείο Αγροτικής Ανάπτυξης και Τροφίμων/ Γενική Διεύθυνση Οικονομικών Υπηρεσιών (ΓΔΟΥ)	http://www2.minagric.gr/ Βλ. παρ. Α.2.1.3
ΚΥΡΙΟΣ ΤΟΥ ΕΡΓΟΥ	ΥΠΟΥΡΓΕΙΟ ΑΓΡΟΤΙΚΗΣ ΑΝΑΠΤΥΞΗΣ ΚΑΙ ΤΡΟΦΙΜΩΝ	Βλ. παρ. Α.2.1.2
ΦΟΡΕΑΣ ΛΕΙΤΟΥΡΓΙΑΣ ΤΟΥ ΕΡΓΟΥ	Γενική Διεύθυνση Αλιείας (ΓΔΑ) του Υπουργείου Αγροτικής Ανάπτυξης και Τροφίμων	Βλ. παρ. Α.2.1.2
ΕΕΠΣ		Βλ. παρ. Α.2.1.4
ΕΠΕ		Βλ. παρ. Α.2.1.5
Υπηρεσία Παρακολούθησης Έργου		Βλ. παρ. Α.2.1.6
Επιθεωρητές Έργου		Βλ. παρ. Α.2.1.7

A.2.1.1 «Κοινωνία της Πληροφορίας Α.Ε.» (ΚτΠ Α.Ε.)

Η «Κοινωνία της Πληροφορίας Α.Ε.», είναι εταιρεία η οποία λειτουργεί χάριν του δημοσίου συμφέροντος και έχει ως κύρια αποστολή την ανάπτυξη δράσεων και την υποστήριξη αρμοδίων φορέων για τη βελτίωση της διοικητικής ικανότητας της δημόσιας διοίκησης, την εκτέλεση και διαχείριση έργων στους τομείς της πληροφορικής, ηλεκτρονικών επικοινωνιών και νέων τεχνολογιών για τη δημόσια διοίκηση, την εκτέλεση δράσεων κρατικών ενισχύσεων και τη συλλογή και επεξεργασία ποιοτικών και ποσοτικών στοιχείων για τα θέματα που σχετίζονται με την πρόοδο της Ελλάδας σε θέματα κοινωνίας της πληροφορίας και ψηφιακής σύγκλισης στους τομείς των τεχνολογιών πληροφορικής και ηλεκτρονικών επικοινωνιών και η υποστήριξη του Υπουργείου Ψηφιακής Διακυβέρνησης ως βασικός επιτελικός βραχίονας υλοποίησης της στρατηγικής, των έργων και δράσεων του Υπουργείου στο πλαίσιο του Ψηφιακού Μετασχηματισμού της Δημοσίας Διοίκησης της χώρας.

Η Εταιρεία λειτουργεί με τους κανόνες της ιδιωτικής οικονομίας του Ν. 3429/2005, στο πλαίσιο των διατάξεων του Ν. 3614/2007 (ΦΕΚ 267/Α), του Ν.4314/2014, Άρθρο 59, παρ. 17 και του καταστατικού της όπως ισχύει (ΦΕΚ Β/343/07.02.2020) και εποπτεύεται από το Υπουργείο Ψηφιακής Διακυβέρνησης.

Σκοπός της εταιρείας είναι:

α) Η εκτέλεση δράσεων και έργων βελτίωσης της διοικητικής ικανότητας της δημόσιας διοίκησης στο πλαίσιο εφαρμογής οποιουδήποτε επιχειρησιακού προγράμματος, απ' όπου κι εάν αυτό χρηματοδοτείται (λ.χ. από ενωσιακούς ή/και από εθνικούς πόρους ή/και μέσω του Προγράμματος Δημοσίων Επενδύσεων), και η υποστήριξη της για την εκτέλεση όμοιων δράσεων και έργων με στόχο την ενδυνάμωση της διοικητικής αποτελεσματικότητάς της.

β) Η εκτέλεση έργων στον τομέα της πληροφορικής, της επικοινωνίας και των νέων τεχνολογιών για τη βελτίωση της δημόσιας διοίκησης στο πλαίσιο εφαρμογής των επιχειρησιακών προγραμμάτων του ΕΣΠΑ ή άλλων ευρωπαϊκών συγχρηματοδοτούμενων προγραμμάτων, ή/και εθνικών προγραμμάτων, απ' όπου κι εάν αυτά χρηματοδοτούνται (λ.χ. από ενωσιακούς ή/και από εθνικούς πόρους ή/και μέσω του Προγράμματος Δημοσίων Επενδύσεων), και η υποστήριξη της δημόσιας διοίκησης για την εκτέλεση σχετικών έργων.

γ) Η υποστήριξη του Υπουργείου Ψηφιακής Διακυβέρνησης ως βασικός επιτελικός βραχίονας υλοποίησης της στρατηγικής, των έργων και δράσεων του Υπουργείου στο πλαίσιο του Ψηφιακού Μετασχηματισμού της Δημόσιας Διοίκησης της χώρας.

δ) Η υποστήριξη ή/και διαχείριση της λειτουργίας συστημάτων πληροφορικής και επικοινωνίας της δημόσιας διοίκησης, όπως προβλέπεται ήδη στο ν. 2860/2000 (άρθρο 24 παράγραφος 6γ).

ε) Η ανάληψη της εκτέλεσης πράξεων και ενεργειών τεχνικής υποστήριξης, που χρηματοδοτούνται από επιχειρησιακά προγράμματα του ΕΣΠΑ ή από άλλα συγχρηματοδοτούμενα ευρωπαϊκά προγράμματα, ή/και εθνικά προγράμματα με χρηματοδότηση μέσω του Προγράμματος Δημοσίων Επενδύσεων ή/και μέσω του τακτικού προϋπολογισμού.

στ) Η χωρίς αντάλλαγμα υποστήριξη των ενδιαμέσων φορέων διαχείρισης για δράσεις κρατικών ενισχύσεων στο πλαίσιο του ΕΣΠΑ, ή/και άλλων συγχρηματοδοτούμενων προγραμμάτων, ή/και εθνικών προγραμμάτων δράσεων κρατικών ενισχύσεων χρηματοδοτούμενα από κάθε πηγή χρηματοδότησης (λ.χ. ενωσιακή ή/και εθνική) ύστερα από αίτηση του φορέα και υπογραφή σχετικής προγραμματικής συμφωνίας με την εταιρεία

ζ) Η ανάληψη ως δικαιούχου ή ενδιάμεσου φορέα της υλοποίησης πράξεων σχετικών με Τεχνολογίες Πληροφορικής και Επικοινωνιών που απευθύνονται σε πολίτες ή σε επιχειρήσεις (κρατικές ενισχύσεις) και χρηματοδοτούνται από συγχρηματοδοτούμενα προγράμματα ή/ και εθνικά προγράμματα χρηματοδοτούμενα από το Πρόγραμμα Δημοσίων Επενδύσεων ή/και από κάθε άλλη πηγή.

η) Η ανάληψη της υλοποίησης ενεργειών τεχνικής βοήθειας που χρηματοδοτούνται από επιχειρησιακά προγράμματα του ΕΣΠΑ ή/και από άλλα συγχρηματοδοτούμενα προγράμματα ή/και εθνικά προγράμματα με πηγή χρηματοδότησης ενωσιακούς ή/και εθνικούς πόρους ή/ και μέσω του Προγράμματος Δημοσίων Επενδύσεων.

θ) Η συστηματική τεκμηρίωση και παρακολούθηση των χαρακτηριστικών, των προβλημάτων και της εξέλιξης της διοικητικής ικανότητας της δημόσιας διοίκησης, την αξιολόγηση των αποτελεσμάτων των προγραμμάτων και δράσεων που αποσκοπούν στη βελτίωση της και τη διευκόλυνση της μεταφοράς και προσαρμογής ξένης εμπειρίας και καλών πρακτικών στο ελληνικό διοικητικό περιβάλλον.

ι) Η συλλογή και επεξεργασία ποιοτικών και ποσοτικών στοιχείων για τα θέματα που σχετίζονται με την πρόοδο της Ελλάδας σε θέματα κοινωνίας της πληροφορίας και ψηφιακής σύγκλισης στους τομείς των τεχνολογιών πληροφορικής και ηλεκτρονικών επικοινωνιών, καθώς και σε άλλους τομείς, η εξέλιξη των οποίων διέπεται από τεχνολογίες πληροφορικής και ηλεκτρονικών επικοινωνιών.

ια) Η διάχυση βέλτιστων πρακτικών και η συμμετοχή σε διεθνείς οργανισμούς και έργα, που σχετίζονται με τους παραπάνω τομείς, καθώς και η κατάρτιση σχετικών μελετών και προτάσεων προς την πολιτεία και κάθε άλλο ενδιαφερόμενο.

A.2.1.2 Κύριος του Έργου - Φορέας Λειτουργίας

Κύριος του Έργου και Φορέας Λειτουργίας του Έργου είναι του Υπουργείου Αγροτικής Ανάπτυξης και Τροφίμων και ειδικότερα η **Γενική Διεύθυνση Αλιείας** :

Η **Γενική Διεύθυνση Αλιείας** είναι ο διοικητικός τομέας του Υπουργείου Αγροτικής Ανάπτυξης και Τροφίμων, ο οποίος διαχειρίζεται τους τομείς συλλεκτικής αλιείας, υδατοκαλλιέργειας και εμπορίας-μεταποίησης των προϊόντων αλιείας και τον έλεγχο αυτών.

Η **Γενική Διεύθυνση Αλιείας**, έχει στρατηγικό σκοπό την ανάδειξη του πρωτογενούς τομέα μέσα από την ανάπτυξη της συλλεκτικής αλιείας και των υδατοκαλλιεργειών, με στόχους τη βέλτιστη διαχείριση των αλιευτικών πόρων, και την πάταξη της Παράνομης Λαθραίας Άναρχης (ΠΛΑ) Αλιείας, την εφαρμογή κανόνων διακίνησης και εμπορίας των προϊόντων αλιείας και υδατοκαλλιέργειας, την αύξηση της προστιθέμενης αξίας των προϊόντων του τομέα, την εφαρμογή του ελέγχου στις αλιευτικές δραστηριότητες και τα προϊόντα του τομέα αλιείας, την ανάπτυξη συνεργασιών με συναρμόδιες υπηρεσίες και φορείς και την προώθηση θεμάτων στο πλαίσιο της Ε.Ε. και των Διεθνών Οργανισμών (άρθρο 8, π.δ. 97, Α' 2017).

Η οργανωτική δομή της Γενικής Διεύθυνσης Αλιείας αποτυπώνεται στο ακόλουθο σχήμα:

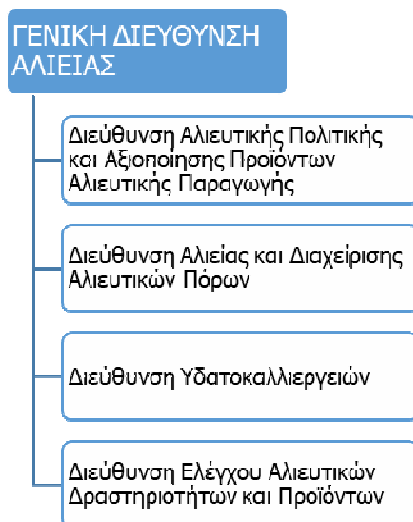

Η **Γενική Διεύθυνση Αλιείας**, συγκροτείται από τις ακόλουθες Διευθύνσεις:

1. Τη Διεύθυνση Αλιευτικής Πολιτικής και Αξιοποίησης Προϊόντων Αλιευτικής Παραγωγής που συγκροτείται από τα ακόλουθα τμήματα:
 1. Τμήμα Προγραμματισμού και Αλιευτικών Εφαρμογών
 2. Τμήμα Κοινής Αλιευτικής Πολιτικής και Κοινής Οργάνωσης της Αγοράς
 3. Τμήμα Διεθνών Οργανισμών και Περιφερειακών Οργανώσεων Διαχείρισης της Αλιείας και Διεθνών Σχέσεων
 4. Τμήμα Αξιοποίησης και Προώθησης Αλιευτικών Προϊόντων

και έχει τους εξής επιχειρησιακούς στόχους:

- την προώθηση θεμάτων ελληνικού ενδιαφέροντος στο πλαίσιο της Ε.Ε. των Διεθνών Οργανισμών και Περιφερειακών Οργανώσεων Διαχείρισης της Αλιείας

- την εφαρμογή διατάξεων της Κοινής Αλιευτικής Πολιτικής και της Κοινής Οργάνωσης Αγοράς
 - τη διαμόρφωση προτάσεων πολιτικής στο πλαίσιο κατάρτισης Εθνικής Στρατηγικής για την Αλιεία
2. Τη Διεύθυνση Αλιείας και Διαχείρισης Αλιευτικών Πόρων που συγκροτείται στα ακόλουθα τμήματα:
1. Τμήμα Ανάπτυξης Συλλεκτικής Αλιείας
 2. Τμήμα Διαχείρισης Συλλεκτικής Αλιείας
 3. Τμήμα Οικοσυστημικής Διαχείρισης Αλιευτικών πόρων
- με τους εξής επιχειρησιακούς στόχους:
- την υλοποίηση των αλιευτικών εφαρμογών
 - την εκπόνηση εθνικής στρατηγικής για τη βιώσιμη ανάπτυξη και διαχείριση αλιευτικών πόρων στα θαλάσσια και εσωτερικά ύδατα
 - την εναρμόνιση των διατάξεων της Κοινής Αλιευτικής Πολιτικής με την εθνική νομοθεσία
 - την προώθηση της οικοσυστημικής προσέγγισης στη διαχείριση των Αλιευτικών πόρων
3. Τη Διεύθυνση Υδατοκαλλιεργειών που συγκροτείται από τα ακόλουθα τμήματα:
1. Τμήμα Ανάπτυξης Υδατοκαλλιεργειών
 2. Τμήμα Διαχείρισης Υδατοκαλλιεργειών
 3. Τμήμα Εκτατικών Υδατοκαλλιεργειών και
 4. Τμήμα Δεδομένων Τομέα Υδατοκαλλιεργειών
- με τους εξής επιχειρησιακούς στόχους:
- τη βιώσιμη και ορθολογική ανάπτυξη της υδατοκαλλιέργειας
 - τη στήριξη του κλάδου και των επιχειρήσεων και η αύξηση της ανταγωνιστικότητας
4. Τη Διεύθυνση Ελέγχου Αλιευτικών Δραστηριοτήτων και Προϊόντων που συγκροτείται στα ακόλουθα τμήματα:
1. Τμήμα Συντονισμού Εθνικών Ελεγκτικών Δραστηριοτήτων (**Ενιαία Αρχή Ελέγχου**)
 2. Τμήμα Πραγματοποίησης Ελέγχων
 3. Τμήμα Συστημάτων Καταγραφής και Διαχείρισης Δεδομένων
 4. Τμήμα Καταπολέμησης Παράνομης Λαθραίας και Άναρχης Αλιείας
- με επιχειρησιακούς στόχους:
- την εφαρμογή του ελέγχου τήρησης των κανόνων της Κοινής Αλιευτικής Πολιτικής με μια συνολική προσέγγιση
 - τον έλεγχο και την επιθεώρηση για την τήρηση της αλιευτικής νομοθεσίας
 - τη λειτουργία συστημάτων καταγραφής και ανάλυσης δεδομένων αλιευτικών δραστηριοτήτων και ελέγχου
 - την εφαρμογή των κανόνων για την καταπολέμηση της Παράνομης, Λαθραίας και Άναρχης Αλιείας (ΠΛΑ).
5. Τη Διεύθυνση Αλιείας και Διαχείρισης Αλιευτικών Πόρων που συγκροτείται στα ακόλουθα τμήματα:
1. Τμήμα Ανάπτυξης Συλλεκτικής Αλιείας
 2. Τμήμα Διαχείρισης Συλλεκτικής Αλιείας
 3. Τμήμα Οικοσυστημικής Διαχείρισης Αλιευτικών πόρων
- με τους εξής επιχειρησιακούς στόχους:

- την υλοποίηση των αλιευτικών εφαρμογών
 - την εκπόνηση εθνικής στρατηγικής για τη βιώσιμη ανάπτυξη και διαχείριση αλιευτικών πόρων στα θαλάσσια και εσωτερικά ύδατα
 - την εναρμόνιση των διατάξεων της Κοινής Αλιευτικής Πολιτικής με την εθνική νομοθεσία
 - την προώθηση της οικοσυστημικής προσέγγισης στη διαχείριση των Αλιευτικών πόρων
6. Τη Διεύθυνση Υδατοκαλλιεργειών που συγκροτείται από τα ακόλουθα τμήματα:
1. Τμήμα Ανάπτυξης Υδατοκαλλιεργειών
 2. Τμήμα Διαχείρισης Υδατοκαλλιεργειών
 3. Τμήμα Εκτατικών Υδατοκαλλιεργειών και
 4. Τμήμα Δεδομένων Τομέα Υδατοκαλλιεργειών
- με τους εξής επιχειρησιακούς στόχους:
- τη βιώσιμη και ορθολογική ανάπτυξη της υδατοκαλλιέργειας
 - τη στήριξη του κλάδου και των επιχειρήσεων και η αύξηση της ανταγωνιστικότητας
7. Τη Διεύθυνση Ελέγχου Αλιευτικών Δραστηριοτήτων και Προϊόντων που συγκροτείται στα ακόλουθα τμήματα:
1. Τμήμα Συντονισμού Εθνικών Ελεγκτικών Δραστηριοτήτων (**Ενιαία Αρχή Ελέγχου**)
 2. Τμήμα Πραγματοποίησης Ελέγχων
 3. Τμήμα Συστημάτων Καταγραφής και Διαχείρισης Δεδομένων
 4. Τμήμα Καταπολέμησης Παράνομης Λαθραίας και Άναρχης Αλιείας
- με επιχειρησιακούς στόχους:
- την εφαρμογή του ελέγχου τήρησης των κανόνων της Κοινής Αλιευτικής Πολιτικής με μια συνολική προσέγγιση
 - τον έλεγχο και την επιθεώρηση για την τήρηση της αλιευτικής νομοθεσίας
 - τη λειτουργία συστημάτων καταγραφής και ανάλυσης δεδομένων αλιευτικών δραστηριοτήτων και ελέγχου
 - την εφαρμογή των κανόνων για την καταπολέμηση της Παράνομης, Λαθραίας και Άναρχης Αλιείας (ΠΛΑ).

A.2.1.3 Επιτροπή Εποπτείας Προγραμματικής Συμφωνίας (ΕΕΠΣ)

Ο Κύριος του Έργου και η **ΚτΠ Α.Ε.** έχουν συνάψει «Προγραμματική Συμφωνία». Στην εν λόγω συμφωνία περιγράφεται το αντικείμενό της, το πλαίσιο συνεργασίας για την υλοποίηση του Έργου. Η Προγραμματική Συμφωνία προβλέπει τη λειτουργία της Επιτροπής Εποπτείας της Προγραμματικής Συμφωνίας και αποτελεί τη στρατηγική Επιτροπή διοίκησης του Έργου.

A.2.1.4 Επιτροπή Παραλαβής του Έργου (ΕΠΕ)

Η παραλαβή των παρεχόμενων υπηρεσιών ή/και παραδοτέων γίνεται από αρμόδια Επιτροπή Παραλαβής Έργου (ΕΠΕ) που συγκροτείται από την Αναθέτουσα Αρχή, σύμφωνα με την παράγραφο 11 εδάφιο δ' του άρθρου 221 του ν. 4412/2016 και σύμφωνα με τα κατωτέρω αναλυτικώς αναφερόμενα.

Η παράδοση του Έργου από τον ανάδοχο γίνεται υποχρεωτικά εντός των προθεσμιών του χρονοδιαγράμματος της παρούσας, όπως θα εξειδικευθεί με την προσφορά του αναδόχου και θα αναφερθεί στη Σύμβαση.

Διαδικασία Παραλαβής :

Κατά τη διαδικασία παραλαβής διενεργείται ο απαιτούμενος έλεγχος, σύμφωνα με τα οριζόμενα στη σύμβαση, μπορεί δε να καλείται να παραστεί και ο ανάδοχος. Μετά την ολοκλήρωση της διαδικασίας, η επιτροπή παραλαβής: α) είτε παραλαμβάνει τις σχετικές υπηρεσίες ή παραδοτέα, εφόσον καλύπτονται οι απαιτήσεις της σύμβασης χωρίς έγκριση ή απόφαση του αποφαινομένου οργάνου, β) είτε εισηγείται για την παραλαβή με παρατηρήσεις ή την απόρριψη των παρεχόμενων υπηρεσιών ή παραδοτέων, σύμφωνα με τις παραγράφους 3 και 4. Τα ανωτέρω εφαρμόζονται και σε τμηματικές παραλαβές.

Αν η επιτροπή παραλαβής κρίνει ότι οι παρεχόμενες υπηρεσίες ή τα παραδοτέα δεν ανταποκρίνονται πλήρως στους όρους της σύμβασης, συντάσσεται πρωτόκολλο προσωρινής παραλαβής, που αναφέρει τις παρεκκλίσεις που διαπιστώθηκαν από τους όρους της σύμβασης και γνωμοδοτεί αν οι αναφερόμενες παρεκκλίσεις επηρεάζουν την καταλληλότητα των παρεχόμενων υπηρεσιών ή παραδοτέων και συνεπώς αν μπορούν οι τελευταίες να καλύψουν τις σχετικές ανάγκες.

Για την εφαρμογή της προηγούμενης παραγράφου ορίζονται τα ακόλουθα:

α) Στην περίπτωση που διαπιστωθεί ότι, δεν επηρεάζεται η καταλληλότητα, με αιτιολογημένη απόφαση του αρμόδιου αποφαινομένου οργάνου, μπορεί να εγκριθεί η παραλαβή των εν λόγω παρεχόμενων υπηρεσιών ή παραδοτέων, με έκπτωση επί της συμβατικής αξίας, η οποία θα πρέπει να είναι ανάλογη προς τις διαπιστωθείσες παρεκκλίσεις. Μετά την έκδοση της ως άνω απόφασης, η επιτροπή παραλαβής υποχρεούται να προβεί στην οριστική παραλαβή των παρεχόμενων υπηρεσιών ή παραδοτέων της σύμβασης και να συντάξει σχετικό πρωτόκολλο οριστικής παραλαβής, σύμφωνα με τα αναφερόμενα στην απόφαση.

β) Αν διαπιστωθεί ότι επηρεάζεται η καταλληλότητα, με αιτιολογημένη απόφαση του αρμόδιου αποφαινομένου οργάνου απορρίπτονται οι παρεχόμενες υπηρεσίες ή τα παραδοτέα, με την επιφύλαξη των οριζόμενων στο άρθρο 220.

Αν παρέλθει χρονικό διάστημα μεγαλύτερο των τριάντα (30) ημερών από την ημερομηνία υποβολής του παραδοτέου από τον οικονομικό φορέα και δεν έχει εκδοθεί πρωτόκολλο παραλαβής της παραγράφου 2 ή πρωτόκολλο με παρατηρήσεις της παραγράφου 3, θεωρείται ότι η παραλαβή έχει συντελεσθεί αυτοδίκαια.

Ανεξάρτητα από την, κατά τα ανωτέρω, αυτοδίκαιη παραλαβή και την πληρωμή του αναδόχου, πραγματοποιούνται οι προβλεπόμενοι από τη σύμβαση έλεγχοι από επιτροπή που συγκροτείται με απόφαση του αρμόδιου αποφαινομένου οργάνου, στην οποία δεν μπορεί να συμμετέχουν ο πρόεδρος και τα μέλη της επιτροπής παραλαβής. Η παραπάνω επιτροπή παραλαβής προβαίνει σε όλες τις διαδικασίες παραλαβής που προβλέπονται από την σύμβαση και συντάσσει τα σχετικά πρωτόκολλα. Οι εγγυητικές επιστολές προκαταβολής και καλής εκτέλεσης δεν επιστρέφονται πριν την ολοκλήρωση όλων των προβλεπομένων από τη σύμβαση ελέγχων και τη σύνταξη των σχετικών πρωτοκόλλων. Οποιαδήποτε ενέργεια που έγινε από την αρχική επιτροπή παραλαβής, δεν λαμβάνεται υπόψη.

A.2.1.5 Επιτροπή Παρακολούθησης Έργου

Η παρακολούθηση της εκτέλεσης της Σύμβασης και η διοίκηση αυτής θα διενεργείται σύμφωνα με το άρθρο 216 του Ν. 4412/2016 ειδικότερα από ειδική επιτροπή η οποία θα ορισθεί με απόφαση της αναθέτουσας αρχής και η οποία και θα εισηγείται, στο αρμόδιο αποφαινομένο όργανο ήτοι, το

Διοικητικό Συμβούλιο, για όλα τα ζητήματα που αφορούν στην προσήκουσα εκτέλεση όλων των όρων της σύμβασης και στην εκπλήρωση των υποχρεώσεων του αναδόχου, στη λήψη των επιβεβλημένων μέτρων λόγω μη τήρησης των ως άνω όρων και ιδίως για ζητήματα που αφορούν σε τροποποίηση του αντικειμένου και παράταση της διάρκειας της σύμβασης, υπό τους όρους του άρθρου 132 του ν. 4412/2016.

Με υπόδειξη του Κυρίου του Έργου μπορεί να ορίζονται εκπρόσωποί του, οι οποίοι θα συμμετέχουν στην επιτροπή παρακολούθησης της σύμβασης.

Η επιτροπή παρακολούθησης θα αποστέλει έγγραφα οδηγιών και εντολών προς τον ανάδοχο αναφορικά με την εκτέλεση της σύμβασης. Τα καθήκοντα παρακολούθησης, ενδεικτικά περιλαμβάνουν την πιστοποίηση της εκτέλεσης του αντικειμένου της σύμβασης καθώς και τον έλεγχο συμμόρφωσης του αναδόχου με τους όρους αυτής.

A.2.1.6 Επιθεωρητές (auditors) Έργου

Στο πλαίσιο υλοποίησης του υπό ανάθεση Έργου, η ΚτΠ Α.Ε. δύναται να αναθέσει σε στελέχη της ή τρίτο ανεξάρτητο όργανο τη διενέργεια τακτικών ή έκτακτων επιθεωρήσεων Έργου (project audits) για την πιστοποίηση της πορείας των εργασιών και την καταγραφή συμπερασμάτων και περιοχών παρέμβασης ή βελτίωσης.

Τέτοιοι έλεγχοι δύναται να διενεργηθούν σε οποιοδήποτε χρονικό σημείο εξέλιξης του Έργου, κατόπιν έγκαιρης σχετικής ενημέρωσης του Αναδόχου από την ΚτΠ Α.Ε.

Ο Ανάδοχος οφείλει να συμμορφωθεί με τις υποδείξεις κατόπιν σχετικής έγκρισης που θα επικυρώνεται από το αρμόδιο όργανο της ΚτΠ Α.Ε.

Ο Ανάδοχος οφείλει στο πλαίσιο των εργασιών του να καταθέσει στους οριζόμενους από την ΚτΠ Α.Ε. επιθεωρητές κάθε σχετικό τεκμηριωτικό υλικό προκειμένου αυτοί να διενεργήσουν τους ελέγχους.

A.3 Υφιστάμενη Κατάσταση

Η διαδικασία αποστολής δεδομένων μέσω Flux αποτελεί τον κύριο πυλώνα επικοινωνίας των εφαρμογών διαχείρισης αλιευτικής προσπάθειας (ERS όπως το ΟΣΠΑ και το ΕΑΜ) αλλά και των εφαρμογών VMS με την κοινότητα και τα άλλα κράτη μέλη.

Η διαδικασία προβλέπει την αποστολή Reports στην κοινότητα αλλά και τη διαδικασία Query and Response από την κοινότητα και τα άλλα κράτη μέλη.

Το FLUX Transport Layer (εφεξής Flux/TL) είναι ένα Middleware το οποίο δίνεται από την κοινότητα και όλα τα κράτη μέλη αλλά και οι χώρες που έχουν διακρατικές συμφωνίες μπορούν να το έχουν και να το αναβαθμίζουν ώστε να μπορούν να επικοινωνούν.

Για την υλοποίηση κάθε τμήματος του FLUX/TL χρειάζεται η ανάπτυξη μίας πλειάδας Business Rules (από 200 έως και 900 ανα τμήμα) και μετά ενδεδειγμένος έλεγχος με την κοινότητα αλλά και με άλλη χώρα μέλος, ώστε να πιστοποιηθεί η λειτουργία.

Η Ελλάδα έχει αυτή τη στιγμή 2 Nodes, έναν για τον κόμβο του VMS (GRC) και έναν για όλα τα υπόλοιπα (GRC:FA). Ο Κόμβος GRC:FA που έχει το ΟΣΠΑ βρίσκεται στην έκδοση 1.7.7.2 που είναι και η πλέον πρόσφατη.

Η αποστολή και ανταλλαγή των δεδομένων γίνεται στην παρούσα φάση με παράλληλη λειτουργία:

1. μέσω της υπό κατάργηση πλατφόρμας μόνο για την ανταλλαγή δεδομένων για την αλιευτική δραστηριότητα (ERS 3.1) και
2. μέσω της ειδικής πλατφόρμας FLUX (Fisheries Language for Universal eXchange) με χρήση κοινών διεθνών προτύπων ανταλλαγής UN/CEFACT (<http://www.unece.org/info/media/presscurrent-press-h/trade/2016/uncfact-adopts-the-flux-standard-for-sustainable-fisheries-management/doc.html>), στο πλαίσιο του IFDM (Integrated Fisheries Data Management programme), συγκεκριμένων μορφωμάτων:
 - FLUX_P1000-12, για την ανταλλαγή δεδομένων παραγωγής, που αντλεί δεδομένα από το υποσύστημα των αναφορών για τις τέσσερις μέχρι σήμερα διαμορφωμένες απαιτήσεις (εξωτερικός στόλος σε ευρωπαϊκή συμφωνία, αλιεύσεις ξιφίας, αλιεύσεις τόννου, αλιεύσεις άλλων ειδών). Αφορά μόνο σε διαδικασία αναφοράς (reporting), σε μηνιαία βάση (προθεσμία μέχρι τις 15 του μήνα που έπεται του μήνα αναφοράς).
 - FLUX_P1000-2, για την ανταλλαγή δεδομένων στόλου, που αντλεί δεδομένα από εφαρμογή του στόλου ΕΑΜ. Αφορά τόσο τη διαδικασία αναφοράς (reporting), σε ημερήσια βάση για τα νέα γεγονότα ή τις διορθώσεις αυτών συμπεριλαμβανομένου των δεδομένων πλήρους ιστορικότητας, όσο και τη διαδικασία ερώτησης /απάντησης (query/response), με αμφίδρομη υποστήριξη λειτουργίας, από και προς το σύστημά μας.
 - FLUX_P1000-3, για την ανταλλαγή δεδομένων αλιευτικής δραστηριότητας, που αντλεί δεδομένα από το υποσύστημα αλιείας. Αφορά τόσο τη διαδικασία αναφοράς (reporting), σε πραγματικό χρόνο για αλιεύσεις ελληνικών σκαφών που σχετίζονται με άλλο Κράτος Μέλος π.χ. κατάπλους σε λιμάνι άλλου ΚΜ, όσο και τη διαδικασία ερώτησης /απάντησης (query/response), με αμφίδρομη υποστήριξη λειτουργίας, από και προς το σύστημά μας.
 - FLUX_P1000-5, για την ανταλλαγή δεδομένων πωλήσεων, που αντλεί δεδομένα από το υποσύστημα εμπορίας. Αφορά τη διαδικασία αναφοράς (reporting), σε πραγματικό χρόνο για πωλήσεις αλιευμάτων που σχετίζονται με άλλο Κράτος Μέλος π.χ. ελληνική επιχείρηση είναι πρώτος αγοραστής αλιευμάτων σκάφους άλλου ΚΜ.

Διακήρυξη Συνοπτικού Διαγωνισμού για το Έργο «Παροχή Υπηρεσιών Συμβούλου Τεχνικής Υποστήριξης του συστήματος FLUX/TL »

Α ΜΕΡΟΣ: ΠΕΡΙΒΑΛΛΟΝ ΚΑΙ ΑΝΤΙΚΕΙΜΕΝΟ ΕΡΓΟΥ

A.4 Αντικείμενο Έργου

A.4.1 Αναλυτική Περιγραφή Αντικειμένου του Έργου

Το υπό ανάθεση έργο αποτελεί Υποέργο Νο 5 της Πράξης «Σύστημα Ελέγχου Αλιείας» που περιλαμβάνει δράσεις για την αναβάθμιση και επέκταση του Ολοκληρωμένου Συστήματος Παρακολούθησης και Καταγραφής των Αλιευτικών Δραστηριοτήτων (ΟΣΠΑ), το οποίο μαζί με το Κέντρο Παρακολούθησης Σκαφών (ΚΠΑ) αποτελεί το κύριο εργαλείο καταχώρησης δεδομένων αλιευτικής δραστηριότητας και καλύπτει εν γένει τις απαιτήσεις του κανονισμού ελέγχου [Κανονισμός (ΕΚ)1224/2009 «περί θεσπίσεως κοινοτικού συστήματος ελέγχου της τήρησης των κανόνων της κοινής αλιευτικής πολιτικής» (Υποεργο 1) καθώς και την Παροχή Υπηρεσιών Συμβούλου Τεχνικής Υποστήριξης (Υποέργο 2) καθ' όλη τη διάρκεια υλοποίησης του ΟΣΠΑ και Υπηρεσιών Συμβούλου Νομικής Υποστήριξης (Υποέργο 3) προκειμένου να εναρμονισθεί το εθνικό με το ενωσιακό θεσμικό πλαίσιο.

Το παρόν Υποέργο 5 είναι παροχή υπηρεσιών πριν τη συμβασιοποίηση του Υποέργου 2. Συγκεκριμένα το αντικείμενο του παρόντος περιλαμβάνει :

Υποστήριξη στον ανασχεδιασμό διαδικασιών και ροών των ηλεκτρονικών εφαρμογών και συστημάτων

Για την εφαρμογή του συστήματος ελέγχου προβλέπεται η αξιοποίηση των σύγχρονων τεχνολογιών για την ανάπτυξη και λειτουργία πληροφοριακών συστημάτων και εφαρμογών, στα οποία τηρούνται:

- δεδομένα του Συστήματος Παρακολούθησης Σκαφών·
- δεδομένα αλιευτικών δραστηριοτήτων, και ιδίως ημερολόγια αλιείας, δηλώσεις εκφόρτωσης, δηλώσεις μεταφόρτωσης και προαναγγελίες·
- δεδομένα από δηλώσεις ανάληψης, παραστατικά μεταφοράς και δελτία πώλησης·
- δεδομένα όσον αφορά την εμπορία αλιευτικών προϊόντων·
- δεδομένα από επιθεωρήσεις·
- δεδομένα ισχύος κινητήρα·
- δεδομένα του Συστήματος Εντοπισμού Σκαφών·
- δεδομένα σχετικά με τις διοπτεύσεις·
- δεδομένα σχετικά με τις διεθνείς αλιευτικές συμφωνίες·
- δεδομένα όσον αφορά τις εισόδους και εξόδους προς και από αλιευτικές περιοχές, τις θαλάσσιες περιοχές, όπου ισχύουν ειδικοί κανόνες πρόσβασης σε ύδατα και πόρους, τις περιοχές διακανονισμού των περιφερειακών οργανώσεων αλιείας και παρόμοιων οργανώσεων και τα ύδατα τρίτης χώρας·
- δεδομένα του Συστήματος Αυτόματης Αναγνώρισης·
- δεδομένα αδειοδοτήσεων (αλιευτικές άδειες και άδειες αλίευσης κ.α.),

με σκοπό τη διενέργεια συστηματικών και αυτόματων διασταυρούμενων ελέγχων ταχύτητα και με χαμηλό κόστος, διευκολύνοντας τις διοικητικές διαδικασίες τόσο για τις εθνικές αρχές όσο και για τις επιχειρήσεις, επιτρέποντας έτσι την έγκαιρη εκπόνηση αναλύσεων του κινδύνου και συνολικών αξιολογήσεων όλων των συναφών πληροφοριών όσον αφορά τον έλεγχο. Συνεπώς, το σύστημα

Διακήρυξη Συνοπτικού Διαγωνισμού για το Έργο «Παροχή Υπηρεσιών Συμβούλου Τεχνικής Υποστήριξης του συστήματος FLUX/TL »

Α ΜΕΡΟΣ: ΠΕΡΙΒΑΛΛΟΝ ΚΑΙ ΑΝΤΙΚΕΙΜΕΝΟ ΕΡΓΟΥ

ελέγχου πρέπει να επιτρέπει στα κράτη μέλη να συνδυάζουν τη χρήση των διαφόρων οργάνων ελέγχου για την εξασφάλιση των πιο αποτελεσματικών μεθόδων ελέγχου.

Τα πληροφοριακά αυτά συστήματα και εφαρμογές είναι από τη φύση τους δυναμικά και απαιτούν τη συνεχή επικαιροποίηση και ανασχεδιασμό προκειμένου να ενσωματώνουν τόσο από τεχνικής πλευράς όλες τις τελευταίες διαθέσιμες τεχνολογίες όσο και για να μπορούν να επικαιροποιούνται στο πλαίσιο του διαρκώς μεταβαλλόμενου θεσμικού πεδίου αναφοράς.

Οι ζητούμενες παρεχόμενες υπηρεσίες συνίστανται στη δημιουργία και τήρηση ενός δυναμικού συστήματος καταγραφής «as is – to be», των διαδικασιών και ροών που περιλαμβάνονται στα συστήματα αυτά και των απαιτήσεων ανασχεδιασμού και επικαιροποίησής τους όπως απαιτείται κάθε δεδομένη χρονική στιγμή βάσει των απαιτήσεων της ΕΕ.

Πέραν των τεχνολογικών και θεσμικών αλλαγών που θα λαμβάνονται υπόψη, ο σύμβουλος τεχνικής υποστήριξης θα συλλέγει πληροφορίες από τις αρμόδιες ελεγκτικές αρχές και τους εμπλεκόμενους χρήστες αυτών των συστημάτων σε τακτική βάση.

Ειδικότερα το αντικείμενο της σύμβασης που θα συναφθεί είναι η Παροχή Υπηρεσιών Συμβούλου Τεχνικής Υποστήριξης στην υλοποίηση των κάτωθι δράσεων, λαμβάνοντας υπόψη τις εκάστοτε τροποποιήσεις του θεσμικού πλαισίου (ενωσιακού και εθνικού), καθ' όλη τη διάρκεια εκτέλεσης της Σύμβασης:

- 1) Παροχή ανθρωποωρών για την Συντήρηση της λειτουργικότητας του FLUX /TL και αναβάθμισή του στην τελευταία έκδοση όπως αυτή αναπτύσσεται και είναι διαθέσιμη κάθε φορά από την Ε.Ε.
- 2) Παροχή ανθρωποωρών για την Ανάπτυξη, Υποστήριξη και Συντήρηση της ανταλλαγής δεδομένων με βάση τα πρότυπα FLUX P1000-1 έως και P1000-12, εκτός του P1000-7, συμπεριλαμβανομένων των διαδικασιών δοκιμών, τόσο με την ΕΕ όσο και με άλλα κράτη όπου απαιτείται και σύμφωνα με τα πρότυπα και τις απαιτήσεις όπως διατίθενται από την ΕΕ, κάθε φορά κατά τη διάρκεια του χρόνου ισχύος του έργου.

Θα πρέπει να τονιστεί ότι σε περίπτωση που η Σύμβαση του Υποέργου 2 ξεκινήσει πριν από τη λήξη της παρούσας, τότε η παρούσα σύμβαση λύεται και παύει η ισχύς της, δεδομένου ότι οι υπηρεσίες του παρόντος έργου θα λαμβάνονται από τη σύμβαση του Υποέργου 2.

A.4.2 Στόχοι του Έργου

Στόχος του παρόντος έργου είναι η Ανταπόκριση της ΓΔΑ σε άμεσες υποχρεώσεις που προκύπτουν από την εφαρμογή της Υπουργικής Απόφασης 2287/40083/2015 9695 Β') «Συμπληρωματικά μέτρα εφαρμογής των αναγκών ΟΣΠΑ ενωσιακών διατάξεων του κοινοτικού συστήματος ελέγχου..» για χρονικό διάστημα έως τη υπογραφή σύμβασης του Υποέργου 2.

Η Γενική Διεύθυνση Αλιείας έχει προβεί στην ενσωμάτωση της νομοθεσίας για την αποστολή αυτοματοποιημένων δεδομένων με την Ε.Ε για δεδομένα που αφορούν την αλιευτική προσπάθεια / τις αλλαγές τροποποιήσεις μεταβολές του στόλου / τα στοιχεία πωλήσεων / τις συγκεντρωτικές καταστάσεις αποστολής δεδομένων αλιείας.

A.5 Χρονοδιάγραμμα & Φάσεις του Έργου

Ο χρόνος υλοποίησης του Έργου ορίζεται κατά μέγιστο σε 18 μήνες.

A.5.1 Φάσεις Υλοποίησης Έργου

Η περιγραφή του Έργου ανά **Φάση** έχει ως εξής:

Φάση 1: Αναλύση Απαιτήσεων.

Ο ανάδοχος σε συνεργασία με τον Φορέα θα πρέπει να καταγράψει αναλυτικά τις παρεχόμενες υπηρεσίες και την κατανομή των ανθρωποωρών σε αυτές.

Η διάρκεια της Φάσης ορίζεται σε 1 μήνα από την υπογραφή της σύμβασης.

Φάση 2: Υποστήριξη στον ανασχεδιασμό διαδικασιών και ροών των ηλεκτρονικών εφαρμογών και συστημάτων

Ο ανάδοχος προσφέρει με βάση τα αποτελέσματα της Φάσης 1 τις υπηρεσίες υποστήριξης συλλέγοντας όλα τα απαραίτητα στοιχεία τεκμηρίωσής τους. Ο ανάδοχος ενημερώνει μηνιαίως για την πρόοδο του έργου.

Η διάρκεια της Φάσης ορίζεται κατά μέγιστο σε 17 μήνες από την παραλαβή της Φάσης 1.

A.5.2 Παραδοτέα

Ο Ανάδοχος θα υποβάλλει τα ακόλουθα παραδοτέα:

Παραδοτέα Φάσης 1:

1. Παραδοτέο Π.1 – Μελέτη Ανάλυσης Απαιτήσεων

Το παραδοτέο αυτό περιλαμβάνει κατ'ελάχιστον τα ακόλουθα:

- Οριστικοποίηση - ιεράρχηση των Επιχειρησιακών, Λειτουργικών και Τεχνικών Απαιτήσεων του Έργου καθώς και αποσαφήνιση του εύρους του Έργου, βάσει της Σύμβασης, της Διακήρυξης και της προσφοράς του Αναδόχου
- Επικαιροποίηση του χρονοδιαγράμματος του έργου ως προς το είδος των παρεχομένων υπηρεσιών και κατανομή των παρεχομένων ανθρωποωρών.
- Ορισμός στοιχείων τεκμηρίωσης (ποσοτικά και ποιοτικά).
- Σχέδιο επικοινωνίας με τη Γενική Διεύθυνση Αλιείας για την καταγραφή και υλοποίηση αιτημάτων υποστήριξης
- Διασφάλιση της ποιότητας των προσφερομένων υπηρεσιων.
- Ορισμός του τρόπου διαχείρισης τυχόν Αρχείων – Δεδομένων
- Προσδιορισμός του περιεχομένου των μηνιαίων αναφορών αναφορών της φάσης 2.

Διακήρυξη Συνοπτικού Διαγωνισμού για το Έργο «Παροχή Υπηρεσιών Συμβούλου Τεχνικής Υποστήριξης του συστήματος FLUX/TL »

Α ΜΕΡΟΣ: ΠΕΡΙΒΑΛΛΟΝ ΚΑΙ ΑΝΤΙΚΕΙΜΕΝΟ ΕΡΓΟΥ

Παραδοτέα Φάσης 2:

2. Παραδοτέο Π.2 – Μηνιαία Αναφορά Προόδου

Η υλοποίηση του Έργου περιλαμβάνει την παράδοση μηνιαίων εκθέσεων προόδου εργασιών, στις οποίες θα περιγράφονται οι υπηρεσίες που παρασχέθηκαν για την περίοδο αναφοράς, συμπεριλαμβανομένων των ημερήσιων δελτίων παρουσίας των στελεχών της ομάδας, που θα πραγματοποιείται στο χώρο που θα υποδειχθεί από την Αναθέτουσα Αρχή.

Επιπλέον θα καταγράφονται κατ' ελάχιστο:,

- ο Καταγράφει τις κυριες δραστηριότητες κατά τη διάρκεια της χρονικής περιόδου.
- ο Καταθέτει στοιχεία τεκμηρίωσης των δραστηριοτήτων της χρονικής περιόδου.
- ο Να παραθέτει τον Προγραμματισμό δραστηριοτήτων της επομενης χρονικής περιόδου.
- ο Επικαιροποιεί Χρονοδιαγραμμα έργου.
- ο Καταγραφει τυχόν θεμάτα που αφορούν στην υλοποίηση του έργου.

Οι μηνιαίες εκθέσεις προόδου υποβάλλονται εντός πέντε (5) εργασίμων ημερών από τη λήξη κάθε μήνα υλοποίησης του έργου.

3. Παραδοτέο Π.3 - Αναφορά Τεκμηρίωσης του έργου

Στο τέλος του έργου και με την ολοκλήρωση των υπηρεσιών του, ο Ανάδοχος θα πρέπει να καταθέσει συγκεντρωτικά στοιχεία των δραστηριοτήτων του και των στοιχείων τεκμηρίωσης του έργου.

A.6 Μεθοδολογία Διοίκησης Έργου

A.6.1 Σχήμα Διοίκησης Έργου

Ο υποψήφιος Οικονομικός Φορέας υποχρεούται να υποβάλλει στην Προσφορά του ολοκληρωμένη πρόταση για το σχήμα διοίκησης, την ομάδα έργου που θα διαθέσει για τη διοίκηση και υλοποίηση του Έργου και τους μηχανισμούς επικοινωνίας με τα εμπλεκόμενα μέρη στο έργο, το γνωστικό αντικείμενο που θα καλύψουν ο Υπεύθυνος και η Ομάδα Έργου, καθώς και το χρόνο απασχόλησής τους ανά Φάση του Έργου.

Σημειώνεται ότι κάθε υποψήφιος ανάδοχος θα πρέπει να προβλέψει κατάλληλη ομάδα έργου, σύμφωνα με τις απαιτήσεις της παρ. Β.2.7 του παρόντος τεύχους, για τη συνεχή υποστήριξή της.

Η **Ομάδα Έργου** του Αναδόχου απαιτείται να είναι επαρκής σε πλήθος και δεξιότητες και να περιλαμβάνει κατ' ελάχιστον :

- **Έναν (1) Υπεύθυνο Έργου (ΥΕ) (Project Manager)**, ο οποίος απαιτείται να διαθέτει τουλάχιστον τα ακόλουθα προσόντα:
 - ο Πανεπιστημιακή εκπαίδευση σε ένα από τα ακόλουθα πεδία: Θετικές Επιστήμες, Οικονομικές Επιστήμες ή Πληροφορικής.
 - ο 10ετή γενική επαγγελματική εμπειρία εκ των οποίων τουλάχιστον 6 έτη σε έργα σχεδιασμού λειτουργικών διαδικασιών.
 - ο Αποδεδειγμένη ικανότητα διαχείρισης έργων και 3ετή εργασιακή εμπειρία στη διοίκηση έργων.

Ο Υπεύθυνος Έργου απαιτείται να διαθέτει εμπειρία στην υλοποίηση έργων ΕΠΑΛΘ.

Πέραν του ΥΕ, η Ομάδα Έργου θα πρέπει να περιλαμβάνει στελέχη πλήρους ή μερικής απασχόλησης με πανεπιστημιακή εκπαίδευση, γνώσεις και εμπειρία σχετικές με το αντικείμενο που θα αναλάβουν, ώστε να είναι σε θέση να διεκπεραιώσουν με επιτυχία τις απαιτούμενες εργασίες.

Η **Ομάδα Έργου** του Αναδόχου απαιτείται να περιλαμβάνει, **κατ' ελάχιστον, δύο (2) άτομα:**

- **Δύο (2) έμπειρους αναλυτές συστημάτων**, που να διαθέτουν:
 - ο Πανεπιστημιακό τίτλο σπουδών στις θετικές ή οικονομικές επιστήμες και
 - ο τουλάχιστον 3ετή τεχνική κατάρτιση και εμπειρία στην ανάλυση και σχεδιασμό συστημάτων, την ανάλυση συνόλων πληροφοριών, το σχεδιασμό και την οργάνωση ταξινομημένων συστημάτων πληροφόρησης.

Σημειώνεται ότι ο/η Υπεύθυνος/η Έργου:

- θα συμμετέχει ενεργά στο Έργο
- θα έχει την ευθύνη του συνολικού συντονισμού των εργασιών και της ομαλής διεξαγωγής του Έργου σε καθημερινή βάση
- θα εποπτεύει τις εργασίες των μελών της ομάδας και θα είναι ο κύριος σύνδεσμος επικοινωνίας με την Αναθέτουσα Αρχή

Ο Ανάδοχος θα πρέπει να διαθέσει τον απαραίτητο εξοπλισμό και μέσα που απαιτούνται για την παροχή των υπηρεσιών του.

Οι υποψήφιοι Ανάδοχοι θα πρέπει να παρουσιάσουν στην προσφορά τους στελέχη σύμφωνα με τις παραπάνω απαιτήσεις συμπληρώνοντας τον ακόλουθο πίνακα:

A/A	Όνομ/μο μέλους της ΟΕ	Θέση στην ΟΕ	Καθήκοντα
1	Όνομα Επώνυμο 1	Υπεύθυνος Έργου (ΥΕ)	Διαχείριση του έργου, συντονισμός των μελών της ΟΕ
2	Όνομα Επώνυμο 2	Αναλυτής Συστημάτων	Μέλος Ομάδας Έργου /
3	Όνομα Επώνυμο 3	Αναλυτής Συστημάτων	Μέλος Ομάδας Έργου /

Επισημαίνεται ότι ένα στέλεχος μπορεί να παρουσιάζεται σε περισσότερες από μία από τις παραπάνω θέσεις στην Ομάδα Έργου.

Τυχόν αλλαγή του προσωπικού θα τελεί υπό την έγκριση της **ΚτΠ Α.Ε.** μετά από σχετική εισήγηση της επιτροπής παρακολούθησης του Έργου.

Η **ΚτΠ Α.Ε.** θα έχει την κύρια ευθύνη επίβλεψης και ελέγχου της πορείας ανάπτυξης και υλοποίησης του Έργου, ενώ την κύρια ευθύνη υλοποίησης του Έργου θα την έχει ο ανάδοχος.

A.6.2 Μεθοδολογία διοίκησης και διασφάλισης ποιότητας Έργου

Ο Υποψήφιος Ανάδοχος οφείλει να παραδώσει σχέδιο της προτεινόμενης Μεθοδολογίας διασφάλισης ποιότητας Έργου, που θα πρέπει να περιλαμβάνει στοιχεία που τεκμηριώνουν την κατανόηση του Έργου και του προτεινόμενου μοντέλου λειτουργίας και ενδεικτικώς θα περιλαμβάνουν:

- Κρίσιμους παράγοντες επιτυχίας και προϋποθέσεις επιτυχούς ολοκλήρωσης του Έργου.
- Καταγραφή πιθανών προβλημάτων, που εκτιμάται ότι είναι δυνατό να προκύψουν κατά τη διεξαγωγή συγκεκριμένων εργασιών και τρόποι αντιμετώπισής τους.
- Λεπτομερές χρονοδιάγραμμα υλοποίησης με τις κύριες φάσεις υλοποίησης, περιγραφές εργασιών και παραδοτέων, αναλυτικές χρονικές περιόδους υλοποίησης, ανθρώπινους πόρους (ρόλοι / ομάδες έργου) και αρμοδιότητες, καθώς και τα κύρια ορόσημα του Έργου.

Ο υποψήφιος Ανάδοχος, θα πρέπει να συμπεριλάβει στην προσφορά τον τρόπο με τον οποίο θα διασφαλίζει την ποιότητα των παρεχόμενων υπηρεσιών, τα έγγραφα του Συστήματος Διαχείρισης Ποιότητας που εφαρμόζει, ή σε περίπτωση χρήσης λογισμικού, να γίνει σχετική αναφορά.

A.6.3 Τόπος Υλοποίησης - Παράδοσης Έργου

Ο ανάδοχος θα πρέπει να παραδώσει τα παραδοτέα του στην Αναθέτουσα Αρχή και να παρέχει τις υπηρεσίες του στα σημεία που θα του υποδείξει ο Κύριος του Έργου.

A.6.4 Προϋποθέσεις και Κίνδυνοι Υλοποίησης

Ο υποψήφιος Ανάδοχος θα πρέπει να περιγράψει τις παραδοχές/προϋποθέσεις ομαλής εκτέλεσης του Έργου καθώς και τους κινδύνους (assumptions and risks) όπως αυτός τους αντιλαμβάνεται και να περιγράψει πως θα εξασφαλίσει ότι οι παραδοχές/προϋποθέσεις αυτές ισχύουν ή/και θα υλοποιηθούν και πώς οι κίνδυνοι θα πρέπει να μετριαστούν. Ο υποψήφιος Ανάδοχος θα πρέπει να αποδείξει την κατανόηση των κρίσιμων ζητημάτων που σχετίζονται με την επίτευξη των στόχων του παρόντος Έργου και τους κινδύνους και τις υποθέσεις που ενδέχεται να επηρεάσουν την ομαλή υλοποίηση του Αντικειμένου αυτού. Εξυπακούεται ότι η αναφορά σε τέτοιους κινδύνους ή προϋποθέσεις δεν τα καθιστά μέρος της Σύμβασης και δεν αλλάζει τα δικαιώματα και τις υποχρεώσεις των μερών, όπως αυτές απορρέουν από τη διακήρυξη.

Β ΜΕΡΟΣ: ΓΕΝΙΚΟΙ ΚΑΙ ΕΙΔΙΚΟΙ ΟΡΟΙ ΔΙΑΓΩΝΙΣΜΟΥ**B.1 ΑΝΑΘΕΤΟΥΣΑ ΑΡΧΗ - ΑΝΤΙΚΕΙΜΕΝΟ ΣΥΜΒΑΣΗΣ -ΓΕΝΙΚΕΣ ΠΛΗΡΟΦΟΡΙΕΣ****B.1.1 Αναθέτουσας Αρχή**

Επωνυμία	Κοινωνία της Πληροφορίας Α.Ε.
Ταχυδρομική διεύθυνση	Χανδρή 3
Πόλη	Μοσχάτο
Ταχυδρομικός Κωδικός	ΤΚ 183 46
Τηλέφωνο	00 30 213 1300 700
Φαξ	00 30 213 1300 801
Ηλεκτρονικό Ταχυδρομείο	info@ktpae.gr
Διεύθυνση Διοίκησης & Οικονομικής Διαχείρισης, Τμήμα Προμηθειών	Ονοματεπώνυμο :
Αρμόδιος για πληροφορίες	Τηλ.:
Γενική Διεύθυνση στο διαδίκτυο (URL)	http://www.ktpae.gr/

B.1.2 Είδος διαδικασίας

Ο διαγωνισμός θα διεξαχθεί με την ανοικτή διαδικασία του συνοπτικού διαγωνισμού άρθρο 117 του ν. 4412/16.

B.1.3 Χρηματοδότηση σύμβασης

Φορέας Χρηματοδότησης του Έργου είναι το Υπουργείο Αγροτικής Ανάπτυξης και Τροφίμων/**Γενική Διεύθυνση Οικονομικών Υπηρεσιών (ΓΔΟΥ).**

Έχει ως στρατηγικό σκοπό το σχεδιασμό, τη διαχείριση, το συντονισμό και την εποπτεία όλων των δραστηριοτήτων και θεμάτων που άπτονται της οικονομικής λειτουργίας του Υπουργείου. Επιπλέον, σχεδιάζει, εφαρμόζει και μεριμνά για την πιστή τήρηση των διαδικασιών που αφορούν στον προϋπολογισμό, στον οικονομικό προγραμματισμό και στη λογιστική αποτύπωση όλων των δραστηριοτήτων του Υπουργείου. Τέλος, είναι επιφορτισμένη με την οικονομική εποπτεία και παρακολούθηση των εποπτευόμενων φορέων.

Στο πλαίσιο της Πράξης «Σύστημα Ελέγχου Αλυσίδας» η ΓΔΟΥ εξασφαλίζει τις αναγκαίες πιστώσεις για τη χρηματοδότηση της Πράξης και της υπό ανάθεση σύμβασης βάσει των προβλέψεων πληρωμών που προσκομίζει η Κοινωνία της Πληροφορίας Α.Ε..

Σημειώνεται ότι:

- 1) για τη διοίκηση και διαχείριση της Πράξης «Σύστημα Ελέγχου Αλιείας» και των επιμέρους έργων / υποέργων της έχει συσταθεί σχετική Ομάδα Διοίκησης Έργου (ΟΔΕ) αποτελούμενη από στελέχη του Κυρίου και του Φορέα Υλοποίησης του έργου.
- 2) στην Επιτροπή Διενέργειας του Διαγωνισμού και στην Επιτροπή Παρακολούθησης και Παραλαβής της υπό ανάθεση σύμβασης, που συστήνονται και συγκροτούνται με απόφαση του Διοικητικού Συμβουλίου της Αναθέτουσας Αρχής, δύνανται να συμμετέχουν κατά πλειοψηφία εκπρόσωποι του Κυρίου του Έργου.
- 3) η παραλαβή των επιμέρους παραδοτέων της σύμβασης προϋποθέτει την έγγραφη ή σιωπηρή παραλαβή τους από τις αρμόδιες υπηρεσίες του Κυρίου του έργου

Η σύμβαση περιλαμβάνεται στο υποέργο Νο 5 της Πράξης «Σύστημα Ελέγχου Αλιείας» η οποία έχει ενταχθεί στο Επιχειρησιακό Πρόγραμμα « Θάλασσα και Αλιεία 2014-2020» με βάση την απόφαση ένταξης με αρ. πρωτ. 2959/27-11-2019 και την με αρ. πρωτ. 1395/18-6-2020 τροποποίησή της και έχει λάβει κωδικό MIS 5048486. Η παρούσα σύμβαση χρηματοδοτείται από την Ευρωπαϊκή Ένωση (Ευρωπαϊκό Ταμείο Θάλασσας και Αλιείας – ΕΤΘΑ) και από εθνικούς πόρους μέσω του ΠΔΕ.

Η παρούσα σύμβαση χρηματοδοτείται από Πιστώσεις του Προγράμματος Δημοσίων Επενδύσεων από την ΣΑΕ Ε0861 (αριθ. ενάριθ. έργου 2019ΣΕ08610020)

B.1.4 Συνοπτική Περιγραφή φυσικού και οικονομικού αντικείμενου της σύμβασης

Αντικείμενο του διαγωνισμού είναι επιλογή Αναδόχου για το Έργο, όπως αυτό περιγράφεται στο Α ΜΕΡΟΣ της παρούσας.

Οι παρεχόμενες υπηρεσίες κατατάσσονται στους ακόλουθους κωδικούς του Κοινού Λεξιλογίου δημοσίων συμβάσεων (CPV): **71356300-1 Υπηρεσίες τεχνικής υποστήριξης**

Η διάρκεια της σύμβασης ορίζεται κατά μέγιστο σε 18 μήνες

Η εκτιμώμενη αξία της σύμβασης ανέρχεται στο ποσό των εξήντα χιλιάδων ευρώ, € 60.000 πλέον του αναλογούντος ΦΠΑ 24 % (προϋπολογισμός με ΦΠΑ: € 74.400, ΦΠΑ : €14.400).

Η σύμβαση θα ανατεθεί με το κριτήριο της πλέον συμφέρουσας από οικονομική άποψη προσφοράς, βάσει βέλτιστης σχέσης ποιότητας - τιμής

Γίνονται δεκτές προσφορές για το σύνολο των ζητούμενων. Δεν γίνονται δεκτές και απορρίπτονται ως απαράδεκτες προσφορές που υποβάλλονται για μέρος του Έργου.

B.1.5 Νομικό και Θεσμικό πλαίσιο Διαγωνισμού

Ο Διαγωνισμός διέπεται από τις διατάξεις του ν. 4412/2016 και τις διατάξεις που αναφέρονται στο προοίμιο της **υπ' αρ 9701/14-10-2020 απόφασης της ΚτΠ Α.Ε.** με θέμα: Διενέργεια Συνοπτικού Διαγωνισμού για το έργο **«Παροχή Υπηρεσιών Συμβούλου Τεχνικής Υποστήριξης του συστήματος FLUX/TL»** του Ε.Π. «Θάλασσα και Αλιεία 2014-2020» με Κωδ. ΟΠΣ: 5048486

B.1.6 Δημοσιότητα

- Το πλήρες κείμενο της παρούσας Διακήρυξης καταχωρήθηκε στο Κεντρικό Ηλεκτρονικό Μητρώο Δημοσίων Συμβάσεων (ΚΗΜΔΗΣ) στις **14-10-2020**
- Το πλήρες κείμενο της παρούσας Διακήρυξης καταχωρίστηκε στο διαδίκτυο, στην ιστοσελίδα της αναθέτουσας αρχής, στη διεύθυνση <http://www.ktpae.gr/> στις **14-10-2020**.
- Η διακήρυξη όπως προβλέπεται στο άρθρο 2 του Ν. 3861/2010, αναρτήθηκε στο διαδίκτυο, στον ιστότοπο <http://et.diavgeia.gov.gr/> (ΔΙΑΥΓΕΙΑ) στις **14/10/2020**

B.1.7 Τόπος και χρόνος υποβολής προσφορών

Οι υποψήφιοι πρέπει να υποβάλουν τις προσφορές τους, σύμφωνα με τα οριζόμενα στην παρούσα Διακήρυξη το αργότερο μέχρι τις **02-11-2020 και ώρα 14:00** στην έδρα της Αναθέτουσας Αρχής, Χανδρή 3, Μοσχάτο, ΤΚ 183 46, ισόγειο.

Προσφορές που θα κατατεθούν μετά την παραπάνω ημερομηνία και ώρα, δεν αποσφραγίζονται αλλά επιστρέφονται ως εκπρόθεσμες.

B.1.8 Τρόπος λήψης εγγράφων Διαγωνισμού

Η παρούσα διακήρυξη παρέχεται ελεύθερη, πλήρης, άμεση και δωρεάν προς τους ενδιαφερόμενους οικονομικούς φορείς στον ιστότοπο της εταιρείας στη διεύθυνση <http://www.ktpae.gr> και στο «Κεντρικό Ηλεκτρονικό Μητρώο Δημοσίων Συμβάσεων (ΚΗΜΔΗΣ)» στην ηλεκτρονική διεύθυνση <http://www.eprocurement.gov.gr/>.

Οι ενδιαφερόμενοι οικονομικοί φορείς απαιτείται να συμπληρώνουν και να αποστέλουν στην Αναθέτουσα Αρχή το έντυπο του Παραρτήματος C.4 με τα στοιχεία τους (όπως επωνυμία, διεύθυνση, τηλέφωνο, φαξ, διεύθυνση ηλεκτρονικού ταχυδρομείου), έτσι ώστε η Αναθέτουσα Αρχή να έχει στη διάθεσή της, τον πλήρη κατάλογο όσων παρέλαβαν τη διακήρυξη, για την περίπτωση που θα ήθελε να αποστείλει τυχόν συμπληρωματικά έγγραφα ή διευκρινίσεις επ' αυτής. Το έντυπο του παραρτήματος C.4 υποβάλλεται από τους ενδιαφερόμενους οικονομικούς φορείς είτε στο πρωτόκολλο στην έδρα της ΚτΠ Α.Ε είτε αποστέλετε στο fax: 213 1300801.

Για τυχόν ελλείψεις στη συμπλήρωση των στοιχείων του ανωτέρω εντύπου την ευθύνη φέρει ο οικονομικός φορέας.

B.1.9 Παροχή Διευκρινίσεων

Οι υποψήφιοι Οικονομικοί Φορείς μπορούν να ζητήσουν γραπτώς (με επιστολή ή τηλεομοιοτυπία) συμπληρωματικές πληροφορίες ή διευκρινίσεις για το περιεχόμενο της Διακήρυξης μέχρι και **την 23-10-2020**.

Η Αναθέτουσα Αρχή θα απαντήσει ταυτόχρονα και συγκεντρωτικά σε όλες τις διευκρινίσεις που θα ζητηθούν εντός του ανωτέρω διαστήματος, το αργότερο τέσσερις (4) ημέρες πριν από την ημερομηνία που έχει οριστεί για την υποβολή των προσφορών.

Οι συμπληρωματικές πληροφορίες και οι γραπτές διευκρινίσεις θα αναρτώνται συγκεντρωτικά σε ηλεκτρονική μορφή στον ιστοτόπο της ΚτΠ ΑΕ (<http://www.ktpae.gr>).

Οι αιτήσεις παροχής διευκρινίσεων θα πρέπει να απευθύνονται στην Αναθέτουσα Αρχή, Τομέας Διοίκησης και Οικονομικού, Τμήμα Προμηθειών. Κανένας υποψήφιος Ανάδοχος δεν μπορεί σε οποιαδήποτε περίπτωση να επικαλεσθεί προφορικές απαντήσεις εκ μέρους της Αναθέτουσας Αρχής.

B.2 ΔΙΚΑΙΩΜΑ ΣΥΜΜΕΤΟΧΗΣ –ΛΟΓΟΙ ΑΠΟΚΛΕΙΣΜΟΥ - ΔΙΚΑΙΟΛΟΓΗΤΙΚΑ - ΚΡΙΤΗΡΙΑ ΠΟΙΟΤΙΚΗΣ ΕΠΙΛΟΓΗΣ & ΑΠΟΔΕΙΚΤΙΚΑ ΜΕΣΑ

B.2.1 Δικαίωμα Συμμετοχής

Δικαίωμα συμμετοχής στον Διαγωνισμό έχουν φυσικά ή νομικά πρόσωπα ή ενώσεις φυσικών ή / και νομικών προσώπων καθώς και συνεταιρισμοί, ημεδαπά ή αλλοδαπά που:

- είναι εγκατεστημένα στα κράτη - μέλη της Ευρωπαϊκής Ένωσης (Ε.Ε.) ή
- είναι εγκατεστημένα στα κράτη - μέλη της Συμφωνίας για τον Ευρωπαϊκό Οικονομικό Χώρο (ΕΟΧ) ή
- είναι εγκατεστημένα σε τρίτες χώρες που έχουν υπογράψει και κυρώσει τη ΣΔΣ σύμφωνα με τα αναφερόμενα στην παρ.1. γ του Άρθρου 25 του Ν.4412/8-8-16 (ΦΕΚ Α' 147) καθώς και σε τρίτες χώρες που δεν εμπίπτουν στην προηγούμενη περίπτωση της παρούσας παραγράφου και έχουν συνάψει διμερείς ή πολυμερείς συμφωνίες με την Ένωση σε θέματα διαδικασιών ανάθεσης δημοσίων συμβάσεων

για τους οποίους δεν συντρέχουν οι λόγοι αποκλεισμού της παρ. Β.2.2 και πληρούν τα κριτήρια ποιοτικής επιλογής της παρ. Β.2.7 της παρούσας διακήρυξης.

B.2.2 Λόγοι αποκλεισμού συμμετοχής σύμφωνα με τα άρ. 73 & 74 του Ν. 4412/2016

2.2.1. Να μη υπάρχει σε βάρος του οικονομικού φορέα τελεσίδικη καταδικαστική απόφαση για έναν από τους λόγους που προβλέπονται στην παρ. 1 του άρθρου 73 του Ν. 4412/2016, (Μέρος ΙΙΙ.Α του ΤΕΥΔ).

2.2.2. Να μην έχει αθετήσει ο οικονομικός φορέας τις υποχρεώσεις του όσον αφορά στην καταβολή φόρων ή εισφορών κοινωνικής ασφάλισης, (τόσο της κύριας όσο και της επικουρικής ασφάλισης), σύμφωνα με τα ειδικότερα προβλεπόμενα στην παρ. 2 του άρθρου 73 του Ν.4412/2016 (Μέρος ΙΙΙ.Β του ΤΕΥΔ).

Δεν αποκλείεται ο προσφέρων οικονομικός φορέας όταν εκπληρώσει τις υποχρεώσεις του είτε καταβάλλοντας τους φόρους ή τις εισφορές κοινωνικής ασφάλισης που οφείλει, συμπεριλαμβανομένων, κατά περίπτωση, των δεδουλευμένων τόκων ή των προστίμων είτε υπαγόμενος σε δεσμευτικό διακανονισμό για την καταβολή τους.

2.2.3. Να μην τελεί ο οικονομικός φορέας υπό πτώχευση ή να μην έχει υπαχθεί σε διαδικασία εξυγίανσης ή ειδικής εκκαθάρισης ή υπό αναγκαστική διαχείριση από εκκαθαριστή ή από το δικαστήριο ή να μην έχει υπαχθεί σε διαδικασία πτωχευτικού συμβιβασμού ή να μην έχει αναστείλει τις επιχειρηματικές του δραστηριότητες ή να μη βρίσκεται σε οποιαδήποτε ανάλογη κατάσταση προκύπτουσα από παρόμοια διαδικασία, προβλεπόμενη σε εθνικές διατάξεις νόμου (Μέρος ΙΙΙ.Γ του ΤΕΥΔ)

Η Αρχή μπορεί να μην αποκλείει έναν οικονομικό φορέα ο οποίος βρίσκεται σε μία εκ των καταστάσεων που αναφέρονται στην περίπτωση αυτή, υπό την προϋπόθεση ότι αποδεικνύει ότι ο εν λόγω φορέας είναι σε θέση να εκτελέσει τη σύμβαση, λαμβάνοντας υπόψη τις ισχύουσες διατάξεις και τα μέτρα για τη συνέχιση της επιχειρηματικής του λειτουργίας. Όσοι τελούν σε οποιαδήποτε από τις ακόλουθες καταστάσεις (Μέρος ΙΙΙ.Γ του ΤΕΥΔ).

2.2.4. Να μην έχει αθετήσει ο οικονομικός φορέας τις ισχύουσες υποχρεώσεις που προβλέπονται στις παρ. 2 και 5 του άρθρου 18 του Ν.4412/2016, σύμφωνα με τα ειδικότερα προβλεπόμενα στην παρ. 4 περ. α του άρθρου 73 του Ν.4412/2016 (Μέρος ΙΙΙ.Γ του ΤΕΥΔ).

2.2.5. Αποκλείεται από τη συμμετοχή στη διαδικασία σύναψης της παρούσας σύμβασης, οικονομικός φορέας για τον οποίο η Αναθέτουσα Αρχή γνωρίζει ή μπορεί να αποδείξει με τα κατάλληλα μέσα (τα αναφερόμενα στην περίπτωση γ' της παραγράφου 2 του άρθρου 73) ότι έχουν επιβληθεί σε βάρος του οικονομικού φορέα, μέσα σε χρονικό διάστημα δύο (2) ετών πριν από την ημερομηνία λήξης της προθεσμίας υποβολής προσφοράς ή αίτησης συμμετοχής: αα) τρεις (3) πράξεις επιβολής προστίμου από τα αρμόδια ελεγκτικά όργανα του Σώματος Επιθεώρησης Εργασίας για παραβάσεις της εργατικής νομοθεσίας που χαρακτηρίζονται, σύμφωνα με την υπουργική απόφαση 2063/Δ1632/2011 (Β' 266), όπως εκάστοτε ισχύει, ως «υψηλής» ή «πολύ υψηλής» σοβαρότητας, οι οποίες προκύπτουν αθροιστικά από τρεις (3) διενεργηθέντες ελέγχους, ή ββ) δύο (2) πράξεις επιβολής προστίμου από τα αρμόδια ελεγκτικά όργανα του Σώματος Επιθεώρησης Εργασίας για παραβάσεις της εργατικής νομοθεσίας που αφορούν την αδήλωτη εργασία, οι οποίες προκύπτουν αθροιστικά από δύο (2) διενεργηθέντες ελέγχους. Οι υπό αα' και ββ' κυρώσεις πρέπει να έχουν αποκτήσει τελεσίδικη και δεσμευτική ισχύ.

Λόγοι αποκλεισμού λόγω μη πλήρωσης των Κριτηρίων Επιλογής (αρ. 75 του Ν. 4412/2016)

Αποκλείονται από το Διαγωνισμό όσοι Οικονομικοί Φορείς που δεν πληρούν τις προϋποθέσεις της παραγράφου "Β.2.7 –" της παρούσας.

Β.2.3 Δικαιολογητικά Συμμετοχής

Οι Οικονομικοί Φορείς οφείλουν να καταθέσουν, **υποχρεωτικά** μαζί με την Προσφορά τους, τα ακόλουθα κατά περίπτωση δικαιολογητικά Συμμετοχής. Επίσης, θα πρέπει να συμπεριλάβουν στο «Φάκελο Δικαιολογητικών Συμμετοχής», συμπληρωμένους τους παρακάτω πίνακες κατά περίπτωση (σύμφωνα με τη νομική τους μορφή), λαμβάνοντας υπόψη τις ακόλουθες επεξηγήσεις / οδηγίες:

1. Στη Στήλη «ΠΕΡΙΓΡΑΦΗ ΔΙΚΑΙΟΛΟΓΗΤΙΚΟΥ» περιγράφονται τα αντίστοιχα δικαιολογητικά που θα πρέπει να υποβληθούν υποχρεωτικά μαζί με την Προσφορά.
2. Στη στήλη «ΑΠΑΙΤΗΣΗ» όπου έχει συμπληρωθεί η λέξη «ΝΑΙ», σημαίνει ότι το αντίστοιχο δικαιολογητικό πρέπει να υποβληθεί υποχρεωτικά από τον υποψήφιο Ανάδοχο.
3. Στη στήλη «ΑΠΑΝΤΗΣΗ» σημειώνεται η απάντηση του υποψήφιου Αναδόχου που έχει τη μορφή ΝΑΙ/ΟΧΙ εάν το αντίστοιχο δικαιολογητικό υποβάλλεται ή όχι.
4. Στη στήλη «ΠΑΡΑΠΟΜΠΗ» θα καταγραφεί από τον υποψήφιο Ανάδοχο το αντίστοιχο κεφάλαιο ή ενότητα του «Φακέλου Δικαιολογητικών Συμμετοχής» στο οποίο περιλαμβάνεται το απαιτούμενο δικαιολογητικό.

Α/Α	ΠΕΡΙΓΡΑΦΗ ΔΙΚΑΙΟΛΟΓΗΤΙΚΟΥ	ΑΠΑΙΤΗΣΗ	ΑΠΑΝΤΗΣΗ	ΠΑΡΑΠΟΜΠΗ
1.	Εγγύηση Συμμετοχής σύμφωνα με τα οριζόμενα στην Παράγραφο Β.2.8 «Εγγύηση Συμμετοχής»	ΝΑΙ		
2.	Τυποποιημένο Έντυπο Υπεύθυνης Δήλωσης (ΤΕΥΔ). Το ΤΕΥΔ υποβάλλεται συμπληρωμένο ηλεκτρονικά σε μορφή αρχείου	ΝΑΙ		

pdf και ψηφιακά υπογεγραμμένο σύμφωνα με τα ειδικότερα αναφερόμενα στην παρ. Β.2.3.1 της παρούσας.			
--	--	--	--

Β.2.3.1 Τυποποιημένο Έντυπο Υπεύθυνης Δήλωσης (ΤΕΥΔ)

Το Τυποποιημένο Έντυπο Υπεύθυνης Δήλωσης (ΤΕΥΔ) που απαιτείται να υποβληθεί παρατίθεται στο Παράρτημα C.5, οι προσφέροντες συμπληρώνουν το σχετικό πρότυπο ΤΕΥΔ το οποίο έχει αναρτηθεί, σε μορφή αρχείων τύπου XML και PDF (ηλεκτρονική διεύθυνση - <https://espint.eprocurement.gov.gr/>) στη διαδικτυακή πύλη <http://www.ktpae.gr>.

Οι υποψήφιοι οικονομικοί φορείς συμπληρώνουν το ΤΕΥΔ και το υποβάλουν, εντός του φακέλου των δικαιολογητικών συμμετοχής, ψηφιακά υπογεγραμμένο με μόνη την υπογραφή του κατά περίπτωση εκπροσώπου του οικονομικού φορέα σύμφωνα με τα αναφερόμενα στο άρθρο 79^Α του Ν.4412/2016 όπως τροποποιήθηκε και ισχύει.

ΤΕΥΔ - Ενώσεις οικονομικών φορέων ή Κοινοπραξίες:

Επί προσφορών ενώσεων ή Κοινοπραξιών κάθε μέλος της ένωσης ή κοινοπραξίας, υποβάλλει χωριστό ΤΕΥΔ σύμφωνα με τα ανωτέρω.

ΤΕΥΔ – Στήριξη Οικονομικού Φορέα στις ικανότητες άλλων φορέων:

Σε περίπτωση που ο υποψήφιος οικονομικός φορέας που υποβάλλει την προσφορά στηρίζεται στις ικανότητες τρίτου/ων οικονομικών φορέων προκειμένου να ανταποκριθεί στα κριτήρια ποιοτικής επιλογής (§ Β.2.5), με την προσφορά υποβάλλεται χωριστό ΤΕΥΔ, που συμπληρώνεται και υπογράφεται ψηφιακά από τον τρίτο/ους, συμπληρώνοντας:

- τις ενότητες των Α και Β του Μέρους II , το Μέρος III , τα σχετικά με την ειδική ικανότητα την οποία δανείζει στον υποψήφιο οικονομικό φορέα πεδία του Μέρους IV του ΤΕΥΔ καθώς και το Μέρος VI Τελικές Δηλώσεις .

Για την υπογραφή του ΤΕΥΔ του τρίτου/ων ισχύουν τα ανωτέρω αναφερόμενα για την υπογραφή του ΤΕΥΔ του προσφέροντος.

ΤΕΥΔ - Υπεργολάβοι:

Σε περίπτωση που ο προσφέρων προτίθεται να αναθέσει υπό μορφή υπεργολαβίας σε τρίτο/ους (βλ. ΤΕΥΔ, μέρος II, παράγραφος Δ «Πληροφορίες σχετικά με υπεργολάβους στην ικανότητα των οποίων δεν στηρίζεται ο οικονομικός φορέας») και το τμήμα του έργου που πρόκειται να ανατεθεί υπεργολαβικά υπερβαίνει το τριάντα τοις εκατό (30%) της συνολικής αξίας της σύμβασης, τότε ο υπεργολάβος συμπληρώνει και υπογράφει ψηφιακά χωριστό ΤΕΥΔ, το οποίο υποβάλλεται εντός του φακέλου δικαιολογητικών συμμετοχής, συμπληρώνοντας τα πεδία της ενότητας Α και Β του Μέρους II και τα πεδία των ενότητων του Μέρους III καθώς και το Μέρος VI Τελικές Δηλώσεις.

Για την υπογραφή του ΤΕΥΔ του υπεργολάβου ισχύουν και εφαρμόζονται τα ανωτέρω αναφερόμενα για την υπογραφή του ΤΕΥΔ του προσφέροντος.

Οι οικονομικοί φορείς αποκλείονται από τη διαδικασία σύναψης δημόσιας σύμβασης (άρθρο 73 παρ. 4 περιπτ. ζ) και υπόκεινται στις κυρώσεις που προβλέπονται από τις διατάξεις της παρ. 6 του άρθρου 22 του Ν. 1599/86 (ΦΕΚ 75/Α) σε περιπτώσεις σοβαρών ψευδών δηλώσεων κατά τη

συμπλήρωση του ΤΕΥΔ ή, γενικότερα, κατά την παροχή των πληροφοριών που απαιτούνται για την εξακρίβωση της απουσίας των λόγων αποκλεισμού ή την πλήρωση των κριτηρίων επιλογής, ή όταν οι οικονομικοί φορείς έχουν αποκρύψει τις πληροφορίες αυτές ή δεν είναι σε θέση να προσκομίσουν τα σχετικά δικαιολογητικά εντός της ταχθείσας, από την αναθέτουσα αρχή, προθεσμίας.

Το ΤΕΥΔ υπογράφεται έως και δέκα (10) ημέρες πριν την καταληκτική ημερομηνία υποβολής προσφορών.

B.2.4 Αποδεικτικά Μέσα - Δικαιολογητικά Κατακύρωσης

Ο υποψήφιος Ανάδοχος στον οποίο πρόκειται να κατακυρωθεί ο Διαγωνισμός οφείλει να καταθέσει εντός **δέκα (10) ημερών** από την κοινοποίηση της σχετικής έγγραφης ειδοποίησης, τα ακόλουθα κατά περίπτωση δικαιολογητικά. Θα πρέπει να συμπεριλάβει στο «Φάκελο Δικαιολογητικών Κατακύρωσης», συμπληρωμένους τους παρακάτω πίνακες κατά περίπτωση (σύμφωνα με τη νομική τους μορφή), λαμβάνοντας υπόψη τις ακόλουθες επεξηγήσεις / οδηγίες:

1. Στη Στήλη «ΠΕΡΙΓΡΑΦΗ ΔΙΚΑΙΟΛΟΓΗΤΙΚΟΥ» περιγράφονται τα αντίστοιχα δικαιολογητικά που θα πρέπει να υποβληθούν υποχρεωτικά μαζί με την Προσφορά.
3. Στη στήλη «ΑΠΑΙΤΗΣΗ» όπου έχει συμπληρωθεί η λέξη «ΝΑΙ», σημαίνει ότι το αντίστοιχο δικαιολογητικό πρέπει να υποβληθεί υποχρεωτικά από τον υποψήφιο Ανάδοχο.
4. Στη στήλη «ΑΠΑΝΤΗΣΗ» σημειώνεται η απάντηση του υποψήφιου Αναδόχου που έχει τη μορφή ΝΑΙ/ΟΧΙ εάν το αντίστοιχο δικαιολογητικό υποβάλλεται ή όχι.
5. Στη στήλη «ΠΑΡΑΠΟΜΠΗ» θα καταγραφεί από τον υποψήφιο Ανάδοχο το αντίστοιχο κεφάλαιο ή ενότητα του «Φακέλου Δικαιολογητικών Κατακύρωσης» στο οποίο περιλαμβάνεται το απαιτούμενο δικαιολογητικό.

A/A	ΠΕΡΙΓΡΑΦΗ ΔΙΚΑΙΟΛΟΓΗΤΙΚΟΥ	ΑΠΑΙΤΗΣΗ	ΑΠΑΝΤΗΣΗ	ΠΑΡΑΠΟΜΠΗ
1.	<p>Για τα όσα δηλώθηκαν στο μέρος III.A του ΤΕΥΔ (Λόγοι αποκλεισμού που σχετίζονται με ποινικές καταδίκες), απόσπασμα ποινικού μητρώου ή ελλείψει αυτού, ισοδύναμο έγγραφο που εκδίδεται από αρμόδια δικαστική ή διοικητική αρχή, από το οποίο προκύπτει ότι πληρούνται αυτές οι προϋποθέσεις. Το απόσπασμα ή το έγγραφο αυτό πρέπει να έχει εκδοθεί το πολύ τρεις (3) μήνες πριν από την ημερομηνία υποβολής των δικαιολογητικών Κατακύρωσης του Διαγωνισμού.</p> <p>Το παρόν δικαιολογητικό εκδίδεται για καθένα από τα πρόσωπα που υπογράφουν το ΤΕΥΔ, σύμφωνα με τα οριζόμενα στην παρ. Β.2.3.1 της παρούσας (δηλαδή για τα μέλη του Διοικητικού Συμβουλίου για τις Κ.ο.ι.ΣΠΕ. και τα μέλη της Διοικούσας Επιτροπής ή τον Διαχειριστή για τις Κοιν.Σ.Επ.)</p> <p>Για τα όσα δηλώθηκαν στο Μέρος III.Γ του ΤΕΥΔ (Λόγοι που σχετίζονται με αφερεγγυότητα ή επαγγελματικό παράπτωμα) για τις καταστάσεις της περίπτωσης 2.2.3 της παρ. Β.2.2. : πιστοποιητικό τελευταίου τριμήνου που εκδίδεται από την αρμόδια, κατά περίπτωση αρχή.</p>	ΝΑΙ		
2.	<p>Εάν δεν εκδίδεται τέτοιου είδους έγγραφο ή πιστοποιητικό ή όπου το έγγραφο ή το πιστοποιητικό αυτό δεν καλύπτει όλες τις περιπτώσεις που αναφέρονται στην περίπτωση 2.2.3 της παρ. Β.2.2., το έγγραφο ή το πιστοποιητικό μπορεί να αντικαθίσταται από ένορκη βεβαίωση ή ενώπιον αρμόδιας δικαστικής ή διοικητικής αρχής, συμβολαιογράφου ή</p>	ΝΑΙ		

Α/Α	ΠΕΡΙΓΡΑΦΗ ΔΙΚΑΙΟΛΟΓΗΤΙΚΟΥ	ΑΠΑΙΤΗΣΗ	ΑΠΑΝΤΗΣΗ	ΠΑΡΑΠΟΜΠΗ
	<p>αρμόδιου επαγγελματικού ή εμπορικού οργανισμού του κράτους -μέλους ή της χώρας καταγωγής ή της χώρας όπου είναι εγκατεστημένος ο οικονομικός φορέας.</p> <p>Οι αρμόδιες δημόσιες αρχές παρέχουν, όπου κρίνεται αναγκαίο, επίσημη δήλωση στην οποία αναφέρεται ότι δεν εκδίδονται τα έγγραφα ή τα πιστοποιητικά της παρούσας παραγράφου ή ότι τα έγγραφα αυτά δεν καλύπτουν όλες τις περιπτώσεις που αναφέρονται στην περίπτωση 2.2.3 της παρ. Β.2.2. της παρούσας.</p>			
3.	<p>Για τα όσα δηλώθηκαν στο μέρος ΙΙΙ.Β του ΤΕΥΔ (Λόγοι που σχετίζονται με την καταβολή φόρων ή εισφορών κοινωνικής ασφάλισης) :</p> <ol style="list-style-type: none"> για την καταβολή φόρων, αποδεικτικά ενημερότητας για χρέη προς το ελληνικό δημόσιο. για την καταβολή εισφορών κοινωνικής ασφάλισης, πιστοποιητικά που εκδίδονται από την αρμόδια, κατά περίπτωση, αρχή του ελληνικού κράτους, περί του ότι έχουν εκπληρωθεί οι υποχρεώσεις του φορέα, όσον αφορά στην καταβολή των εισφορών κοινωνικής ασφάλισης, σύμφωνα με την ισχύουσα ελληνική νομοθεσία (θα αφορά την κύρια και την επικουρική ασφάλιση). <p>Τα παρόντα δικαιολογητικά υποβάλλονται για τον οικονομικό φορέα –προσωρινό ανάδοχο και στην περίπτωση που είναι ένωση για κάθε φορέα-μέλος της. Σε περίπτωση υπερβολαβίας σύμφωνα με τα οριζόμενα στην παρ. Β.2.3.1 της παρούσας και για τον υπερβολάβο.</p>	ΝΑΙ		
3.	<p>Για την περίπτωση 2.2.4 της παρ. Β.2.2. της παρούσας, ήτοι για τη μη αθέτηση των ισχυουσών υποχρεώσεων που προβλέπονται στις παρ 2 και 5 του άρθρου 18 του Ν. 4412/2016, υπεύθυνη δήλωση του προσφέροντος οικονομικού φορέα ενώπιον αρμόδιας δικαστικής ή διοικητικής αρχής, συμβολαιογράφου ή αρμόδιου επαγγελματικού ή εμπορικού οργανισμού της χώρας ότι δεν συντρέχουν στο πρόσωπό του οι οριζόμενοι στο μέρος λόγοι αποκλεισμού.</p>	ΝΑΙ		
4.	<p>Για την περίπτωση 2.2.5 της παρ. Β.2.2. (περίπτωση γ' της παραγράφου 2 του άρθρου 73) υποβάλλεται, πιστοποιητικό από τη Διεύθυνση Προγραμματισμού και Συντονισμού της Επιθεώρησης Εργασιακών Σχέσεων, από το οποίο να προκύπτουν οι τυχόν πράξεις επιβολής προστίμου που έχουν εκδοθεί σε βάρος του οικονομικού φορέα σε χρονικό διάστημα δύο (2) ετών πριν από την ημερομηνία λήξης της προθεσμίας υποβολής προσφοράς.</p> <p>Μέχρι να καταστεί εφικτή η έκδοση του εν λόγω πιστοποιητικού αυτό αντικαθίσταται από υπεύθυνη δήλωση του οικονομικού φορέα χωρίς να απαιτείται επίσημη δήλωση του ΣΕΠΕ σχετικά με την έκδοσή του.</p>	ΝΑΙ		

Α/Α	ΠΕΡΙΓΡΑΦΗ ΔΙΚΑΙΟΛΟΓΗΤΙΚΟΥ	ΑΠΑΙΤΗΣΗ	ΑΠΑΝΤΗΣΗ	ΠΑΡΑΠΟΜΠΗ
5.	<p>Για τα όσα δηλώθηκαν στο Μέρος IV του ΤΕΥΔ (Κριτήρια επιλογής) υποβάλλονται :</p> <p>Τα αποδεικτικά μέσα και δικαιολογητικά των κριτηρίων ποιοτικής επιλογής που περιγράφονται στην παρ. Β.2.7 «Κριτήρια Ποιοτικής Επιλογής – Αποδεικτικά Μέσα» της διακήρυξης.</p> <p>Εφόσον ο προσφέρων στηρίζεται στις ικανότητες τρίτου για την κάλυψη του κριτηρίου ποιοτικής επιλογής «Τεχνική και Επαγγελματική Ικανότητα» της Β.2.7 υποβάλλονται από τον Τρίτο :</p>	ΝΑΙ		
6.	<ul style="list-style-type: none"> τα αποδεικτικά και τα δικαιολογητικά του κριτηρίου ποιοτικής επιλογής «Τεχνική και Επαγγελματική Ικανότητα» που αφορούν, κατά το αντίστοιχο μέτρο, τον τρίτο. <p>δήλωση του τρίτου ή σύμβαση μεταξύ προσφέροντος και τρίτου, από την οποία να προκύπτει η δέσμευσή του, ότι θα παράσχει στον προσφέροντα τους αναγκαίους πόρους και στην οποία θα εξειδικεύονται οι πόροι αυτοί.</p> <p>Αποδεικτικά Νομιμοποίησης :</p> <p>Εάν ο Προσφέρων είναι Α.Ε και Ε.Π.Ε :</p>	ΝΑΙ		
7.	<ol style="list-style-type: none"> Αντίγραφο του ισχύοντος καταστατικού με το ΦΕΚ στο οποίο έχουν δημοσιευτεί όλες οι μέχρι σήμερα τροποποιήσεις αυτού ή επικυρωμένο αντίγραφο κωδικοποιημένου καταστατικού (εφόσον υπάρχει) ή κατάλληλο αποδεικτικό δημοσίευσης στον διαδικτυακό τόπο του Γ.Ε.ΜΗ. κατά περίπτωση Πιστοποιητικό αρμόδιας δικαστικής ή διοικητικής αρχής περί τροποποιήσεων καταστατικού / μη λύσης της εταιρείας, το οποίο πρέπει να έχει εκδοθεί το πολύ τρεις (3) μήνες πριν από την ημερομηνία υποβολής προσφορών ΦΕΚ στο οποίο έχει δημοσιευτεί το πρακτικό ΔΣ εκπροσώπησης του νομικού προσώπου ή κατάλληλο αποδεικτικό δημοσίευσης στον διαδικτυακό τόπο του Γ.Ε.ΜΗ. κατά περίπτωση, Πρακτικό Δ.Σ. για τις Α.Ε ή πρακτικό της συνέλευσης των εταίρων για τις Ε.Π.Ε περί έγκρισης συμμετοχής στο διαγωνισμό, στο οποίο μπορεί να περιέχεται και εξουσιοδότηση (εφόσον αυτό προβλέπεται από το καταστατικό του υποψηφίου αναδόχου) για υπογραφή και υποβολή προσφοράς σε περίπτωση που δεν υπογράφει ο ίδιος ο νόμιμος εκπρόσωπος του φορέα την προσφορά και τα λοιπά απαιτούμενα έγγραφα του διαγωνισμού και ορίζεται συγκεκριμένα άτομο, ως αντίκλητος, <p>Εάν ο Προσφέρων είναι Ο.Ε., Ε.Ε.:</p> <ol style="list-style-type: none"> Αντίγραφο του καταστατικού με όλα τα μέχρι σήμερα τροποποιητικά 	ΝΑΙ		

Α/Α	ΠΕΡΙΓΡΑΦΗ ΔΙΚΑΙΟΛΟΓΗΤΙΚΟΥ	ΑΠΑΙΤΗΣΗ	ΑΠΑΝΤΗΣΗ	ΠΑΡΑΠΟΜΠΗ
	<p>2. Πιστοποιητικό αρμόδιας δικαστικής ή διοικητικής αρχής περί των τροποποιήσεων του καταστατικού.</p> <p>3. Έγγραφο του Νομίμου Εκπροσώπου περί έγκρισης συμμετοχής στο διαγωνισμό, στο οποίο μπορεί να περιέχεται και εξουσιοδότηση (εφόσον αυτό προβλέπεται από το καταστατικό του υποψήφιου Οικονομικού Φορέα) για υπογραφή και υποβολή προσφοράς σε περίπτωση που δεν υπογράφει ο ίδιος ο νόμιμος εκπρόσωπος του φορέα την προσφορά και τα λοιπά απαιτούμενα έγγραφα του διαγωνισμού και ορίζεται συγκεκριμένα άτομο, ως αντίκλητος.</p> <p>Για τις Ιδιωτικές Κεφαλαιουχικές Εταιρίες (IKE) και τα νομιμοποιητικά αυτών έγγραφα εφαρμόζονται τα αναφερόμενα στο ν. 4072/2012, όπως ισχύει.</p> <p>Σε περίπτωση εγκατάστασής τους στην αλλοδαπή, τα δικαιολογητικά σύστασής τους εκδίδονται με βάση την ισχύουσα νομοθεσία της χώρας που είναι εγκατεστημένα, από την οποία και εκδίδεται το σχετικό πιστοποιητικό. Τα αλλοδαπά νομικά πρόσωπα πρέπει να προσκομίζουν απόφαση του κατά το νόμο ή το καταστατικό αρμοδίου οργάνου για τη συμμετοχής τους στον παρόντα διαγωνισμό και το διορισμό του νόμιμου εκπροσώπου του (δεν απαιτείται για το τελευταίο, εάν αυτό προκύπτει από τα δικαιολογητικά σύστασής τους).</p>			
8.	Επί προφορών Ενώσεων /Κοινοπραξιών στα Δικαιολογητικά Συμμετοχής να περιέχεται πράξη του αρμόδιου οργάνου κάθε Μέλους της Ένωσης/ Κοινοπραξίας από το οποίο να προκύπτει η έγκριση του για τη συμμετοχή του Μέλους στην Ένωση/ Κοινοπραξία, και στο Διαγωνισμό.	ΝΑΙ		
9.	<p>Επί προφορών Ενώσεων /Κοινοπραξιών υποβάλλεται συμφωνητικό μεταξύ των μελών της Ένωσης/ Κοινοπραξίας με το οποίο :</p> <ul style="list-style-type: none"> – συστήνεται η Ένωση/ Κοινοπραξία – αναγράφεται και οριοθετείται με σαφήνεια το μέρος του Έργου και το ποσοστό (όχι απόλυτη τιμή) του συμβατικού τιμήματος που θα αντιστοιχεί σε κάθε μέλος της ένωσης/κοινοπραξίας στο σύνολο της Προσφοράς, – δηλώνεται ένα Μέλος ως υπεύθυνο για το συντονισμό και τη διοίκηση όλων των Μελών της Ένωσης/ Κοινοπραξίας (leader) – ορίζεται κοινός εκπρόσωπος της Ένωσης/ Κοινοπραξίας και των μελών της για τη συμμετοχή της στο Διαγωνισμό και την εκπροσώπηση της Ένωσης / Κοινοπραξίας και των μελών της έναντι της Αναθέτουσας Αρχής. 	ΝΑΙ		

Όσοι προσφέροντες δεν έχουν αποκλειστεί οριστικά λαμβάνουν γνώση των παραπάνω δικαιολογητικών που κατατέθηκαν.

Σε περίπτωση που στη χώρα του υποψήφιου Οικονομικού Φορέα ορισμένα από τα παραπάνω δικαιολογητικά δεν εκδίδονται ή δεν καλύπτουν στο σύνολό τους όλες τις παραπάνω περιπτώσεις, πρέπει επί ποινή αποκλεισμού να αναπληρωθούν με ένορκη βεβαίωση του υποψηφίου Οικονομικού Φορέα ή, στα κράτη όπου δεν προβλέπεται Ένορκη Βεβαίωση, με υπεύθυνη δήλωση του υποψήφιου Οικονομικού Φορέα ενώπιον αρμόδιας δικαστικής ή διοικητικής αρχής, συμβολαιογράφου ή αρμόδιου επαγγελματικού ή εμπορικού οργανισμού του κράτους -μέλους ή της χώρας καταγωγής ή της χώρας όπου είναι εγκατεστημένος ο οικονομικός φορέας στην οποία θα βεβαιώνεται ότι ο υποψήφιος Οικονομικός Φορέας δεν βρίσκεται στην αντίστοιχη κατάσταση. Η Ένορκη αυτή Βεβαίωση ή, κατά περίπτωση, Υπεύθυνη Δήλωση θα υποβληθεί υποχρεωτικά από τον υποψήφιο Οικονομικό Φορέα στον οποίο πρόκειται να κατακυρωθεί ο Διαγωνισμός εντός του «Φακέλου Δικαιολογητικών Κατακύρωσης».

B.2.5 Οι Ενώσεις / Κοινοπραξίες

A/A	ΠΕΡΙΓΡΑΦΗ ΔΙΚΑΙΟΛΟΓΗΤΙΚΟΥ	ΑΠΑΙΤΗΣΗ	ΑΠΑΝΤΗΣΗ	ΠΑΡΑΠΟΜΠΗ
•	Για κάθε Μέλος της Ένωσης / Κοινοπραξίας πρέπει να κατατεθούν όλα τα Δικαιολογητικά Κατακύρωσης).	ΝΑΙ		

B.2.6 Λοιπές Υποχρεώσεις / διευκρινίσεις

Υποχρεώσεις σχετικά με υποβολή Δικαιολογητικών Κατακύρωσης

1. Σε περίπτωση που ο προσφέρων, στον οποίο πρόκειται να γίνει η κατακύρωση, έχει δηλώσει στην προσφορά του είτε ότι στηρίζεται στις ικανότητες τρίτου, για τη πλήρωση των κριτηρίων ποιοτικής επιλογής της παρ. Β.2.7, είτε ότι προτίθεται να αναθέσει υπεργολαβικά σε τρίτο μέρος της σύμβασης, που υπερβαίνει το 30% της αξίας της, τα ίδια ως άνω δικαιολογητικά κατακύρωσης θα πρέπει να υποβληθούν, με την ίδια διαδικασία και εντός της ίδιας προθεσμίας, από τον τρίτο ή/και τον προτεινόμενο υπεργολάβο εντός του φακέλου δικαιολογητικά κατακύρωσης.
2. Εγγυήσεις συμμετοχής και λοιπά δικαιολογητικά που εκδίδονται σε γλώσσα άλλη, εκτός της ελληνικής, θα συνοδεύονται υποχρεωτικά από επίσημη μετάφρασή τους στην Ελληνική γλώσσα

Υποχρεώσεις / διευκρινίσεις σχετικά με Ένωση/ Κοινοπραξία

Ο υποψήφιος Οικονομικός Φορέας που αποτελεί ένωση/κοινοπραξία δεν υποχρεούται από την **Αναθέτουσα Αρχή** να περιβληθεί ιδιαίτερη νομική μορφή, ούτε κατά τη φάση υποβολής Προσφοράς, ούτε στην περίπτωση που του ανατεθεί το Έργο.

Με την υποβολή της Προσφοράς κάθε Μέλος της Ένωσης / Κοινοπραξίας ευθύνεται αλληλέγγυα και **εις ολόκληρον**. Σε περίπτωση κατακύρωσης του Έργου στην Ένωση / Κοινοπραξία, η ευθύνη αυτή εξακολουθεί μέχρι πλήρους εκτέλεσης της Σύμβασης.

Σε περίπτωση που εξαιτίας ανικανότητας για οποιοδήποτε λόγο, Μέλος της Ένωσης / Κοινοπραξίας δεν μπορεί να ανταποκριθεί στις υποχρεώσεις του ως μέλους της Ένωσης / Κοινοπραξίας κατά το χρόνο εκτέλεσης της Σύμβασης, τότε εάν οι συμβατικοί όροι μπορούν να εκπληρωθούν από τα

εναπομείναντα Μέλη της Ένωσης / Κοινοπραξίας, η Σύμβαση εξακολουθεί να υφίσταται ως έχει και να παράγει όλα τα έννομα αποτελέσματά της με την ίδια τιμή και όρους. Η δυνατότητα εκπλήρωσης των συμβατικών όρων από τα εναπομείναντα Μέλη θα εξετασθεί από την ΚτΠ Α.Ε. η οποία και θα αποφασίσει σχετικά

B.2.7 Κριτήρια Ποιοτικής Επιλογής - Αποδεικτικά μέσα

Οι απαιτήσεις της Αναθέτουσας Αρχής ως προς τα κριτήρια ποιοτικής επιλογής (άρθρο 75 ν.4412/2016), τα οποία ο Οικονομικός Φορέας δηλώνει υπεύθυνα στο ΤΕΥΔ (βλ. § Β.2.2.1) ότι ικανοποιεί παρουσιάζονται στον κατωτέρω πίνακα.

Επισημαίνεται ότι ο υποψήφιος οικονομικός φορέας οφείλει επί ποινή αποκλεισμού να συμπεριλάβει τα παρακάτω αναφερόμενα αποδεικτικά στοιχεία τεκμηρίωσης των κριτηρίων ποιοτικής επιλογής **εντός του φακέλου «Δικαιολογητικά Κατακύρωσης».**

I. Τεχνική και Επαγγελματική Ικανότητα								
1	<p>Οι οικονομικοί φορείς που συμμετέχουν στη διαδικασία σύναψης της παρούσας απαιτείται να διαθέτουν επαγγελματική εμπειρία και δραστηριότητα στην παροχή υπηρεσιών έργων Αλιευτικής Δραστηριότητας :</p> <p>Συγκεκριμένα απαιτείται κατά τα τελευταία τρία (3) έτη να έχουν υλοποιήσει επιτυχώς ή να υποστηρίζουν την παραγωγική λειτουργία με ποσοστό συμμετοχής τουλάχιστον ίσο με 50% σε ένα (1) ή περισσότερα ολοκληρωμένα έργα, τα οποία μεμονωμένα ή και συνδυαστικά να καλύπτουν όλα τα ακόλουθα πεδία:</p> <ul style="list-style-type: none">• σχεδιασμού και ανασχεδιασμού διαδικασιών και ροών ηλεκτρονικών εφαρμογών και συστημάτων,• ανάπτυξη & διαχείριση συστήματος με τη χρήση της ανταλλαγής δεδομένων αλιευτικής δραστηριότητας και συναφών δεδομένων, σύμφωνα με τα UNCEFACT / EU FLUX πρότυπα που να περιλαμβάνει κατ'ελάχιστον: (α) τη δημιουργία κόμβου (node), αμφίδρομης λειτουργίας με τον κόμβο της ΕΕ (two – ways), σε έκδοση Flux TL μεγαλύτερη του 1.7.5 και (β) ανάπτυξη συστήματος ανταλλαγής με βάση τουλάχιστον δύο (2) εκ των πρότυπων P1000-x (όπου X τα πρότυπα P1000-1 έως και P1000-12). <p>Τα έργα αυτά απαιτείται μεμονωμένα ή σωρευτικά να έχουν συμβατική αξία ίση τουλάχιστον με το 100% της συμβατικής αξίας του παρόντος έργου.</p> <p>Οι οικονομικοί φορείς οφείλουν να αποδείξουν το ανωτέρω κριτήριο ποιοτικής α) συμπληρώνοντας το αντίστοιχο πεδίο του ΤΕΥΔ της ενότητας Γ του Μέρους IV και β) υποβάλλοντας με την προσφορά τους εντός του φακέλου «Δικαιολογητικά Κατακύρωσης» τα ακόλουθα στοιχεία τεκμηρίωσης:</p>							
1.1	<p>Κατάλογο των κυριότερων συναφών έργων που εκτέλεσε υλοποίησε επιτυχώς ο οικονομικός φορέας κατά τα τρία (3) τελευταία έτη, σύμφωνα με το ακόλουθο Υπόδειγμα:</p>							
	A / A	ΠΕΛΑΤΗΣ	ΣΥΝΤΟΜΗ ΠΕΡΙΓΡΑΦΗ ΤΟΥ ΕΡΓΟΥ	ΔΙΑΡΚΕΙΑ ΕΚΤΕΛΕΣΗΣ ΕΡΓΟΥ	ΠΡΟΫΠΟ - ΛΟΓΙΣΜ ΟΣ	ΣΥΝΟΠΤΙΚΗ ΠΕΡΙΓΡΑΦΗ ΣΥΝΕΙΣΦΟΡ ΑΣ ΣΤΟ ΕΡΓΟ (αντικείμενο)	ΠΟΣΟΣΤΟ ΣΥΜΜΕΤΟΧΗΣ ΣΤΟ ΕΡΓΟ (προϋπολογισ μός)	ΣΤΟΙΧΕΙΟ ΤΕΚΜΗΡΙΩΣ ΗΣ (τύπος & ημ/νία)

	<p>όπου «ΣΤΟΙΧΕΙΟ ΤΕΚΜΗΡΙΩΣΗΣ»:</p> <ul style="list-style-type: none"> - Εάν ο Πελάτης είναι Δημόσιος Φορέας ως στοιχείο τεκμηρίωσης υποβάλλεται πιστοποιητικό ή πρωτόκολλο παραλαβής που συντάσσεται από την αρμόδια Δημόσια Αρχή. - Εάν ο Πελάτης είναι ιδιώτης, ως στοιχείο τεκμηρίωσης υποβάλλεται δήλωση είτε του ιδιώτη, είτε του υποψηφίου Αναδόχου, και όχι η σχετική Σύμβαση Έργου. <p>Από τα παραπάνω έργα, τα οποία έχουν ολοκληρωθεί επιτυχώς από τον οικονομικό φορέα, θα πρέπει να προσδιοριστούν και να παρουσιαστούν αναλυτικά τα έργα που καλύπτουν το συγκεκριμένο κριτήριο ποιοτικής επιλογής.</p>						
2.	<p>Οι οικονομικοί φορείς που συμμετέχουν στη διαδικασία σύναψης της παρούσας απαιτείται να διαθέτει ομάδα έργου με στελέχη επαρκή σε πλήθος και δεξιότητες για την ανάληψη του Έργου η οποία να αποτελείται τουλάχιστον από:</p> <ul style="list-style-type: none"> • Έναν (1) Υπεύθυνο Έργου (ΥΕ) (Project Manager), ο οποίος απαιτείται να διαθέτει τουλάχιστον τα ακόλουθα προσόντα: <ul style="list-style-type: none"> ο Πανεπιστημιακή εκπαίδευση σε ένα από τα ακόλουθα πεδία: Θετικές Επιστήμες, Οικονομικές Επιστήμες ή Πληροφορικής. ο 10ετή γενική επαγγελματική εμπειρία εκ των οποίων τουλάχιστον 6 έτη σε έργα σχεδιασμού λειτουργικών διαδικασιών. ο Αποδεδειγμένη ικανότητα διαχείρισης έργων και 3ετή εργασιακή εμπειρία στη διοίκηση έργων. <p>Ο Υπεύθυνος Έργου απαιτείται να διαθέτει εμπειρία στην υλοποίηση έργων ΕΠΑΛΘ.</p> <p>Πέραν του ΥΕ, η Ομάδα Έργου θα πρέπει να περιλαμβάνει στελέχη πλήρους ή μερικής απασχόλησης με πανεπιστημιακή εκπαίδευση, γνώσεις και εμπειρία σχετικές με το αντικείμενο που θα αναλάβουν, ώστε να είναι σε θέση να διεκπεραιώσουν με επιτυχία τις απαιτούμενες εργασίες.</p> <p>Η Ομάδα Έργου του Αναδόχου απαιτείται να περιλαμβάνει, κατ' ελάχιστον, δύο (2) άτομα:</p> <ul style="list-style-type: none"> • Δύο (2) έμπειρους αναλυτές συστημάτων, που να διαθέτουν: <ul style="list-style-type: none"> ο Πανεπιστημιακό τίτλο σπουδών στις θετικές ή οικονομικές επιστήμες και ο τουλάχιστον 3ετή τεχνική κατάρτιση και εμπειρία στην ανάλυση και σχεδιασμό συστημάτων, την ανάλυση συνόλων πληροφοριών, το σχεδιασμό και την οργάνωση ταξινομημένων συστημάτων πληροφόρησης. <p>Σημειώνεται ότι <u>ο/η Υπεύθυνος/η Έργου:</u></p> <ul style="list-style-type: none"> • θα συμμετέχει ενεργά στο Έργο· • θα έχει την ευθύνη του συνολικού συντονισμού των εργασιών και της ομαλής διεξαγωγής του Έργου σε καθημερινή βάση· • θα εποπτεύει τις εργασίες των μελών της ομάδας και θα είναι ο κύριος σύνδεσμος επικοινωνίας με την Αναθέτουσα Αρχή. <p>Οι οικονομικοί φορείς οφείλουν να αποδείξουν το ανωτέρω κριτήριο ποιοτικής α) συμπληρώνοντας το αντίστοιχο πεδίο του ΤΕΥΔ της ενότητας Γ του Μέρους IV και β) υποβάλλοντας με την προσφορά τους εντός του φακέλου «Δικαιολογητικά Κατακύρωσης» τα ακόλουθα στοιχεία τεκμηρίωσης:</p>						

2.1 Πίνακα των **υπαλλήλων του Οικονομικού Φορέα** που συμμετέχουν στην Ομάδα Έργου, σύμφωνα με το ακόλουθο υπόδειγμα:

A/A	Εταιρεία (σε περίπτωση Ένωσης / Κοινοπραξίας)	Ονοματεπώνυμο Μέλους Ομάδας Έργου	Θέση στην Ομάδα Έργου	Ανθρωπομήνες	Ποσοστό συμμετοχής* (%)
ΜΕΡΙΚΟ ΣΥΝΟΛΟ (1)					

Πίνακα των **στελεχών των Υπεργολάβων του Οικονομικού Φορέα** που συμμετέχουν στην Ομάδα Έργου, σύμφωνα με το ακόλουθο υπόδειγμα:

A/A	Επωνυμία Εταιρείας Υπεργολάβου	Ονοματεπώνυμο Μέλους Ομάδας Έργου	Θέση στην Ομάδα Έργου	Ανθρωπομήνες	Ποσοστό συμμετοχής* (%)
ΜΕΡΙΚΟ ΣΥΝΟΛΟ (2)					

Πίνακα των **εξωτερικών συνεργατών του Οικονομικού Φορέα** που συμμετέχουν στην Ομάδα Έργου, σύμφωνα με το ακόλουθο υπόδειγμα:

A/A	Ονοματεπώνυμο Μέλους Ομάδας Έργου	Θέση στην Ομάδα Έργου	Ανθρωπομήνες	Ποσοστό συμμετοχής* (%)
ΜΕΡΙΚΟ ΣΥΝΟΛΟ (3)				

*ως **Ποσοστό Συμμετοχής** του Μέλους ορίζεται το ηγλικό των ανθρωπομηνών του δια των συνολικών προσφερόμενων ανθρωπομηνών (άθροισμα των μερικών συνόλων 1,2,3)

Ο Οικονομικός Φορέας, συμπληρωματικά με τον παραπάνω Πίνακα, θα πρέπει να καταθέσει υπεύθυνες δηλώσεις συνεργασίας, των εξωτερικών συνεργατών. Οι εξωτερικοί Συνεργάτες, θα δηλώνουν ότι το έργο (αντικείμενο της παρούσας Διακήρυξης), καθώς και οι υποχρεώσεις που απορρέουν από αυτό, τελούν σε γνώση τους.

2.2 - Βιογραφικά σημειώματα της Ομάδας Έργου (βάσει του υποδείγματος / βλ. C.2)

3. Οι οικονομικοί φορείς που συμμετέχουν στη διαδικασία σύναψης της παρούσας απαιτείται να εξασφαλίζουν την ποιότητα των παρεχόμενων υπηρεσιών και να διαθέτουν οργανωμένο σύστημα διαχείρισης Ποιότητας.

Οι οικονομικοί φορείς οφείλουν να αποδείξουν το ανωτέρω κριτήριο ποιοτικής επιλογής, υποβάλλοντας με την

	προσφορά τους εντός του Φακέλου «Δικαιολογητικά Κατακύρωσης» τα ακόλουθα στοιχεία τεκμηρίωσης:
3.1	Πιστοποιητικό που αφορά στην ποιότητα των υπηρεσιών που παρέχει ο προσφέρων (πιστοποιητικό διασφάλισης ποιότητας των παρεχόμενων υπηρεσιών ή επίσημες βεβαιώσεις από αρμόδια γραφεία ή υπηρεσίες για την τήρηση προδιαγραφών ή προτύπων) σε ισχύ ήτοι πιστοποιητικό από ανεξάρτητο διαπιστευμένο φορέα για τη διαχείριση της ποιότητας υπηρεσιών σύμφωνα με το διεθνές πρότυπο ISO 9001:2015 ή ισοδύναμο. Επίσης θα πρέπει να διαθέτουν σε ισχύ σύστημα περιβαλλοντολογικής διαχείρισης ISO 14001:2015 ή ισοδύναμο.
II. Καταλληλότητα Άσκησης Επαγγελματικής Δραστηριότητας	
4.	Οι οικονομικοί φορείς που συμμετέχουν στη διαδικασία σύναψης της παρούσας απαιτείται να ασκούν επαγγελματική δραστηριότητα συναφή με το αντικείμενο των προς παροχή υπηρεσιών, ήτοι παροχή υπηρεσιών συμβούλου τεχνικής υποστήριξης . Οι οικονομικοί φορείς οφείλουν να αποδείξουν το ανωτέρω κριτήριο ποιοτικής επιλογής, υποβάλλοντας με την προσφορά τους εντός του Φακέλου «Δικαιολογητικά Κατακύρωσης» τα ακόλουθα στοιχεία τεκμηρίωσης:
4.1	Πιστοποιητικό εγγραφής στο οικείο επαγγελματικό Επιμελητήριο στο οποίο θα αναγράφεται το ειδικό επάγγελμά τους (τα αλλοδαπά φυσικά ή νομικά πρόσωπα δηλώνουν ότι είναι εγγεγραμμένα στα Μητρώα του οικείου Επιμελητηρίου ή ισοδύναμες επαγγελματικές οργανώσεις της χώρας εγκατάστασής τους και το ειδικό επάγγελμά τους) κατά την ημέρα υποβολής της Προσφοράς. Στις περιπτώσεις Ένωσης εταιρειών το προαναφερόμενο πιστοποιητικό υποβάλλεται για κάθε μέλος της ένωσης.
III. Οικονομική και Χρηματοοικονομική Επάρκεια	
5.	Οι οικονομικοί φορείς που συμμετέχουν στη διαδικασία σύναψης της παρούσας απαιτείται να έχουν μέσο γενικό ετήσιο κύκλο εργασιών για τα τρία τελευταία οικονομικά έτη (2016-2017-2018) κατέλαχιστον ίσο με το 200 % του προϋπολογισμού του υπό ανάθεση Έργου.. Οι οικονομικοί φορείς οφείλουν να αποδείξουν το ανωτέρω κριτήριο ποιοτικής επιλογής, υποβάλλοντας με την προσφορά τους εντός του Φακέλου «Δικαιολογητικά Κατακύρωσης» τα ακόλουθα στοιχεία τεκμηρίωσης:
5.1	Οικονομικές καταστάσεις ή αποσπάσματα οικονομικών καταστάσεων, στην περίπτωση που η δημοσίευση των οικονομικών καταστάσεων απαιτείται από τη νομοθεσία της χώρας, που είναι εγκατεστημένος ο φορέας, ή δήλωση περί του συνολικού κύκλου εργασιών για τις οικονομικές χρήσεις 2016, 2017, 2018, συναρτήσει της ημερομηνίας σύστασης του οικονομικού φορέα ή έναρξης των δραστηριοτήτων του, εφόσον είναι διαθέσιμες οι πληροφορίες για τον εν λόγω κύκλο εργασιών

ΔΙΕΥΚΡΙΝΙΣΕΙΣ

1.	Ο οικονομικός φορέας μπορεί να υποβάλλει εκτός των ανωτέρω στοιχείων τεκμηρίωσης και κάθε άλλο στοιχείο τεκμηρίωσης της επάρκειάς του.
2.	Σε περίπτωση που ο οικονομικός φορέας αποτελεί Ένωση / Κοινοπραξία: - τα απαιτούμενα στην παρούσα παράγραφο στοιχεία τεκμηρίωσης πρέπει να υποβάλλονται ανάλογα με τη φύση τους χωριστά για κάθε Μέλος της Ένωσης / Κοινοπραξίας ή συγκεντρωτικά για την Ένωση / Κοινοπραξία
3.	Οι οικονομικοί φορείς μπορούν, όσον αφορά τα κριτήρια της οικονομικής και χρηματοοικονομικής επάρκειας και τα σχετικά με την τεχνική και επαγγελματική ικανότητα, να στηρίζονται στις ικανότητες

	<p>άλλων φορέων, ασχέτως της νομικής φύσης των δεσμών τους με αυτούς σύμφωνα με το Α. 78 του Ν. 4412/2016. Στην περίπτωση αυτή απαιτείται η προσκόμιση – εντός του Φακέλου Δικαιολογητικών Συμμετοχής -- της σχετικής έγγραφης δέσμευσης του τρίτου, ότι για την εκτέλεση της σύμβασης, θα θέσει στη διάθεση του Οικονομικού Φορέα τους αναγκαίους πόρους.</p> <p>Η αναθέτουσα αρχή ελέγχει, σύμφωνα με τα άρθρα 79, 80 και 81, αν οι φορείς, στις ικανότητες των οποίων προτίθεται να στηριχθεί ο οικονομικός φορέας, πληρούν τα σχετικά κριτήρια επιλογής και εάν συντρέχουν λόγοι αποκλεισμού, σύμφωνα με τα άρθρα 73 και 74</p> <p>Ειδικά, όσον αφορά στα κριτήρια επαγγελματικής ικανότητας που σχετίζονται με τους τίτλους σπουδών και τα επαγγελματικά προσόντα του ν. 4412/2016 ή με την σχετική επαγγελματική εμπειρία, οι οικονομικοί φορείς, μπορούν να στηρίζονται στις ικανότητες άλλων φορέων, μόνο, εάν οι τελευταίοι θα εκτελέσουν τις εργασίες ή τις υπηρεσίες για τις οποίες απαιτούνται οι συγκεκριμένες ικανότητες (άρθρο 78 παρ. 1 εδ. 2 του ν. 4412/2016).</p> <p>Οι οικονομικοί φορείς εφόσον στηρίζονται στις ικανότητες άλλων φορέων οφείλουν να υποβάλουν όλα τα δικαιολογητικά τα οποία αποδεικνύουν ότι πληρούνται τα σχετικά κριτήρια επιλογής και δεν συντρέχουν λόγοι αποκλεισμού σύμφωνα με το Ν. 4412/2016. Ειδικά όταν ο υποψήφιος οικονομικός φορέας στηρίζεται στις ικανότητες άλλων φορέων όσον αφορά τα κριτήρια που σχετίζονται με την οικονομική και χρηματοοικονομική επάρκεια, απαιτείται να είναι από κοινού υπεύθυνος με τον υποψήφιο οικονομικό φορέα για την εκτέλεση της σύμβασης.</p> <p>Υπό τους ίδιους ανωτέρω όρους οι ενώσεις οικονομικών φορέων μπορούν να στηρίζονται στις ικανότητες των συμμετεχόντων στην ένωση ή άλλων φορέων</p>
4.	Στοιχεία τεκμηρίωσης που εκδίδονται σε γλώσσα άλλη, εκτός της ελληνικής, θα συνοδεύονται υποχρεωτικά από επίσημη μετάφρασή τους στην ελληνική γλώσσα σύμφωνα με τα αναφερόμενα στην παρ. 4 του Α.92 του Ν. 4412/2016.
5.	Αναθέτουσα Αρχή δύναται να ζητήσει από τους οικονομικούς φορείς σε οποιοδήποτε χρονικό σημείο κατά τη διάρκεια της διαδικασίας, να υποβάλλουν και περαιτέρω δικαιολογητικά για την τεκμηρίωση της μη συνδρομής λόγων αποκλεισμού και της συνδρομής των ελαχίστων προϋποθέσεων συμμετοχής, εάν αυτό κριθεί αναγκαίο (σύμφωνα με το εδ. 1 της παρ. 5 του άρθρου 79 του Ν. 4412/2016).

B.2.8 Εγγύηση συμμετοχής

Για την έγκυρη συμμετοχή στη διαδικασία σύναψης της παρούσας σύμβασης, κατατίθεται από τους συμμετέχοντες οικονομικούς φορείς (προσφέροντες), εγγυητική επιστολή συμμετοχής, που ανέρχεται στο ποσό των εξακοσίων ευρώ (€600) σύμφωνα με το υπόδειγμα του Παραρτήματος C.1.1της παρούσας.

Στην περίπτωση ένωσης οικονομικών φορέων, η εγγύηση συμμετοχής περιλαμβάνει και τον όρο ότι η εγγύηση καλύπτει τις υποχρεώσεις όλων των οικονομικών φορέων που συμμετέχουν στην ένωση.

Η εγγύηση συμμετοχής πρέπει να ισχύει τουλάχιστον για τριάντα (30) ημέρες μετά τη λήξη του χρόνου ισχύος της προσφοράς της παρ. Β.3.3 «Ισχύς Προσφορών» της παρούσας, άλλως η προσφορά απορρίπτεται. Η αναθέτουσα αρχή μπορεί, πριν τη λήξη της προσφοράς, να ζητά από τον προσφέροντα να παρατείνει, πριν τη λήξη τους, τη διάρκεια ισχύος της προσφοράς και της εγγύησης συμμετοχής.

Η εγγύηση συμμετοχής επιστρέφεται στον ανάδοχο με την προσκόμιση της εγγύησης καλής εκτέλεσης.

Η εγγύηση συμμετοχής επιστρέφεται στους λοιπούς προσφέροντες μετά:

αα) την άπρακτη πάροδο της προθεσμίας άσκησης ενδικοφανούς προσφυγής ή την έκδοση απόφασης επί ασκηθείσας προσφυγής κατά της απόφασης κατακύρωσης και

ββ) την άπρακτη πάροδο της προθεσμίας άσκησης ενδίκων βοηθημάτων προσωρινής δικαστικής Προστασίας ή την έκδοση απόφασης επ' αυτών.

Για τα προηγούμενα στάδια της κατακύρωσης η εγγύηση συμμετοχής επιστρέφεται στους συμμετέχοντες στις κάτωθι περιπτώσεις:

α) λήξης του χρόνου ισχύος της προσφοράς και μη ανανέωσης αυτής και

β) απόρριψης της προσφοράς τους και εφόσον δεν έχει ασκηθεί ενδικοφανής προσφυγή ή ένδικο βοήθημα ή έχει εκπνεύσει άπρακτη η προθεσμία άσκησης ενδικοφανούς προσφυγής ή ενδίκων βοηθημάτων ή έχει λάβει χώρα παραίτησης από το δικαίωμα άσκησης αυτών ή αυτά έχουν απορριφθεί αμετακλήτως.

Η εγγύηση συμμετοχής καταπίπτει, αν ο προσφέρων αποσύρει την προσφορά του κατά τη διάρκεια ισχύος αυτής, παρέχει ψευδή στοιχεία ή πληροφορίες που αναφέρονται στις παρ. Β.2.2 και Β.2.7, δεν προσκομίσει εγκαίρως τα προβλεπόμενα από την παρούσα δικαιολογητικά ή δεν προσέλθει εγκαίρως για υπογραφή της σύμβασης.

B.3 ΚΑΤΑΡΤΙΣΗ – ΥΠΟΒΟΛΗ ΠΡΟΣΦΟΡΩΝ

B.3.1 Τρόπος Υποβολής Προσφορών

Με την υποβολή της Προσφοράς θεωρείται ότι ο υποψήφιος Ανάδοχος αποδέχεται ανεπιφύλακτα τους όρους της παρούσας Διακήρυξης. Επίσης, σε περίπτωση νομικών προσώπων, θεωρείται ότι η υποβολή της Προσφοράς και η συμμετοχή στο διαγωνισμό έχουν εγκριθεί από το αρμόδιο όργανο του συμμετέχοντος νομικού προσώπου.

Όσοι επιθυμούν να λάβουν μέρος στην διαδικασία σύναψης δημόσιας σύμβασης, πρέπει να υποβάλλουν, επί αποδείξει, προσφορά, εντός της προθεσμίας που ορίζεται στην παρούσα.

Οι προσφορές υποβάλλονται στην Αναθέτουσα Αρχή είτε καταθέτοντάς την αυτοπροσώπως ή με ειδικά προς τούτο εξουσιοδοτημένο εκπρόσωπό τους, είτε αποστέλλοντάς την ταχυδρομικά με συστημένη επιστολή ή ιδιωτικό ταχυδρομείο στην έδρα της Αναθέτουσα Αρχή, Χανδρή 3, Μοσχάτο, ΤΚ 183 46. Στην περίπτωση της ταχυδρομικής αποστολής, οι προσφορές παραλαμβάνονται με απόδειξη, με την απαραίτητη όμως προϋπόθεση ότι θα περιέρχονται στην Αναθέτουσα Αρχή μέχρι την προηγούμενη της καταληκτικής ημερομηνίας υποβολής τους.

Δε θα ληφθούν υπόψη και επιστρέφονται προσφορές που είτε υποβλήθηκαν μετά από την καθορισμένη ημερομηνία και ώρα είτε ταχυδρομήθηκαν έγκαιρα, αλλά δεν έφθασαν στην Αναθέτουσα Αρχή έγκαιρα.

Η Αναθέτουσα Αρχή ουδεμία ευθύνη φέρει για τη μη εμπρόθεσμη παραλαβή της Προσφοράς ή για το περιεχόμενο των φακέλων που τη συνοδεύουν.

Προσφορές που περιέρχονται στην Αναθέτουσα Αρχή με οποιονδήποτε τρόπο πριν από την καταληκτική ημερομηνία υποβολής των προσφορών, δεν αποσφραγίζονται, αλλά παραδίδονται στο αρμόδιο όργανο πριν την εκπνοή της καταληκτικής ημερομηνίας της παρούσας.

Η έναρξη υποβολής των προσφορών και των αιτήσεων συμμετοχής, που κατατίθενται κατά την καταληκτική ημερομηνία στο αρμόδιο γνωμοδοτικό όργανο, κηρύσσεται από τον πρόεδρο αυτού, μισή ώρα πριν από την ώρα λήξης. Η παραλαβή μπορεί να συνεχισθεί και μετά την ώρα λήξης, αν η υποβολή, που έχει εμπρόθεσμα αρχίσει, συνεχίζεται χωρίς διακοπή λόγω του πλήθους των προσελθόντων ενδιαφερομένων οικονομικών φορέων. Η λήξη της παραλαβής κηρύσσεται επίσης από τον πρόεδρο του αρμόδιου γνωμοδοτικού οργάνου, με προειδοποίηση ολίγων λεπτών της ώρας και μετά την κήρυξη της λήξης δεν γίνεται δεκτή άλλη προσφορά.

Οι προσφορές υπογράφονται και μονογράφονται ανά φύλλο από τον οικονομικό φορέα ή, σε περίπτωση νομικών προσώπων, από το νόμιμο εκπρόσωπο αυτών.

Η ένωση οικονομικών φορέων υποβάλλει κοινή προσφορά, η οποία υπογράφεται υποχρεωτικά είτε από όλους τους οικονομικούς φορείς που αποτελούν την ένωση είτε από εκπρόσωπο τους νομίμως εξουσιοδοτημένο. Στην προσφορά απαραίτητως πρέπει να προσδιορίζεται η έκταση και το είδος της συμμετοχής του (συμπεριλαμβανομένης της κατανομής αμοιβής μεταξύ τους) κάθε μέλους της ένωσης, καθώς και ο εκπρόσωπος/συντονιστής αυτής.

Β.3.2 Περιεχόμενο Προσφορών

Οι Προσφορές συντάσσονται σύμφωνα με τους όρους της παρούσας Διακήρυξης. Οι Προσφορές κατατίθενται μέσα σε ενιαίο σφραγισμένο φάκελο που πρέπει να περιλαμβάνει όλα όσα καθορίζονται στην παρούσα Διακήρυξη.

Ο ενιαίος σφραγισμένος φάκελος περιέχει τρεις επί μέρους, ανεξάρτητους, σφραγισμένους φακέλους, δηλαδή

Α. «Φάκελος Δικαιολογητικά Συμμετοχής» , ο οποίος περιέχει τα στοιχεία, τα οποία προσδιορίζονται στην παρ. Β.3.2.1Β.3.2.1. Τα δικαιολογητικά θα πρέπει να είναι ταξινομημένα μέσα στον Φάκελο, με τη σειρά που ζητούνται στις αντίστοιχες παραγράφους.
Β. «Φάκελος Τεχνικής Προσφοράς» , ο οποίος περιέχει τα στοιχεία της Τεχνικής Προσφοράς του υποψήφιου Αναδόχου, τα οποία προσδιορίζονται στην παρ. Β.3.2.2.
Γ. «Φάκελος Οικονομικής Προσφοράς» , ο οποίος περιέχει τα στοιχεία της Οικονομικής Προσφοράς του υποψήφιου Αναδόχου, τα οποία προσδιορίζονται στην παρ. Β.3.2.3.

ΠΡΟΣΟΧΗ: Τα Δικαιολογητικά Κατακύρωσης δεν υποβάλλονται κατά τη φάση υποβολής των Προσφορών των υποψηφίων Αναδόχων.

Οι ανωτέρω Φάκελοι θα υποβληθούν ως εξής :

Δικαιολογητικά συμμετοχής:

- ένα (1) πρωτότυπο

- ένα (1) αντίγραφο

που θα περιλαμβάνονται στον σφραγισμένο φάκελο Δικαιολογητικά Συμμετοχής.

Τεχνική Προσφορά:

- ένα (1) πρωτότυπο

- ένα (1) αντίγραφο

- ένα (1) πλήρες ηλεκτρονικό αρχείο σε μη επανεγγράψιμο μέσο (CD), που θα περιλαμβάνονται στον σφραγισμένο φάκελο Τεχνικής Προσφοράς.

Σημείωση: Είναι ιδιαίτερα επιθυμητό ο σφραγισμένος φάκελος Τεχνικής Προσφοράς να έχει μέγιστες διαστάσεις πλάτους 60 εκατοστών και μήκους 80 εκατοστών.

Οικονομική Προσφορά:

- ένα (1) πρωτότυπο

- ένα (1) αντίγραφο

- ένα (1) πλήρες ηλεκτρονικό αρχείο σε μη επανεγγράψιμο μέσο (CD)

που θα περιλαμβάνονται στον σφραγισμένο φάκελο Οικονομικής Προσφοράς.

Ο ενιαίος σφραγισμένος φάκελος πρέπει να φέρει την ένδειξη:

«ΣΤΟΙΧΕΙΑ ΤΟΥ ΥΠΟΨΗΦΙΟΥ»
ΦΑΚΕΛΟΣ ΠΡΟΣΦΟΡΑΣ ΓΙΑ ΤΟ ΔΙΑΓΩΝΙΣΜΟ ΤΟΥ ΕΡΓΟΥ
«.....»»

ΑΝΑΘΕΤΟΥΣΑ ΑΡΧΗ: ΚΟΙΝΩΝΙΑ ΤΗΣ ΠΛΗΡΟΦΟΡΙΑΣ Α.Ε.
ΚΑΤΑΛΗΚΤΙΚΗ ΗΜΕΡΟΜΗΝΙΑ ΥΠΟΒΟΛΗΣ ΠΡΟΣΦΟΡΩΝ :

.....

Όλοι οι επιμέρους φάκελοι αναγράφουν την επωνυμία και διεύθυνση, αριθμό τηλεφώνου, φαξ και τυχόν διεύθυνση ηλεκτρονικού ταχυδρομείου του υποψήφιου Ανάδοχου, τον τίτλο του Διαγωνισμού και τον τίτλο του φακέλου.

Σε περίπτωση Ένωσης/ Κοινοπραξίας πρέπει να αναγράφονται η πλήρης επωνυμία και διεύθυνση, καθώς και αριθμός τηλεφώνου, φαξ και τυχόν διεύθυνση ηλεκτρονικού ταχυδρομείου όλων των μελών της.

Απαγορεύεται η χρήση αυτοκόλλητων φακέλων που είναι δυνατόν να αποσφραγιστούν και να επανασφραγιστούν χωρίς να αφήσουν ίχνη.

Οι προσφορές υποβάλλονται στην Ελληνική γλώσσα, με εξαίρεση τα συνημμένα στην Τεχνική Προσφορά έντυπα, σχέδια και λοιπά τεχνικά στοιχεία που μπορούν να είναι στην Αγγλική γλώσσα.

Σε ένα από τα αντίτυπα που ορίζεται ως πρωτότυπο και σε κάθε σελίδα του, πρέπει να αναγράφεται ευκρινώς η λέξη "ΠΡΩΤΟΤΥΠΟ" και να μονογράφεται από τον υποψήφιο Ανάδοχο. Το περιεχόμενο του πρωτοτύπου είναι επικρατέστερο από τα άλλα αντίτυπα, σε περίπτωση ασυμφωνίας αυτών με το πρωτότυπο.

Για την εύκολη σύγκριση των προσφορών πρέπει να τηρηθεί στη σύνταξή τους, η τάξη και η σειρά των όρων της Διακήρυξης.

Οι απαντήσεις σε όλες τις απαιτήσεις της Διακήρυξης πρέπει να είναι σαφείς. Δεν επιτρέπονται ασαφείς απαντήσεις της μορφής "ελήφθη υπόψη", συμφωνούμε και αποδεχόμεθα, κλπ.

Οι προσφορές πρέπει να είναι δακτυλογραφημένες και δεν πρέπει να φέρουν ξυσίματα, σβησίματα, διαγραφές, προσθήκες κλπ. Εάν υπάρχει στην Προσφορά οποιαδήποτε διόρθωση, πρέπει να είναι

καθαρογραμμένη και μονογραμμένη από τον υποψήφιο Ανάδοχο. Όλες οι διορθώσεις θα πρέπει να αναφέρονται ανακεφαλαιωτικά στην αρχή της Προσφοράς. Η αρμόδια Επιτροπή προσυπογράφει το ανακεφαλαιωτικό φύλλο με τις τυχόν, διορθώσεις και τις αναφέρει στο συντασσόμενο πρακτικό, ώστε να αποδεικνύεται αδιαφιλονίκητα ότι προϋπήρχαν της ημερομηνίας αποσφράγισης.

Σε περίπτωση που στο περιεχόμενο της Προσφοράς χρησιμοποιούνται συντομογραφίες (abbreviations), για τη δήλωση τεχνικών ή άλλων εννοιών, είναι υποχρεωτικό για τον υποψήφιο Ανάδοχο να αναφέρει σε συνοδευτικό πίνακα την επεξήγησή τους.

Με την υποβολή της Προσφοράς θεωρείται βέβαιο, ότι ο υποψήφιος Ανάδοχος είναι απολύτως ενήμερος από κάθε πλευρά των τοπικών συνθηκών εκτέλεσης του Έργου, των πηγών προέλευσης των πάσης φύσης υλικών, ειδών εξοπλισμού κλπ. και ότι έχει μελετήσει όλα τα στοιχεία που περιλαμβάνονται στο φάκελο Διαγωνισμού.

Αντιπροσφορά ή τροποποίηση της Προσφοράς ή πρόταση που κατά την κρίση της αρμόδιας Επιτροπής εξομοιώνεται με αντιπροσφορά είναι απαράδεκτη και δεν λαμβάνεται υπόψη.

Μετά την καταληκτική ημερομηνία υποβολής των προσφορών δεν γίνεται αποδεκτή αλλά απορρίπτεται ως απαράδεκτη κάθε διευκρίνιση, τροποποίηση ή απόκρουση όρου της Διακήρυξης ή της Προσφοράς. Διευκρινίσεις δίνονται μόνο όταν ζητούνται από την αρμόδια Επιτροπή και λαμβάνονται υπόψη μόνο εκείνες που αναφέρονται στα σημεία που ζητήθηκαν. Στην περίπτωση αυτή η παροχή διευκρινίσεων είναι υποχρεωτική για τον υποψήφιο Ανάδοχο και δεν θεωρείται αντιπροσφορά.

Οι διευκρινίσεις των υποψηφίων Αναδόχων πρέπει να δίνονται γραπτά, εφόσον ζητηθούν, σε χρόνο που θα ορίζει η αρμόδια Επιτροπή.

B.3.2.1 Περιεχόμενα Φακέλου «Δικαιολογητικά Συμμετοχής»

Ο φάκελος «ΔΙΚΑΙΟΛΟΓΗΤΙΚΑ ΣΥΜΜΕΤΟΧΗΣ» που θα υποβάλει κάθε υποψήφιος Ανάδοχος πρέπει να περιέχει τα νομιμοποιητικά στοιχεία και άλλα απαραίτητα δικαιολογητικά του υποψηφίου Αναδόχου ως προς τις απαιτήσεις συμμετοχής στον Διαγωνισμό και τα οποία προσδιορίζονται στην παρ. Β.2.3.

B.3.2.2 Περιεχόμενα Φακέλου «Τεχνική Προσφορά»

Ο φάκελος «ΤΕΧΝΙΚΗ ΠΡΟΣΦΟΡΑ» που θα υποβάλει ο υποψήφιος Ανάδοχος πρέπει να περιέχει, τα παρακάτω:

A/A	τίτλος Ενότητας	Σύμφωνα με παραγράφους:
1	Κατανόηση και Περιβάλλον Έργου	A.2 & A.3
2	Αναλυτική Περιγραφή Αντικειμένου Έργου	A.4
3	Μεθοδολογία Υλοποίησης Έργου - Φάσεις	A.5.1
4	Παραδοτέα Έργου	A.5.2
5	Μεθοδολογία Διοίκησης Έργου & Μηχανισμοί επικοινωνίας και Ποιότητας έργου	A.6
6	Πίνακας Οικονομικής Προσφοράς, χωρίς τιμές <u>Η εμφάνιση τιμής/ τιμών στον εν λόγω πίνακα αποτελεί λόγο απόρριψης της προσφοράς</u>	Σύμφωνα με C.4

Επίσης ο φάκελος «ΤΕΧΝΙΚΗ ΠΡΟΣΦΟΡΑ» πρέπει να περιέχει:

- οποιοδήποτε επιπλέον στοιχείο τεκμηριώνει πληρέστερα την Προσφορά του υποψήφιου Αναδόχου και απαντά στις επιμέρους απαιτήσεις που τίθενται στην παρούσα Διακήρυξη, αλλά και στα αντίστοιχα κριτήρια αξιολόγησης.

Β.3.2.3 Περιεχόμενα Φακέλου «Οικονομική Προσφορά»

Ο φάκελος «ΟΙΚΟΝΟΜΙΚΗ ΠΡΟΣΦΟΡΑ» τον οποίο θα υποβάλει ο υποψήφιος Ανάδοχος πρέπει να περιέχει συμπληρωμένους τους Πίνακες Οικονομικής Προσφοράς (βλ. C.4).

Οι συμμετέχουσες εταιρείες παροχής υπηρεσιών καθαρισμού ή φύλαξης (εργολάβοι), επί ποινή αποκλεισμού, υποχρεούνται να αναφέρουν στην προσφορά τους, εκτός των άλλων, τα εξής:

- α) Τον αριθμό των εργαζομένων που θα απασχοληθούν στο έργο.
- β) Τις ημέρες και τις ώρες εργασίας.
- γ) Τη συλλογική σύμβαση εργασίας στην οποία τυχόν υπάγονται οι εργαζόμενοι.
- δ) Το ύψος του προϋπολογισμένου ποσού που αφορά τις πάσης φύσεως νόμιμες αποδοχές αυτών των εργαζομένων.
- ε) Το ύψος των ασφαλιστικών εισφορών με βάση τα προϋπολογισθέντα ποσά.
- στ) Τα τετραγωνικά μέτρα καθαρισμού ανά άτομο, όταν πρόκειται για καθαρισμό χώρων.

Τα ανωτέρω στοιχεία, επί ποινή αποκλεισμού, εξειδικεύονται σε χωριστό κεφάλαιο της προσφοράς τους.

Πρέπει επίσης να υπολογίζουν εύλογο ποσοστό διοικητικού κόστους παροχής των υπηρεσιών τους, των αναλωσίμων, του εργολαβικού τους κέρδους και των νόμιμων υπέρ Δημοσίου και τρίτων κρατήσεων. Επιπροσθέτως, υποχρεούνται να επισυνάπτουν στην προσφορά αντίγραφο της συλλογικής σύμβασης εργασίας στην οποία τυχόν υπάγονται οι εργαζόμενοι.

Β.3.2.4 Περιεχόμενα Φακέλου «Δικαιολογητικά Κατακύρωσης»

Ο φάκελος «ΔΙΚΑΙΟΛΟΓΗΤΙΚΑ ΚΑΤΑΚΥΡΩΣΗΣ», που θα υποβάλει ο υποψήφιος Ανάδοχος στον οποίο πρόκειται να κατακυρωθεί ο Διαγωνισμός, πρέπει να περιέχει τα απαραίτητα δικαιολογητικά του υποψήφιου Αναδόχου τα οποία προσδιορίζονται στην παράγραφο Β.2.4 Δικαιολογητικά Κατακύρωσης.

Β.3.3 Ισχύς Προσφορών

Οι Προσφορές ισχύουν και δεσμεύουν τους υποψήφιους οικονομικούς φορείς για **έξι μήνες (6)** μήνες από την επόμενη της Διενέργειας της διαδικασίας ανάθεσης σύμφωνα με τα αναφερόμενα στην παράγραφο 4 Άρθρο 97 του Ν. 4412/8-8-2016 (ΦΕΚ Α 147/8-08-2016).

Προσφορές που ορίζουν χρόνο ισχύος μικρότερο των **έξι (6) μηνών** απορρίπτονται ως απαράδεκτες.

Η παράταση της ισχύος της προσφοράς μπορεί να λαμβάνει χώρα κατ' ανώτατο όριο για χρονικό διάστημα ίσο με την ανωτέρω αρχική διάρκεια ισχύος της προσφοράς. Μετά τη λήξη και του παραπάνω ανώτατου ορίου χρόνου παράτασης ισχύος της προσφοράς, τα αποτελέσματα της διαδικασίας ανάθεσης ματαιώνονται, εκτός αν η αναθέτουσα αρχή κρίνει, κατά περίπτωση, αιτιολογημένα, ότι η συνέχιση της διαδικασίας εξυπηρετεί το δημόσιο συμφέρον, οπότε οι οικονομικοί φορείς που συμμετέχουν στη διαδικασία μπορούν να επιλέξουν είτε να παρατείνουν την προσφορά τους, εφόσον τους ζητηθεί πριν την πάροδο του ανωτέρω ανώτατου ορίου παράτασης της προσφοράς τους είτε όχι. Στην τελευταία περίπτωση, η διαδικασία συνεχίζεται με όσους παρέτειναν τις προσφορές τους και αποκλείονται οι λοιποί οικονομικοί φορείς.

Σε περίπτωση που ο Προσφέρων αποσύρει την Προσφορά του κατά τα διάρκεια ισχύος αυτής, καταπίπτει η εγγύηση συμμετοχής τους (άρθρο 72 Ν. 4412/2016)

B.3.4 Εναλλακτικές Προσφορές

Εναλλακτικές Προσφορές δε γίνονται δεκτές και απορρίπτονται ως απαράδεκτες.

Εάν υποβληθούν τυχόν εναλλακτικές Προσφορές, δεν θα ληφθούν υπόψη. Ο Οικονομικός Φορέας, ο οποίος θα υποβάλλει τέτοιας φύσης προτάσεις, δεν δικαιούται σε καμία περίπτωση να διαμαρτυρηθεί ή να επικαλεστεί λόγους προσφυγής κατά της απόρριψης των προτάσεων αυτών.

Η προσφορά προϊόντων ή προαιρετικών υπηρεσιών τα οποία δεν είναι απαραίτητα για την ικανοποίηση των απαιτήσεων της παρούσας Διακήρυξης δεν αποκλείεται, θα διαχωρίζεται όμως σαφώς, τόσο στην Τεχνική όσο και στην Οικονομική Προσφορά και θα διευκρινίζεται ότι πρόκειται περί προσφοράς προαιρετικών προϊόντων ή υπηρεσιών.

B.3.5 Τιμές Προσφορών – Νόμισμα

Οι τιμές των Προσφορών θα εκφράζονται σε ευρώ. Στις τιμές θα περιλαμβάνονται οι τυχόν υπέρ τρίτων κρατήσεις, ως και κάθε άλλη επιβάρυνση, εκτός από τον ΦΠΑ.

Σε ιδιαίτερη στήλη των παραπάνω τιμών, ο υποψήφιος Οικονομικός Φορέας θα καθορίζει το ποσό με το οποίο θα επιβαρύνει αθροιστικά τις τιμές αυτές με τον ΦΠΑ. Σε περίπτωση που αναφέρεται εσφαλμένος ΦΠΑ αυτός θα διορθώνεται από την αρμόδια Επιτροπή.

Όλες οι τιμές θα πρέπει να στρογγυλοποιούνται σε δύο δεκαδικά ψηφία (προς τα άνω εάν το τρίτο δεκαδικό ψηφίο είναι ίσο ή μεγαλύτερο του πέντε, ή προς τα κάτω εάν είναι μικρότερο του πέντε). Σε αντίθετη περίπτωση, η στρογγυλοποίηση θα γίνεται από την αρμόδια Επιτροπή.

Από την Οικονομική Προσφορά πρέπει να προκύπτει σαφώς η τιμή μονάδας για κάθε προσφερόμενο είδος, για να μπορεί να προσδιορίζεται το ακριβές κόστος, σε περίπτωση αυξομείωσης φυσικού αντικειμένου. Προσφερόμενο είδος το οποίο αναφέρεται στην Οικονομική Προσφορά χωρίς τιμή, θεωρείται ότι προσφέρεται με μηδενική αξία.

Η τιμή χωρίς ΦΠΑ θα λαμβάνεται για τη σύγκριση των προσφορών.

Σε περίπτωση λογιστικής ασυμφωνίας μεταξύ της τιμής μονάδας και της συνολικής τιμής, υπερισχύει η τιμή μονάδας.

Προσφορά που δε δίδει τιμή σε ευρώ ή δίδει τιμή σε συνάλλαγμα ή με ρήτρα συναλλάγματος απορρίπτεται ως απαράδεκτη.

Για την ανάλυση των τιμών της Προσφοράς τους οι υποψήφιοι Οικονομικοί Φορείς είναι υποχρεωμένοι να συμπληρώσουν τους ΠΙΝΑΚΕΣ ΟΙΚΟΝΟΜΙΚΗΣ ΠΡΟΣΦΟΡΑΣ (βλ.Σ.4).

Οι τιμές των προσφορών δεν υπόκεινται σε μεταβολή κατά τη διάρκεια ισχύος της Προσφοράς. Σε περίπτωση που ζητηθεί παράταση της διάρκειας της Προσφοράς, οι υποψήφιοι Οικονομικοί Φορείς δεν δικαιούνται, κατά τη γνωστοποίηση της συγκατάθεσής τους για την παράταση αυτή, να υποβάλλουν νέους πίνακες τιμών ή να τους τροποποιήσουν.

B.4 ΔΙΕΝΕΡΓΕΙΑ ΔΙΑΓΩΝΙΣΜΟΥ – ΑΞΙΟΛΟΓΗΣΗ ΠΡΟΣΦΟΡΩΝ

B.4.1 Διαδικασία Διενέργειας Διαγωνισμού και Αξιολόγησης Προσφορών

B.4.1.1 Διαδικασία διενέργειας Διαγωνισμού - αποσφράγιση προσφορών

Η αναθέτουσα αρχή με απόφασή της ορίζει αρμόδια επιτροπή για την αποσφράγιση και αξιολόγηση των προσφορών του διαγωνισμού (Α. 221 Ν. 4412/2016).

Η αποσφράγιση των προσφορών γίνεται δημόσια από την αρμόδια Επιτροπή την καταληκτική ημερομηνία και ώρα κατάθεσης των προσφορών στα γραφεία της ΚΤΠ Α.Ε. (Χανδρή 3 και Κύπρου, 18346, Μοσχάτο), παρουσία των προσφερόντων ή των νομίμως εξουσιοδοτημένων εκπροσώπων τους.

Η αποσφράγιση δύναται να πραγματοποιηθεί κατά την κρίση της επιτροπής είτε σε μια δημόσια συνεδρίαση (ενός σταδίου) είτε σε δύο δημόσιες συνεδριάσεις (δύο σταδίων), όπως περιγράφεται στη συνέχεια :

✓ Διαδικασία αποσφράγισης και αξιολόγησης σε ένα στάδιο:

Αποσφραγίζεται ο κυρίως φάκελος προσφοράς, ο φάκελος των δικαιολογητικών συμμετοχής, ο φάκελος της τεχνικής προσφοράς και ο φάκελος της οικονομικής προσφοράς, μονογράφονται δε και σφραγίζονται από την αρμόδια Επιτροπή όλα τα πρωτότυπα στοιχεία αυτών κατά φύλλο ή γίνεται διάτρηση αυτών με την ειδική διατρητική μηχανή της Αναθέτουσας Αρχής (εκτός των τεχνικών φυλλαδίων).

Η αρμόδια επιτροπή καταχωρεί όσους υπέβαλαν προσφορές, καθώς και τα υποβληθέντα αυτών δικαιολογητικά και τα αποτελέσματα του ελέγχου αυτών σε πρακτικό.

Στη συνέχεια η αρμόδια επιτροπή προβαίνει στην αξιολόγηση των τεχνικών προσφορών των οποίων οι προσφορές κρίθηκαν αποδεκτές ως προς τα δικαιολογητικά συμμετοχής, σύμφωνα με τους όρους της διακήρυξης και καταγράφει σε πρακτικό της τεκμηριωμένα την απόρριψη των τεχνικών προσφορών που δεν γίνονται αποδεκτές και την αποδοχή των τεχνικών προσφορών που κρίνονται αποδεκτές.

Εν συνεχεία, η αρμόδια επιτροπή, ελέγχει τις οικονομικές προσφορές που κρίθηκαν αποδεκτές ως προς τα δικαιολογητικά συμμετοχής και τις τεχνικές προσφορές, καταγράφει σε πρακτικό της πίνακα τιμών και σειράς κατάταξης των προσφορών και γνωμοδοτεί για τον προσωρινό ανάδοχο και υποβάλει το πρακτικό της στην Αναθέτουσα Αρχή.

Η αρμόδια Επιτροπή υποβάλλει το/τα Πρακτικό/ά της στο αρμόδιο όργανο της Αναθέτουσας Αρχής το οποίο αποφαινεται σχετικά και με μέριμνά του γνωστοποιείται στους συμμετέχοντες το αποτέλεσμα του Διαγωνισμού.

✓ Διαδικασία αποσφράγισης και αξιολόγησης σε δύο στάδια:

Αποσφραγίζεται ο κυρίως φάκελος προσφοράς και αποσφραγίζονται οι Φάκελοι Δικαιολογητικών και Τεχνικών Προσφορών, μονογράφονται δε και σφραγίζονται από την αρμόδια Επιτροπή όλα τα πρωτότυπα στοιχεία αυτών κατά φύλλο ή γίνεται διάτρηση αυτών.

Οι Φάκελοι Οικονομικών Προσφορών δεν αποσφραγίζονται αλλά μονογράφονται, και αφού σφραγισθούν από την αρμόδια Επιτροπή τοποθετούνται σε ένα νέο φάκελο, ο οποίος επίσης σφραγίζεται και υπογράφεται από την αρμόδια Επιτροπή και φυλάσσεται.

Η αρμόδια Επιτροπή ελέγχει και αξιολογεί τα Δικαιολογητικά και τις Τεχνικές Προσφορές και καταγράφει σε πρακτικό της τα ανωτέρω.

Μετά την ολοκλήρωση της αξιολόγησης, σύμφωνα με τα ανωτέρω, αποσφραγίζονται, κατά την ημερομηνία και ώρα που ορίζεται σε ειδική πρόσκληση οι φάκελοι όλων των υποβληθεισών οικονομικών προσφορών.

Η αρμόδια επιτροπή, ελέγχει τις οικονομικές προσφορές των οικονομικών προσφορών των προσφερόντων, των οποίων τις τεχνικές προσφορές και τα δικαιολογητικά συμμετοχής έκρινε πλήρη και σύμφωνα με τους όρους και τις απαιτήσεις της παρούσας και συντάσσει πρακτικό στο οποίο εισηγείται αιτιολογημένα την αποδοχή ή απόρριψή τους, την κατάταξη των προσφορών και την ανάδειξη του προσωρινού αναδόχου.

Στη συνέχεια εκδίδεται από την αναθέτουσα αρχή μια απόφαση, με την οποία επικυρώνονται τα αποτελέσματα όλων των ανωτέρω σταδίων («Δικαιολογητικά Συμμετοχής», «Τεχνική Προσφορά» και «Οικονομική Προσφορά»), η οποία κοινοποιείται με επιμέλεια αυτής στους προσφέροντες.

Κατά την ημερομηνία αποσφράγισης των προσφορών οι παρευρισκόμενοι λαμβάνουν γνώση μόνο των συμμετεχόντων στο Διαγωνισμό. Όσοι από τους προσφέροντες επιθυμούν, μπορούν να πληροφορηθούν το περιεχόμενο των άλλων προσφορών ύστερα από σχετική ειδοποίησή τους από την αρμόδια Επιτροπή.

Σε περίπτωση που με την Προσφορά υποβάλλονται στοιχεία και πληροφορίες εμπιστευτικού χαρακτήρα, η γνωστοποίηση των οποίων στους Συνδιαγωνιζόμενους θα έθιγε τα έννομα συμφέροντά τους, τότε ο υποψήφιος Ανάδοχος οφείλει να σημειώνει επ' αυτών την ένδειξη «πληροφορίες εμπιστευτικού χαρακτήρα» και να ενημερώνει την αρμόδια Επιτροπή κατά την ημερομηνία διενέργειας του Διαγωνισμού. Όλες οι πληροφορίες εμπιστευτικού χαρακτήρα θα πρέπει να αναφέρονται ανακεφαλαιωτικά στην αρχή της Προσφοράς. Σε αντίθετη περίπτωση θα δύναται να λαμβάνουν γνώση αυτών των πληροφοριών οι Συνδιαγωνιζόμενοι. Η έννοια της πληροφορίας εμπιστευτικού χαρακτήρα αφορά μόνο στην προστασία του απορρήτου που καλύπτει τεχνικά ή εμπορικά ζητήματα της επιχείρησης του ενδιαφερομένου.

Σημείωση:

Η αρμόδια Επιτροπή ελέγχει τα μέσα (cds) που περιέχουν τα ηλεκτρονικά αρχεία των Τεχνικών και των Οικονομικών Προσφορών αναφορικά με:

- το κατά πόσον είναι αναγνώσιμα και μη επανεγγράψιμα
- οποιαδήποτε άλλη παράλειψη που υποπέσει στην αντίληψή της.

Σε περίπτωση που παρουσιαστεί πρόβλημα σε κάποιο μέσο (cd) αυτό επιστρέφεται στον υποψήφιο Ανάδοχο, ο οποίος αναλαμβάνει την υποχρέωση να προσκομίσει νέο, σύμφωνα με τις προαναφερθείσες απαιτήσεις της Διακήρυξης, εντός **δύο (2) ημερών**.

Σε περίπτωση σύγκρουσης CD και έγγραφης προσφοράς, υπερισχύει η έγγραφη προσφορά.

B.4.1.2 Κριτήρια ανάθεσης - Διαδικασία αξιολόγησης προσφορών

Η Βαθμολόγηση των τεχνικών προσφορών θα γίνει σύμφωνα με τα "Κριτήρια Αξιολόγησης", όπως αυτά προσδιορίζονται στον πίνακα της παρ.Β.4.1.3.

Η βαθμολόγηση κάθε κριτηρίου αξιολόγησης κυμαίνεται από 100 βαθμούς στην περίπτωση που ικανοποιούνται ακριβώς όλοι οι όροι των τεχνικών προδιαγραφών, αυξάνεται δε μέχρι τους 120 βαθμούς όταν υπερκαλύπτονται οι απαιτήσεις του συγκεκριμένου κριτηρίου.

Κάθε κριτήριο αξιολόγησης βαθμολογείται αυτόνομα με βάση τα στοιχεία της προσφοράς.

Βαθμολογία μικρότερη από 100 βαθμούς (ήτοι προσφορά που δεν καλύπτει/παρουσιάζει αποκλίσεις από τις τεχνικές προδιαγραφές της παρούσας) επιφέρει την απόρριψη της προσφοράς.

Η σταθμισμένη βαθμολογία του κάθε κριτηρίου θα προκύπτει από το γινόμενο του επιμέρους συντελεστή βαρύτητας επί τη βαθμολογία του, η δε συνολική βαθμολογία της προσφοράς (B_i) θα προκύπτει από το άθροισμα των σταθμισμένων βαθμολογιών όλων των κριτηρίων.

Β.4.1.3 Κριτήρια ανάθεσης -Διαδικασία Αξιολόγησης

Κριτήριο ανάθεσης της Σύμβασης είναι η πλέον συμφέρουσα από οικονομική άποψη προσφορά βάσει βέλτιστης σχέσης ποιότητας – τιμής, η οποία εκτιμάται βάσει των κάτωθι κριτηρίων:

ΠΙΝΑΚΑΣ ΚΡΙΤΗΡΙΩΝ ΑΞΙΟΛΟΓΗΣΗΣ			
A/A	Κριτήριο Αξιολόγησης	Συντελεστής Βαρύτητας	Παραπομπή σε παρ. απαίτησης της διακήρυξης
A	Αντίληψη & Μεθοδολογία Προσέγγισης και Υλοποίησης Έργου	70%	
A.1	Κατανόηση και Περιβάλλον Έργου	20%	A.2, A.3
A.2	Μεθοδολογική Προσέγγιση Υλοποίησης Έργου	25%	A.4, A.5.1, A.5.2
A.3	Χρονοπρογραμματισμός παρεχομένων υπηρεσιών	25%	A.5
B	Σχήμα Διοίκησης Έργου	30%	
B.1	Δομή & Οργάνωση Ομάδας Έργου, Μηχανισμοί επικοινωνίας και Ποιότητας Έργου	30%	A.6
ΣΥΝΟΛΟ		100%	

Επεξήγηση Κριτηρίων:

Ανά κατηγορία και κριτήριο αξιολογούνται:

Ομάδα Α - Αντίληψη & Μεθοδολογία Προσέγγισης και Υλοποίησης Έργου

A.1 Κατανόηση και Περιβάλλον Έργου

- Η συνολική αντίληψη του Υποψήφιου Αναδόχου όσον αφορά στο αντικείμενο του έργου, τους σκοπούς και τους στόχους του.
- Η κατανόηση από πλευράς του Υποψήφιου Αναδόχου του περιβάλλοντος του έργου και συγκεκριμένα των εμπλεκόμενων μερών, των ωφελομένων, των παραγόντων που προσθέτουν αδράνεια ή μπορεί να συμβάλλουν στη επιτάχυνση των διαδικασιών, καθώς και κυρίως τα μέτρα που θα ληφθούν για την αξιοποίηση της δυναμικής των εμπλεκόμενων μερών προς όφελος του έργου.
- Η σαφήνεια και πληρότητα της προσφοράς του Αναδόχου ως προς το αντικείμενο και τις απαιτήσεις του έργου.

A2. Μεθοδολογική Προσέγγιση Υλοποίησης Έργου

- Η σαφήνεια και πληρότητα ανάλυσης των προσφερόμενων υπηρεσιών του Υποψήφιου Αναδόχου, σε συνάρτηση με τον προσφερόμενο ανθρωποχρόνο.
- Η ορθολογική ανάλυση του αντικειμένου του έργου σε φάσεις και επιμέρους δραστηριότητες, λαμβάνοντας υπόψη το φυσικό αντικείμενο και το χρονοδιάγραμμα υλοποίησής του.
- Η ανάλυση, δομή και οργάνωση των περιεχομένων των παραδοτέων.

A3. Χρονοπρογραμματισμός παρεχόμενων υπηρεσιών

- Η ρεαλιστικότητα και τεκμηρίωση του χρονοδιαγράμματος υλοποίησης του Έργου.
- Η αναλυτική αποτύπωση του χρονοδιαγράμματος υλοποίησης του Έργου, όπου θα λαμβάνονται υπόψη και θα είναι διακριτά όλα τα ορόσημα υλοποίησης και τα παραδοτέα.
- Η ρεαλιστική εκτίμηση των χρονικών και διαδικαστικών αλληλουχιών μεταξύ των επιμέρους δραστηριοτήτων, ώστε να είναι εφικτή η υλοποίηση του συνόλου των παραδοτέων εντός των χρονικών προθεσμιών του Έργου.

Ομάδα Β: Σχήμα Διοίκησης Έργου**B.1 Δομή & Οργάνωση Ομάδας Έργου**

- Η προτεινόμενη δομή και οργάνωση της Ομάδας Έργου. Τρόπος οργάνωσης και συγκρότησης της Ομάδας Έργου και ανταπόκρισης στις προσκλήσεις του έργου, σε σχέση με το γενικότερο πλαίσιο διαχείρισης (περιβάλλον του έργου, εμπλεκόμενοι φορείς).
- Αποτελεσματικότητα της οργάνωσης και της μεθοδολογίας διοίκησης έργου.
- Η κατανομή του προσφερόμενου ανθρωποχρόνου σε σχέση με τη φύση των επί μέρους Παραδοτέων και Πακέτων Εργασίας
- η καταλληλότητα και η επάρκεια των διαδικασιών και των μηχανισμών επικοινωνίας της Ομάδας Έργου με τη ΓΔΑ, στην υλοποίηση/εκτέλεση του Έργου με στόχο τόσο τη μεταφορά τεχνογνωσίας στα στελέχη της ΓΓΑ όσο και την αποτελεσματικότερη υλοποίηση του έργου
- Η αποτελεσματικότητα της προτεινόμενης μεθοδολογίας διασφάλισης ποιότητας.

B.4.1.3.1 Βαθμολόγηση Τεχνικών Προσφορών

Η Βαθμολόγηση των τεχνικών προσφορών θα γίνει σύμφωνα με τα "Κριτήρια Αξιολόγησης", όπως αυτά προσδιορίζονται στον πίνακα των κριτηρίων αξιολόγησης της παραπάνω παραγράφου.

Η βαθμολόγηση κάθε κριτηρίου αξιολόγησης κυμαίνεται από 100 βαθμούς στην περίπτωση που ικανοποιούνται ακριβώς όλοι οι όροι των τεχνικών προδιαγραφών, αυξάνεται δε μέχρι τους 120 βαθμούς όταν υπερκαλύπτονται οι απαιτήσεις του συγκεκριμένου κριτηρίου.

Κάθε κριτήριο αξιολόγησης βαθμολογείται αυτόνομα με βάση τα στοιχεία της προσφοράς.

Βαθμολογία μικρότερη από 100 βαθμούς (ήτοι προσφορά που δεν καλύπτει/παρουσιάζει αποκλίσεις από τις τεχνικές προδιαγραφές της παρούσας) επιφέρει την απόρριψη της προσφοράς.

Η σταθμισμένη βαθμολογία του κάθε κριτηρίου θα προκύπτει από το γινόμενο του επιμέρους συντελεστή βαρύτητας επί τη βαθμολογία του, η δε συνολική βαθμολογία της προσφοράς (B_i) θα προκύπτει από το άθροισμα των σταθμισμένων βαθμολογιών όλων των κριτηρίων.

A. Κατάταξη προσφορών

Πλέον συμφέρουσα από οικονομική άποψη προσφορά είναι εκείνη που παρουσιάζει το μεγαλύτερο Λ ο οποίος υπολογίζεται με βάση τον παρακάτω τύπο:

$$\Lambda_i = (80) * (B_i / B_{\max}) + (20) * (K_{\min} / K_i)$$

όπου:

- B_{\max} η συνολική βαθμολογία που έλαβε η καλύτερη Τεχνική Προσφορά
- B_i η συνολική βαθμολογία της Τεχνικής Προσφοράς i
- K_{\min} το συνολικό συγκριτικό κόστος της Προσφοράς με τη μικρότερη τιμή
- K_i το συνολικό συγκριτικό κόστος της Προσφοράς i
- Λ_i το οποίο στρογγυλοποιείται στα 2 δεκαδικά ψηφία.

Διαμόρφωση συγκριτικού κόστους Προσφοράς

Το συγκριτικό κόστος K κάθε Προσφοράς περιλαμβάνει:

- το συνολικό κόστος για το Έργο, χωρίς ΦΠΑ {βλ. C.3.3 **Σφάλμα! Το αρχείο προέλευσης της αναφοράς δεν βρέθηκε.** }

όπως προκύπτει από τους Πίνακες Οικονομικής Προσφοράς του υποψηφίου Οικονομικού Φορέα .

B.4.1.4 Αξιολόγηση τεχνικών προσφορών

Η Αξιολόγηση των τεχνικών προσφορών θα γίνει σύμφωνα με τους Πίνακες Συμμόρφωσης του Παραρτήματος C.3. Η Επιτροπή αξιολογεί το κατά πόσον οι Προσφορές των υποψηφίων Αναδόχων πληρούν τους όρους και προδιαγραφές που αναφέρονται στους Πίνακες Συμμόρφωσης και τεκμηριώνεται επαρκώς και πλήρως η συμμόρφωση με τις απαιτήσεις.

B.4.1.5 Διαδικασία κατακύρωσης Διαγωνισμού

Μετά την ολοκλήρωση της διαδικασίας Διενέργειας του Διαγωνισμού και της Αξιολόγησης των Προσφορών, με Απόφαση της **ΚτΠ Α.Ε.**, ο Ανάδοχος στον οποίο πρόκειται να κατακυρωθεί ο Διαγωνισμός, καλείται να υποβάλλει στην **ΚτΠ Α.Ε.**, εντός **δέκα (10) ημερών** από την κοινοποίηση της σχετικής έγγραφης ειδοποίησης, τον Φάκελο Δικαιολογητικών Κατακύρωσης (βλ. B.3.2.4 Περιεχόμενα Φακέλου «Δικαιολογητικά Κατακύρωσης», προκειμένου αυτά να ελεγχθούν από αρμόδια Επιτροπή.

Σε ημερομηνία που θα καθορίζεται με την ανωτέρω απόφαση αποσφραγίζεται ο Φάκελος Δικαιολογητικών Κατακύρωσης, μονογράφονται δε και σφραγίζονται από την αρμόδια Επιτροπή όλα τα πρωτότυπα στοιχεία του Φακέλου κατά φύλλο, ή γίνεται διάτρηση αυτών με την ειδική διατρητική μηχανή της **ΚτΠ Α.Ε.**

Η αρμόδια Επιτροπή ελέγχει τα Δικαιολογητικά Κατακύρωσης και εισηγείται στο αρμόδιο όργανο της **ΚτΠ Α.Ε.**, το οποίο αποφαινεται με σχετική του απόφαση και με μέριμνά του γνωστοποιείται στους υποψηφίους Αναδόχους η απόφασή του. Στη διαδικασία αυτή καλούνται να παραστούν εφόσον το επιθυμούν οι προσφέροντες στο διαγωνισμό.

Αν δεν προσκομισθούν τα παραπάνω δικαιολογητικά ή υπάρχουν ελλείψεις σε αυτά που υποβλήθηκαν και ο προσωρινός ανάδοχος υποβάλλει εντός της προθεσμίας των δέκα (10) ημερών αίτημα προς το αρμόδιο όργανο αξιολόγησης για την παράταση της προθεσμίας υποβολής, το οποίο συνοδεύεται με αποδεικτικά έγγραφα από τα οποία να αποδεικνύεται ότι έχει αιτηθεί τη χορήγηση των δικαιολογητικών, η αναθέτουσα αρχή παρατείνει την προθεσμία υποβολής των δικαιολογητικών για όσο χρόνο απαιτηθεί για τη χορήγηση των δικαιολογητικών από τις αρμόδιες αρχές. Το παρόν εφαρμόζεται αναλόγως και στις περιπτώσεις που η αναθέτουσα αρχή ζητήσει την προσκόμιση των δικαιολογητικών κατά τη διαδικασία αξιολόγησης των προσφορών ή αιτήσεων συμμετοχής και πριν το στάδιο κατακύρωσης, κατ' εφαρμογή της διάταξης του άρθρου 79 παράγραφος 5 εδάφιο α', τηρουμένων των αρχών της ίσης μεταχείρισης και της διαφάνειας.

Η διαδικασία ελέγχου των παραπάνω δικαιολογητικών ολοκληρώνεται με:

- τη σύνταξη πρακτικού από το αρμόδιο γνωμοδοτικό όργανο, στο οποίο αναγράφεται η τυχόν συμπλήρωση δικαιολογητικών σύμφωνα με τα παραπάνω αναφερόμενα και
- τη διαβίβαση του φακέλου στο αποφαινόμενο όργανο της αναθέτουσας αρχής για τη λήψη απόφασης είτε για τη ματαίωση της διαδικασίας είτε κατακύρωσης της σύμβασης.

Αν επέλθουν μεταβολές στις προϋποθέσεις τις οποίες οι προσφέροντες είχαν δηλώσει ότι πληρούν, σύμφωνα με την παρ. Β.2.2, οι οποίες επήλθαν ή για τις οποίες έλαβε γνώση ο προσφέρων μετά την δήλωση και μέχρι την ημέρα της έγγραφης ειδοποίησης για την προσκόμιση των δικαιολογητικών κατακύρωσης, οι προσφέροντες οφείλουν να ενημερώσουν αμελλητί την αναθέτουσα αρχή σχετικά και το αργότερο μέχρι την ημέρα της έγγραφης ειδοποίησης για την προσκόμιση των δικαιολογητικών του άρθρου 80 του Ν. 4412/2016.

Σε περίπτωση έγκαιρης και προσηκούσας ενημέρωσης της αναθέτουσας αρχής για οφινγενείς μεταβολές κατά την έννοια της προηγούμενης παραγράφου που επήλθαν στο πρόσωπο του προσωρινού αναδόχου, δεν καταπίπτει υπέρ της αναθέτουσας αρχής η εγγύηση συμμετοχής του, που είχε προσκομισθεί. Σε αντίθετη περίπτωση, καταπίπτει υπέρ της αναθέτουσας αρχής η εγγύηση συμμετοχής του προσωρινού αναδόχου, που είχε προσκομισθεί, σύμφωνα με την παρ. 1 του άρθρου 72 του Ν. 4412/2016.

B.4.2 Απόρριψη προσφορών

Η απόρριψη Προσφοράς γίνεται με απόφαση του αρμόδιου οργάνου της **ΚτΠ Α.Ε.**, ύστερα από γνωμοδότηση της αρμόδιας Επιτροπής σύμφωνα με τα αναφερόμενα στο άρθρο 91 του Ν. 4412/2016 ειδικότερα :

Η προσφορά του υποψήφιου Οικονομικού Φορέα απορρίπτεται ως απαράδεκτη σε κάθε μία ή περισσότερες από τις κάτωθι περιπτώσεις:

1. Έλλειψη δικαιώματος συμμετοχής σύμφωνα με τα αναφερόμενα στην παρ. Β.2.1
2. Έλλειψη οποιουδήποτε δικαιολογητικού ή / και παράβαση οποιασδήποτε υποχρέωσης της παρ. Β.2.2.
3. Έλλειψη οποιουδήποτε δικαιολογητικού και παράβαση οποιασδήποτε υποχρέωσης της παρ. Β.2.3.
4. Έλλειψη πλήρους και αιτιολογημένης τεκμηρίωσης των Κριτηρίων Ποιοτικής Επιλογής της παρ. Β.2.7.
5. Προσφορά που δεν καλύπτει πλήρως απαράβατους όρους της Διακήρυξης.

6. Προσφορά που παρουσιάζει ουσιώδεις αποκλίσεις από τους όρους και τις τεχνικές προδιαγραφές της Διακήρυξης.
7. Προσφορά που παρελήφθη εκπρόθεσμα
8. Χρόνος ισχύος Προσφοράς μικρότερος από το ζητούμενο.
9. Χρόνος παράδοσης Έργου μεγαλύτερος από τον προβλεπόμενο.
10. Προσφορά που είναι αόριστη, ανεπίδεκτη εκτίμησης, υπό αίρεση ή / και δεν προκύπτει με σαφήνεια η προσφερόμενη τιμή.
11. Προσφορά η οποία περιέχει ατέλειες, ελλείψεις, ασάφειες ή σφάλματα, εφόσον αυτά δεν επιδέχονται συμπλήρωση ή διόρθωση ή, εφόσον επιδέχονται συμπλήρωση ή διόρθωση, δεν έχουν αποκατασταθεί κατά την αποσαφήνιση και τη συμπλήρωση της, σύμφωνα με τα αναφερόμενα στο Α.102 Ν. 4412/2016.
12. Προσφορά για την οποία ο προσφέρων δεν έχει παράσχει τις απαιτούμενες εξηγήσεις, εντός προκαθορισμένης προθεσμίας που ορίστηκε από το αρμόδιο όργανο ή η εξήγηση δεν είναι αποδεκτή από την αναθέτουσα αρχή, σύμφωνα με τα αναφερόμενα στο Α.102 Ν. 4412/2016.
13. Εναλλακτικές Προσφορές δε γίνονται δεκτές και απορρίπτονται ως απαράδεκτες.
14. Η οποία υποβάλλεται από έναν προσφέροντα που έχει υποβάλει δύο ή περισσότερες προσφορές. Ο περιορισμός αυτός ισχύει, και στην περίπτωση ενώσεων οικονομικών φορέων με κοινά μέλη, καθώς και στην περίπτωση οικονομικών φορέων που συμμετέχουν είτε αυτοτελώς είτε ως μέλη ενώσεων.
15. Προσφορά η οποία θέτει όρο αναπροσαρμογής, χωρίς αυτό να προβλέπεται από την διακήρυξη
16. Προσφορά που το συνολικό της τίμημα υπερβαίνει τον προϋπολογισμό του Έργου.
17. Προσφορά που κρίνεται από την αναθέτουσα αρχή ασυνήθιστα χαμηλή. Πριν την απόρριψη της προσφοράς η Αναθέτουσα αρχή απαιτεί από τον οικονομικό φορέα έγγραφη αιτιολόγηση της Οικονομικής Προσφοράς σύμφωνα με τα αναφερόμενα στην παρ. 2 του Α. 88 του ν. 4412/2016, εντός αποκλειστικής προθεσμίας, κατά ανώτατο όριο δέκα (10) ημερών από την κοινοποίηση της σχετικής πρόσκλησης της αναθέτουσας αρχής. Εάν και μετά την παροχή της παραπάνω αιτιολόγησης η Οικονομική Προσφορά κριθεί από την Αναθέτουσα Αρχή ως ασυνήθιστα χαμηλή, η Προσφορά θα απορρίπτεται.
18. Προσφορά η οποία εμφανίζει οποιοδήποτε στοιχείο του προσφερομένου κόστους σε είδος, προϊόν ή υπηρεσία (εκτός εάν ρητά απαιτείται από τη διακήρυξη), ή σε μερικό ή γενικό σύνολο σε άλλο μέρος πλην των αντιτύπων της Οικονομικής Προσφοράς.
19. Προσφορά που παρουσιάζει διαφορές μεταξύ των Πινάκων Συμμόρφωσης και των Πινάκων Οικονομικής Προσφοράς χωρίς τιμές.
20. Προσφορά που παρουσιάζει διαφορές μεταξύ των Πινάκων Οικονομικής Προσφοράς χωρίς τιμές και των αντιστοίχων Πινάκων Οικονομικής Προσφοράς με τιμές.

B.4.3 Ενστάσεις

Ενστάσεις κατά της διακήρυξης του διαγωνισμού, της συμμετοχής προσφέροντος σ' αυτόν και της νομιμότητας της διενέργειας του έως και της κατακυρωτικής απόφασης υποβάλλονται σύμφωνα με το άρθρο 127 του Ν 4412/2016.

Σε περίπτωση ένστασης κατά πράξης της αναθέτουσας αρχής, η προθεσμία άσκησης της είναι πέντε (5) ημέρες από την κοινοποίηση της προσβαλλόμενης πράξης στον ενδιαφερόμενο οικονομικό φορέα.

Για την άσκηση ένστασης κατά της παρούσας διακήρυξης, η προθεσμία είναι πέντε (5) ημέρες πριν από την καταληκτική ημερομηνία υποβολής προσφορών.

Η ένσταση υποβάλλεται ενώπιον της αναθέτουσας αρχής, η οποία αποφασίζει, σύμφωνα με τα οριζόμενα και στο άρθρο 221 του Ν. 4412/2016, εντός προθεσμίας δέκα (10) ημερών, μετά την άπρακτη πάροδο της οποίας τεκμαίρεται η απόρριψη της ένστασης.

Για το παραδεκτό της άσκησης ένστασης, απαιτείται, με την κατάθεση της ένστασης, η καταβολή παραβόλου υπέρ του Δημοσίου ποσού ίσου με το ένα τοις εκατό (1%) επί της εκτιμώμενης αξίας της σύμβασης. Το παράβολο αυτό αποτελεί δημόσιο έσοδο. Το παράβολο επιστρέφεται με πράξη της αναθέτουσας αρχής, αν η ένσταση γίνει δεκτή από την Αναθέτουσα Αρχή.

B.4.4 Αποτελέσματα – Κατακύρωση - Ματαίωση Διαγωνισμού

Κριτήριο ανάθεσης είναι η πλέον συμφέρουσα από οικονομική άποψη προσφορά με βάση την τιμή μόνο, σύμφωνα με τα οριζόμενα στο παρόν κεφάλαιο. Η κατακύρωση γίνεται κατόπιν ελέγχου των υποβληθέντων δικαιολογητικών κατακύρωσης με απόφαση του αρμόδιου οργάνου της **ΚτΠ Α.Ε.**, ύστερα από γνωμοδότηση της αρμόδιας Επιτροπής σύμφωνα τα αναφερόμενα στην παρ. Β.4.1.4 Διαδικασία Κατακύρωσης του Διαγωνισμού της παρούσας διακήρυξης.

Η Αναθέτουσα Αρχή κοινοποιεί την απόφαση κατακύρωσης και αντίγραφα όλων των πρακτικών της διαδικασίας ελέγχου και αξιολόγησης των προσφορών σε κάθε προσφέροντα που δεν έχει αποκλειστεί οριστικά, εκτός από τον προσωρινό Ανάδοχο. Η απόφαση κατακύρωσης δεν παράγει τα έννομα αποτελέσματα της, εφόσον η αναθέτουσα αρχή δεν την κοινοποίησε σε όλους τους προσφέροντες.

Τα έννομα αποτελέσματα της απόφασης κατακύρωσης και ιδίως η σύναψη της σύμβασης επέρχονται εφόσον και όταν συντρέξουν σωρευτικά οι παρακάτω προϋποθέσεις :

α) άπρακτη πάροδος της προθεσμίας άσκησης της ένστασης του άρθρου 127 και σε περίπτωση άσκησης, η έκδοση απόφασης επί αυτής ή η πάροδος άπρακτης της προθεσμίας του πρώτου εδαφίου της παραγράφου 2 του άρθρου 127,

β) κοινοποίηση της απόφασης κατακύρωσης στον προσωρινό ανάδοχο

Η αναθέτουσα αρχή με ειδικά αιτιολογημένη απόφασή της, μετά από γνώμη του αρμόδιου οργάνου, δύναται να ματαιώσει τη διαδικασία σύναψης δημόσιας σύμβασης για τους λόγους που αναφέρονται στο Α.106 του Ν. 4412/2016.

Η αναθέτουσα αρχή προσκαλεί τον ανάδοχο να προσέλθει για υπογραφή του συμφωνητικού, θέτοντάς του προθεσμία που δε μπορεί να υπερβαίνει τις είκοσι (20) ημέρες από την κοινοποίηση της σχετικής ειδικής πρόσκλησης. Το συμφωνητικό έχει αποδεικτικό χαρακτήρα.

Στην περίπτωση που ο ανάδοχος δεν προσέλθει να υπογράψει το ως άνω συμφωνητικό μέσα στην τεθείσα προθεσμία, κηρύσσεται έκπτωτος, καταπίπτει υπέρ της αναθέτουσας αρχής η εγγυητική επιστολή συμμετοχής του και η κατακύρωση, με την ίδια διαδικασία, γίνεται στον προσφέροντα που υπέβαλε την αμέσως επόμενη πλέον συμφέρουσα από οικονομική άποψη προσφορά. Αν κανένας από τους προσφέροντες δεν προσέλθει για την υπογραφή του συμφωνητικού, η διαδικασία ανάθεσης ματαιώνεται, σύμφωνα με την περίπτωση β' της παραγράφου 1 του άρθρου 106 του Ν. 4412/2016 όπως ισχύει.

B.5 ΚΑΤΑΡΤΙΣΗ ΣΥΜΒΑΣΗΣ – ΓΕΝΙΚΟΙ ΟΡΟΙ ΣΥΜΒΑΣΗΣ**B.5.1 Κατάρτιση, υπογραφή, διάρκεια Σύμβασης – Εγγυήσεις**

1. Μετά την κοινοποίηση της απόφασης κατακύρωσης στους λοιπούς υποψηφίους και σύμφωνα με τα αναφερόμενα στην παρ. Β.4.4 η Αναθέτουσα Αρχή καλεί τον Ανάδοχο για την υπογραφή της σύμβασης, εντός είκοσι (20) ημερολογιακών ημερών από την κοινοποίηση της πρόσκλησης.
2. Μεταξύ της **ΚτΠ Α.Ε.** και του Αναδόχου θα υπογραφεί Σύμβαση σύμφωνα με τα όσα ορίζονται στο άρθρο 135 Ν. 4412/2016.
3. Ο ανάδοχος τηρεί τις υποχρεώσεις των περιπτώσεων α' έως στ' της παραγράφου 1 του άρθρου 68 του ν. 3863/2010 (Α/115), όπως ισχύει, καθώς και της παραγράφου 3 του ως άνω άρθρου. Ειδικότερα στην σύμβαση που θα συνάφθει θα περιλαμβάνονται τα στοιχεία α έως ε της πρώτης παραγράφου του άρθρου 68 του ν.3863/2010 καθώς και ειδικός όρος για την εφαρμογή των διατάξεων της εργατικής και ασφαλιστικής νομοθεσίας και της νομοθεσίας περί υγείας και ασφάλειας των εργαζομένων και πρόληψης του επαγγελματικού κινδύνου. Όταν δεν αναγράφονται τα ανωτέρω στοιχεία και όροι, η σύμβαση είναι άκυρη και απορρίπτεται η δαπάνη πληρωμής.

4. Κατά την εκτέλεση της παρούσας σύμβασης, οι οικονομικοί φορείς τηρούν τις υποχρεώσεις τους που απορρέουν από τις διατάξεις της περιβαλλοντικής, κοινωνικοασφαλιστικής και εργατικής νομοθεσίας, που έχουν θεσπισθεί με το δίκαιο της Ένωσης, το εθνικό δίκαιο, συλλογικές συμβάσεις ή διεθνείς διατάξεις περιβαλλοντικού, κοινωνικού και εργατικού δικαίου, οι οποίες απαριθμούνται στο Παράρτημα Χ του Προσαρτήματος Α' του Ν.4412/2016. Η τήρηση των εν λόγω υποχρεώσεων ελέγχεται και βεβαιώνεται από τα όργανα που επιβλέπουν την εκτέλεση της σύμβασης και τις αρμόδιες δημόσιες αρχές και υπηρεσίες που ενεργούν εντός των ορίων της ευθύνης και της αρμοδιότητάς τους.

Η αθέτηση της υποχρέωσης της ανωτέρω παραγράφου συνιστά σοβαρό επαγγελματικό παράπτωμα του οικονομικού φορέα κατά την έννοια της παρ. 4, εδ. θ του άρθρου 73 του Ν.4412/2016, κατά τα ειδικότερα οριζόμενα στις κείμενες διατάξεις. Ειδικά, κατά τη διαδικασία σύναψης και εκτέλεσης της παρούσας σύμβασης, ως σοβαρό επαγγελματικό παράπτωμα νοούνται ιδίως τα προβλεπόμενα στην περίπτωση γ' της παρ. 2 του άρθρου 68 του Ν. 3863/2010.

5. Η Σύμβαση καταρτίζεται στην ελληνική γλώσσα με βάση τους όρους που περιλαμβάνονται στη Διακήρυξη και την Προσφορά του Αναδόχου, θα διέπεται από το ελληνικό δίκαιο και δεν μπορεί να περιέχει όρους αντίθετους προς το περιεχόμενο της παρούσας. Για θέματα, που δε θα ρυθμίζονται ρητώς από τη Σύμβαση και τα παραρτήματα αυτής ή σε περίπτωση που ανακύβουν αντικρουόμενοι - αντιφατικοί όροι και διατάξεις αυτής, θα λαμβάνονται υπόψη κατά σειρά ο Ν. 4412/2016, η Τεχνική Προσφορά του Αναδόχου, η Οικονομική του Προσφορά και η παρούσα Διακήρυξη, εφαρμοζομένων επίσης συμπληρωματικώς των οικείων διατάξεων του Αστικού Κώδικα.
6. Ο Ανάδοχος στον οποίο έχει κατακυρωθεί ο Διαγωνισμός υποχρεούται να προσέλθει εντός **είκοσι (20) ημερών** για υπογραφή της σχετικής Σύμβασης προσκομίζοντας Εγγυητική Επιστολή Καλής Εκτέλεσης Σύμβασης, το ύψος της οποίας αντιστοιχεί σε ποσοστό **5%** του

συμβατικού τιμήματος μη περιλαμβανομένου ΦΠΑ και διάρκειας δεκαοκτώ μηνών. Η Εγγυητική Επιστολή καλής Εκτέλεσης δύναται να κατατίθεται πριν ή κατά την υπογραφή της σύμβασης.

Αν παρέλθει η προθεσμία των παραπάνω **είκοσι (20) ημερών** χωρίς ο Ανάδοχος να έχει παρουσιαστεί για να υπογράψει τη Σύμβαση, κηρύσσεται έκπτωτος με απόφαση της Αναθέτουσας Αρχής σύμφωνα με το Α. 105 Ν. 4412/2016, και καταπίπτει υπέρ της ΚΤΠ Α.Ε. η Εγγύηση Συμμετοχής, και η κατακύρωση, με την ίδια διαδικασία, γίνεται στον προσφέροντα που υπέβαλε την αμέσως επόμενη πλέον συμφέρουσα από οικονομική άποψη προσφορά. Αν κανένας από τους προσφέροντες δεν προσέλθει για την υπογραφή του συμφωνητικού, η διαδικασία ανάθεσης ματαιώνεται, σύμφωνα με την περίπτωση β' της παραγράφου 1 του άρθρου 106 του Ν. 4412/2016 όπως ισχύει..

Στην περίπτωση που Ανάδοχος κηρυχθεί έκπτωτος για τους λόγους που προαναφέρονται έχει δικαίωμα να υποβάλει ένσταση εντός πέντε (5) ημερών από την παραλαβή της απόφασης, σύμφωνα με το άρθρο 127 του ν. 4412/2016. Η εμπρόθεσμη υποβολή ένστασης αναστέλλει την επιβληθείσα έκπτωση από τη σύμβαση.

7. Η παραπάνω Εγγυητική Επιστολή Καλής Εκτέλεσης εκδίδεται σύμφωνα με τα οριζόμενα στο άρθρο 72 του Ν.4412/2016 και σύμφωνα με το υπόδειγμα (βλ. C.1.2).
8. Η Εγγύηση Καλής Εκτέλεσης Σύμβασης και η Εγγύηση Προκαταβολής (εφόσον προβλέπεται καταβολή προκαταβολής) επιστρέφονται μετά την οριστική ποσοτική και ποιοτική παραλαβή του Έργου
9. Σε περίπτωση τροποποίησης της σύμβασης η οποία συνεπάγεται την αύξηση της συμβατικής αξίας, ο ανάδοχος είναι υποχρεωμένος να καταθέσει πριν την τροποποίηση, συμπληρωματική εγγύηση καλής εκτέλεσης το ύψος της οποίας ανέρχεται σε ποσοστό 5% επί του ποσού της αύξησης εκτός ΦΠΑ.
10. Η Σύμβαση δύναται να τροποποιηθεί κατόπιν έγγραφης συμφωνίας των συμβαλλόμενων μερών και σύμφωνα με τους οριζόμενα στο άρθρο 132 του Ν. 4412/2016.
11. Η Εγγύηση Καλής Εκτέλεσης Σύμβασης θα πρέπει υποχρεωτικά να αντικαθίστανται με νέες ισόποσης αξίας ένα μήνα πριν την λήξη του χρόνου ισχύος τους, εφ' όσον το έργο δεν έχει παραληφθεί οριστικά, ποιοτικά και ποσοτικά. Ο χρόνος ισχύος της εγγυητικής επιστολής θα είναι τουλάχιστον διπλάσιος του εναπομείναντος χρονικού διαστήματος μέχρι την ολοκλήρωση του έργου, σύμφωνα με το ισχύον χρονοδιάγραμμα της Σύμβασης. Η εν λόγω διαδικασία επαναλαμβάνεται όσες φορές απαιτηθεί. Σε περίπτωση παράλειψης του αναδόχου να αντικαταστήσει έγκαιρα εγγυητική επιστολή καταπίπτει σε βάρος του η υπάρχουσα εγγυητική επιστολή.

B.5.2 Διαδικασία παραλαβής Έργου

Η παραλαβή των παρεχόμενων υπηρεσιών ή/και παραδοτέων γίνεται από αρμόδια Επιτροπή Παραλαβής που συγκροτείται από την Αναθέτουσα Αρχή, σύμφωνα με την παράγραφο 11 εδάφιο δ' του άρθρου 221 του ν. 4412/2016 και σύμφωνα με τα κατωτέρω αναλυτικώς αναφερόμενα.

Ως μέλη της Επιτροπής Παραλαβής δύναται να συμμετέχουν και να ορίζονται υπάλληλοι στους οποίους έχουν ανατεθεί καθήκοντα παρακολούθησης όπως ανφέρεται στην παρ. 6.1 Παρακολούθηση της σύμβασης της παρούσας.

Η παράδοση του Έργου από τον ανάδοχο γίνεται υποχρεωτικά εντός των προθεσμιών του χρονοδιαγράμματος της παρούσας, όπως θα εξειδικευθεί με την προσφορά του αναδόχου και θα αναφερθεί στη Σύμβαση.

Διαδικασία Παραλαβής :

Η ΕΠΕ:

α) Αν κρίνει, ότι το παραδοτέο ανταποκρίνεται πλήρως στους όρους της σύμβασης, συντάσσει πρωτόκολλο παραλαβής του παραδοτέου, το αργότερο μέσα σε τριάντα (30) ημέρες από την υποβολή του. Σε περίπτωση άπρακτης παρόδου της προθεσμίας αυτής θεωρείται ότι η παραλαβή έχει συντελεσθεί αυτοδίκαια και εφαρμόζεται το άρθρο 219 παρ. 6 του ν. 4412/2016.

β) Αν κρίνει, ότι το παραδοτέο δεν ανταποκρίνεται πλήρως στους όρους της σύμβασης, συντάσσει πρωτόκολλο προσωρινής παραλαβής, στο οποίο αναφέρει τις διαπιστωθείσες παρεκκλίσεις και γνωμοδοτεί, αν αυτές επηρεάζουν την καταλληλότητα του παραδοτέου και συνεπώς αν μπορεί να καλύψει τις ανάγκες της σύμβασης. Σε καταφατική περίπτωση με το ίδιο πρωτόκολλο η ΕΠΕ εισηγείται την επιβολή έκπτωσης επί της συμβατικής τιμής, ανάλογης με τις διαπιστωθείσες παρεκκλίσεις, διαφορετικά εισηγείται την απόρριψη και, αν το κρίνει σκόπιμο, την αντικατάσταση του παραδοτέου. Το πρωτόκολλο αυτό υποβάλλεται από την ΕΠΕ στην αναθέτουσα αρχή η οποία αποφασίζει επί της παραλαβής και της έκπτωσης επί της συμβατικής τιμής. Αν η αναθέτουσα αρχή αποφασίσει την παραλαβή του παραδοτέου με παρεκκλίσεις η ΕΠΕ συντάσσει πρωτόκολλο οριστικής παραλαβής με βάση την απόφαση της αναθέτουσας αρχής.

Το πρωτόκολλο οριστικής παραλαβής εγκρίνεται από το αρμόδιο αποφαινόμενο όργανο (ΔΣ) με απόφασή του, η οποία κοινοποιείται υποχρεωτικά και στον ανάδοχο. Αν παρέλθει χρονικό διάστημα μεγαλύτερο των 30 ημερών από την ημερομηνία υποβολής του και δεν ληφθεί σχετική απόφαση για την έγκριση ή την απόρριψή του, θεωρείται ότι η παραλαβή έχει συντελεσθεί αυτοδίκαια.

Ανεξάρτητα από την, κατά τα ανωτέρω, αυτοδίκαιη παραλαβή και την πληρωμή του αναδόχου, πραγματοποιούνται οι προβλεπόμενοι από τη σύμβαση έλεγχοι σύμφωνα με την παράγραφο 6 του άρθρου 218 του ν. 4412/2016. Οι εγγυητικές επιστολές προκαταβολής και καλής εκτέλεσης δεν επιστρέφονται πριν την ολοκλήρωση όλων των προβλεπόμενων ελέγχων και τη σύνταξη των σχετικών πρωτοκόλλων.

Κατά τη διαδικασία παραλαβής που διενεργείται ο ως άνω έλεγχος, μπορεί δε να καλείται να παρευρεθεί και ο ανάδοχος..

Απόρριψη παραδοτέων – Αντικατάσταση

Αν η αναθέτουσα αρχή αποφασίσει την απόρριψη του παραδοτέου, με έκπτωση επί της συμβατικής αξίας, μπορεί να εγκρίνει την αντικατάστασή του με άλλο, που να είναι σύμφωνο με τους όρους της σύμβασης, μέσα σε προθεσμία που τάσσεται με την απόφαση αυτή. Αν η αντικατάσταση γίνεται μετά τη λήξη της συνολικής διάρκειας της σύμβασης, η προθεσμία δεν μπορεί να υπερβαίνει το 25% της συνολικής διάρκειας της σύμβασης και ο ανάδοχος θεωρείται εκπρόθεσμος και υπόκειται σε ποινική ρήτρα λόγω εκπρόθεσμης παράδοσης σύμφωνα με τα αναφερόμενα στο άρθρο 218 του ν. 4412/2016 και την παράγραφο Β.5.4 της παύσας. Αν ο ανάδοχος δεν αντικαταστήσει το παραδοτέο που απορρίφθηκε μέσα στην προθεσμία που του τάχθηκε και εφόσον έχει λήξη η συνολική διάρκεια της σύμβασης, κηρύσσεται έκπτωτος και υπόκειται στις προβλεπόμενες κυρώσεις.

B.5.3 Τρόπος Πληρωμής – Κρατήσεις

5.3.1. Η πληρωμή του αναδόχου θα πραγματοποιηθεί με τον πιο κάτω τρόπο:

Καταβολή τεσσάρων (4) ισόποσων δόσεων, ποσού 15.000 € (μη συμπεριλαμβανομένου ΦΠΑ) η καθεμία, οι οποίες θα καταβάλλονται κατά τη διάρκεια της φάσης 2 του έργου και συγκεκριμένα ως ακολούθως:

1. Καταβολή 1^{ης} δόσης, με την παραλαβή της 5^{ης} Μηνιαίας Αναφοράς προόδου του έργου
2. Καταβολή 2^{ης} δόσης, με την παραλαβή της 10^{ης} Μηνιαίας Αναφοράς προόδου του έργου
3. Καταβολή 3^{ης} δόσης, με την παραλαβή της 15^{ης} Μηνιαίας Αναφοράς προόδου του έργου
4. Καταβολή 4^{ης} δόσης (αποπληρωμή), με την οριστική παραλαβή του έργου

Η πληρωμή του συμβατικού τιμήματος θα γίνεται με την προσκόμιση των νόμιμων παραστατικών και δικαιολογητικών που προβλέπονται από τις διατάξεις του άρθρου 200 παρ. 5 του ν. 4412/2016, καθώς και κάθε άλλου δικαιολογητικού που τυχόν ήθελε ζητηθεί από τις αρμόδιες υπηρεσίες που διενεργούν τον έλεγχο και την πληρωμή.

5.3.2. Τον Ανάδοχο βαρύνουν οι υπέρ τρίτων κρατήσεις, ως και κάθε άλλη επιβάρυνση, σύμφωνα με την κείμενη νομοθεσία, μη συμπεριλαμβανομένου Φ.Π.Α., την παροχή της υπηρεσίας στον τόπο και με τον τρόπο που προβλέπεται στα έγγραφα της σύμβασης. Ιδίως βαρύνεται με τις ακόλουθες κρατήσεις:

- 1) Κράτηση 0,07% η οποία υπολογίζεται επί της αξίας κάθε πληρωμής προ φόρων και κρατήσεων της αρχικής, καθώς και κάθε συμπληρωματικής σύμβασης υπέρ της Ενιαίας Ανεξάρτητης Αρχής Δημοσίων Συμβάσεων επιβάλλεται (άρθρο 4 Ν.4013/2011 όπως ισχύει)
- 2) Κράτηση ύψους 0,02% υπέρ του Δημοσίου, η οποία υπολογίζεται επί της αξίας, εκτός ΦΠΑ, της αρχικής, καθώς και κάθε συμπληρωματικής σύμβασης. Το ποσό αυτό παρακρατείται σε κάθε πληρωμή από την αναθέτουσα αρχή στο όνομα και για λογαριασμό της Γενικής Διεύθυνσης Δημοσίων Συμβάσεων και Προμηθειών σύμφωνα με την παρ. 6 του άρθρου 36 του ν. 4412/2016
- 3) Κράτηση 0,06% η οποία υπολογίζεται επί της αξίας κάθε πληρωμής προ φόρων και κρατήσεων της αρχικής καθώς και κάθε συμπληρωματικής σύμβασης υπέρ της Αρχής Εξέτασης Προδικαστικών Προσφυγών (άρθρο 350 παρ. 3 του ν. 4412/2016).

Οι υπέρ τρίτων κρατήσεις υπόκεινται στο εκάστοτε ισχύον αναλογικό τέλος χαρτοσήμου και στην επ' αυτού εισφορά υπέρ ΟΓΑ.

B.5.4 Ποινικές Ρήτρες – Εκπτώσεις

Η παράδοση και η παραλαβή του Έργου θα γίνει σύμφωνα με το χρονοδιάγραμμα υλοποίησής του.

1. Σε περίπτωση καθυστέρησης παράδοσης των υπηρεσιών ή και παραδοτέων με υπαιτιότητα του αναδόχου μετά τη λήξη της διάρκειας της σύμβασης, και μέχρι λήξης του χρόνου της παράτασης που χορηγήθηκε είναι δυνατόν να επιβάλλονται εις βάρος του ποινικές ρήτρες, με αιτιολογημένη απόφαση της αναθέτουσας αρχής:
 - επιβάλλεται ποινική ρήτρα 2,5% επί της συμβατικής αξίας χωρίς ΦΠΑ των υπηρεσιών ή και παραδοτέων που παραδόθηκαν εκπρόθεσμα, για καθυστέρηση που περιορίζεται σε χρονικό διάστημα που δεν υπερβαίνει το 50% της προβλεπόμενης συνολικής διάρκειας της σύμβασης ή σε περίπτωση τμηματικών/ενδιαμέσων προθεσμιών της αντίστοιχης προθεσμίας,

- επιβάλλεται ποινική ρήτρα 5% χωρίς ΦΠΑ επί της συμβατικής αξίας των υπηρεσιών ή και παραδοτέων που παραδόθηκαν εκπρόθεσμα για καθυστέρηση που υπερβαίνει το 50%
 - οι ποινικές ρήτρες για υπέρβαση των τμηματικών προθεσμιών είναι ανεξάρτητες από τις επιβαλλόμενες για υπέρβαση της συνολικής διάρκειας της σύμβασης και δύνανται να ανακαλούνται με αιτιολογημένη απόφαση της Αναθέτουσας Αρχής, αν οι υπηρεσίες ή και τα παραδοτέα που καθυστερούν και αφορούν στις ως άνω τμηματικές προθεσμίες παραδοθούν μέσα στη συνολική διάρκεια της σύμβασης και τις εγκεκριμένες παρατάσεις αυτής και υπό την προϋπόθεση ότι το σύνολο της σύμβασης έχει εκτελεστεί πλήρως.
2. Οι ποινικές ρήτρες δεν επιβάλλονται και η έκπτωση δεν επέρχεται αν ο Ανάδοχος αποδείξει ότι η καθυστέρηση οφείλεται σε ανώτερη βία ή σε υπαιτιότητα της Αναθέτουσας Αρχής.
 3. Η Αναθέτουσα Αρχή έχει το δικαίωμα να κηρύξει έκπτωτο τον Ανάδοχο εάν δεν εκπληρώνει ή εκπληρώνει πλημμελώς τις συμβατικές του υποχρεώσεις ή παραβιάζει ουσιώδη όρο της Σύμβασης που θα υπογραφεί, χωρίς να καταβάλλει οποιαδήποτε αποζημίωση,
 4. Οι χρόνοι υπολογίζονται σε ημερολογιακές ημέρες, τα ποσά όπως προβλέπονται στη Σύμβαση (μη περιλαμβανομένου ΦΠΑ) και οι προθεσμίες με τις εγκεκριμένες παρατάσεις.
 5. Οι παραπάνω ρήτρες καθυστέρησης και με τους ίδιους όρους επιβάλλονται στην περίπτωση υπέρβασης τυχόν τμηματικών προθεσμιών ή μη ολοκλήρωσης φάσεων ή μη παράδοσης παραδοτέων όπως περιγράφονται στο χρονοδιάγραμμα του Έργου, από υπαιτιότητα του Αναδόχου.
 6. Οι ρήτρες καθυστέρησης των παραδόσεων θα περιέχονται στη Σύμβαση, θα επιβάλλονται με απόφαση της ΚτΠ Α.Ε. και θα αφαιρούνται/συμψηφίζονται από την επομένη πληρωμή του Αναδόχου ή θα καταβάλλονται από τον ίδιο ή θα καταπίπτουν από την Εγγύηση Καλής Εκτέλεσης.
 7. Με ίδια απόφαση ανακαλούνται οι ρήτρες καθυστέρησης για τυχόν τμηματικές προθεσμίες μόνο αν το σύνολο των φάσεων του Έργου περατωθεί μέσα στη συνολική προθεσμία που προβλέπεται στο οριστικό χρονοδιάγραμμα.
 8. Σε περίπτωση Ένωσης οι ως παραπάνω ποινικές ρήτρες επιβάλλονται αναλόγως σε όλα τα μέλη της Ένωσης..
 9. Σε περίπτωση έκπτωσης του Αναδόχου, η ΚτΠ Α.Ε. δικαιούται, κατά την κρίση της, να κρατήσει μέρος ή το σύνολο των παραδοτέων, καταβάλλοντας το αναλογούν συμβατικό τίμημα.

B.5.5 Υποχρεώσεις Αναδόχου

1. Καθόλη τη διάρκεια εκτέλεσης του Έργου, ο Ανάδοχος θα πρέπει να συνεργάζεται στενά με την **ΚτΠ Α.Ε.**, υποχρεούται δε να λαμβάνει υπόψη του οποιεσδήποτε παρατηρήσεις της σχετικά με την εκτέλεση του Έργου.
2. Ο Ανάδοχος υποχρεούται να παρίσταται σε υπηρεσιακές συνεδριάσεις που αφορούν στο Έργο (τακτικές και έκτακτες), παρουσιάζοντας τα απαραίτητα στοιχεία για την αποτελεσματική λήψη αποφάσεων.
3. Ο Ανάδοχος θα είναι πλήρως και αποκλειστικά μόνος υπεύθυνος για την τήρηση της ισχύουσας νομοθεσίας σε σχέση με οποιαδήποτε εργασία εκτελείται από μέλη της Ομάδας Έργου, που θα ασχοληθούν ή θα παράσχουν οποιεσδήποτε υπηρεσίες σε σχέση με την παρούσα Σύμβαση. Σε

περίπτωση οποιασδήποτε παράβασης ή ζημίας που προκληθεί σε τρίτους υποχρεούται μόνος αυτός προς αποκατάστασή της.

4. Ο Ανάδοχος θα πρέπει να εγγυάται για τη διάθεση του αναφερομένου στην Προσφορά του, επιστημονικού και λοιπού προσωπικού, καθώς επίσης και συνεργατών, που θα διαθέτουν την απαιτούμενη εμπειρία, τεχνογνωσία και ικανότητα, ώστε να ανταποκριθούν πλήρως στις απαιτήσεις της Σύμβασης, υπόσχεται δε και βεβαιώνει ότι θα επιδεικνύουν πνεύμα συνεργασίας κατά τις επαφές τους με τις αρμόδιες υπηρεσίες και τα στελέχη της **ΚτΠ Α.Ε.** ή των εκάστοτε υποδεικνυομένων από αυτήν προσώπων. Σε αντίθετη περίπτωση, η **ΚτΠ Α.Ε.** δύναται να ζητήσει την αντικατάσταση μέλους της Ομάδας Έργου του Αναδόχου, οπότε ο Ανάδοχος οφείλει να προβεί σε αντικατάσταση με άλλο πρόσωπο, ανάλογης εμπειρίας και προσόντων. Αντικατάσταση μέλους της Ομάδας Έργου του Αναδόχου, κατόπιν αιτήματός του, κατά τη διάρκεια της εκτέλεσης του Έργου, δύναται να γίνει μετά από έγκριση της **ΚτΠ Α.Ε.** και μόνο με άλλο πρόσωπο αντιστοίχων προσόντων ή εμπειρίας. Ο Ανάδοχος υποχρεούται να ειδοποιήσει την **ΚτΠ Α.Ε.** εγγράφως, **τουλάχιστον τριάντα (30) ημερολογιακές ημέρες** πριν από την αντικατάσταση.
5. Σε περίπτωση που μέλη της Ομάδας Έργου του Αναδόχου αποχωρήσουν από αυτήν ή λύσουν τη συνεργασία τους μαζί του, ο Ανάδοχος υποχρεούται να εξασφαλίσει ότι κατά το χρονικό διάστημα, μέχρι την αποχώρησή τους, θα παρέχουν κανονικά τις υπηρεσίες τους και αφετέρου να αντικαταστήσει άμεσα τους αποχωρήσαντες συνεργάτες με άλλους τουλάχιστον ίδιας εμπειρίας και προσόντων με τους αποχωρήσαντες (με βάση και τα αναφερόμενα στη Β.2.7.) και μετά από έγκριση της ΚτΠ Α.Ε.
6. Ο Ανάδοχος οφείλει να ενεργεί με επιμέλεια και φροντίδα, ώστε να εμποδίζει πράξεις ή παραλείψεις, που θα μπορούσαν να έχουν αποτέλεσμα αντίθετο με το συμφέρον της **ΚτΠ Α.Ε.** ή του Φορέα.
7. Κατά την εκτέλεση της σύμβασης ο ανάδοχος δε δικαιούται να εκχωρεί το συμβατικό τίμημα σε οποιοδήποτε τρίτο, χωρίς την έγγραφη έγκριση της Αναθέτουσας Αρχής. Εάν το συμβατικό τίμημα εκχωρηθεί εν όλω ή εν μέρει σε Τράπεζα, κατά τα ως άνω αναφερόμενα, σε περίπτωση που, για λόγους που άπτονται στις συμβατικές σχέσεις μεταξύ των συμβαλλομένων μερών, δεν προκύψει εν όλω ή εν μέρει υπέρ της Τράπεζας το εκχωρούμενο τίμημα η Αναθέτουσα Αρχή δεν έχει καμία ευθύνη έναντι της εκδοχέως Τράπεζας.
8. Σε περίπτωση ανωτέρας βίας, η απόδειξη αυτής βαρύνει εξ ολοκλήρου τον Ανάδοχο, ο οποίος υποχρεούται μέσα σε είκοσι **(20) ημέρες** από τότε που συνέβησαν τα περιστατικά που συνιστούν την ανωτέρα βία να τα αναφέρει εγγράφως και να προσκομίσει στην **ΚτΠ Α.Ε.** τα απαραίτητα αποδεικτικά στοιχεία.
9. Η **ΚτΠ Α.Ε.** απαλλάσσεται από κάθε ευθύνη και υποχρέωση από τυχόν ατύχημα ή από κάθε άλλη αιτία κατά την εκτέλεση του Έργου. Η **ΚτΠ Α.Ε.** δεν έχει υποχρέωση καταβολής αποζημίωσης για υπερωριακή απασχόληση ή οποιαδήποτε άλλη αμοιβή στο προσωπικό του Αναδόχου ή τρίτων.
10. Σε περίπτωση που ο Ανάδοχος είναι Ένωση / Κοινοπραξία, τα Μέλη που αποτελούν την Ένωση / Κοινοπραξία, θα είναι από κοινού και εις ολόκληρον υπεύθυνα έναντι της **ΚτΠ Α.Ε.** για την εκπλήρωση όλων των απορρεουσών από τη Διακήρυξη υποχρεώσεών τους. Τυχόν υφιστάμενες μεταξύ τους συμφωνίες περί κατανομής των ευθυνών τους έχουν ισχύ μόνον στις εσωτερικές τους σχέσεις και σε καμία περίπτωση δεν δύναται να προβληθούν έναντι της **ΚτΠ Α.Ε.** ως λόγος απαλλαγής του ενός Μέλους από τις ευθύνες και τις υποχρεώσεις του άλλου ή των άλλων Μελών για την ολοκλήρωση του Έργου.

11. Σε περίπτωση που ο Ανάδοχος είναι Ένωση / Κοινοπραξία και κατά τη διάρκεια της εκτέλεσης της Σύμβασης, οποιαδήποτε από τα Μέλη της Ένωσης / Κοινοπραξίας, εξαιτίας ανικανότητας για οποιοδήποτε λόγο ή λόγω ανωτέρας βίας, δεν μπορεί να ανταποκριθεί στις υποχρεώσεις του, τα υπόλοιπα Μέλη συνεχίζουν να έχουν την ευθύνη ολοκλήρωσης της Σύμβασης με τους ίδιους όρους, εκτός αν η ΚτΠ Α.Ε. κρίνει, ότι τα εναπομένοντα μέλη της Ένωσης δεν δύνανται να συνεχίσουν την εκτέλεση της συμβάσεως, οπότε αυτή λύνεται.
12. Σε περίπτωση λύσης, πτώχευσης, ή θέσης σε καθεστώς αναγκαστικής διαχείρισης ενός εκ των μελών που απαρτίζουν τον Ανάδοχο, η Σύμβαση εξακολουθεί να υφίσταται και οι απορρέουσες από τη Σύμβαση υποχρεώσεις βαρύνουν τα εναπομείναντα μέλη του Αναδόχου, μόνο εφόσον αυτά είναι σε θέση να τις εκπληρώσουν. Η κρίση για τη δυνατότητα εκπλήρωσης ή μη των όρων
13. της Σύμβασης εναπόκειται στη διακριτική ευχέρεια του αρμοδίου οργάνου της **ΚτΠ Α.Ε.**. Σε αντίθετη περίπτωση, η **ΚτΠ Α.Ε.** δύναται να καταγγείλει τη Σύμβαση. Επίσης σε περίπτωση συγχώνευσης, εξαγοράς, μεταβίβασης της επιχείρησης κλπ. κάποιου εκ των μελών που απαρτίζουν τον Ανάδοχο, η συνέχιση ή όχι της Σύμβασης εναπόκειται στη διακριτική ευχέρεια της ΚτΠ Α.Ε., η οποία εξετάζει αν εξακολουθούν να συντρέχουν στο πρόσωπο του διαδόχου μέλους οι προϋποθέσεις ανάθεσης της Σύμβασης. Σε περίπτωση λύσης ή πτώχευσης του Αναδόχου, όταν αυτός αποτελείται από μία εταιρεία, ή θέσης της περιουσίας αυτού σε αναγκαστική διαχείριση, τότε η σύμβαση λύεται αυτοδίκαια από την ημέρα επέλευσης των παραπάνω γεγονότων. Σε τέτοια περίπτωση καταπίπτουν υπέρ της **ΚτΠ Α.Ε.** και οι Εγγυητικές Επιστολές Προκαταβολής και Καλής Εκτέλεσης που προβλέπονται στη Σύμβαση.
14. Ο Ανάδοχος θα πρέπει να γνωρίζει και να τηρεί τις υποχρεώσεις του οι οποίες προκύπτουν από τους Κανονισμούς ΕΕ 1303/2013 και τον Εκτελεστικό Κανονισμό 821/ (ενδεικτικά και όχι αποκλειστικά: σήμανση χώρων υλοποίησης έργων/ παραδοτέων/ εκπαιδευτικού υλικού/ χώρων εκπαίδευσης/ εξοπλισμού/ λογισμικού/ ιστοσελίδων, **ενημέρωση** Φορέα και εκπαιδευομένων σχετικά με τον τρόπο χρηματοδότησης της εκπαίδευσης).
15. Ο Ανάδοχος υποχρεούται να εξασφαλίσει τις τυχόν απαιτούμενες αδειοδοτήσεις στα πλαίσια υλοποίησης του έργου.

B.5.6 Υπεργολαβίες

Ο Ανάδοχος δεν απαλλάσσεται από τις συμβατικές του υποχρεώσεις και ευθύνες λόγω ανάθεσης της εκτέλεσης τμήματος/τμημάτων της σύμβασης σε υπεργολάβους. Η τήρηση των υποχρεώσεων της παρ. 2 του άρθρου 18 του ν. 4412/2016 από υπεργολάβους δεν αίρει την ευθύνη του κυρίου αναδόχου.

Κατά την υπογραφή της σύμβασης ο ανάδοχος υποχρεούται να αναφέρει στην αναθέτουσα αρχή το όνομα, τα στοιχεία επικοινωνίας και τους νόμιμους εκπροσώπους των υπεργολάβων του, οι οποίοι συμμετέχουν στην εκτέλεση αυτής, εφόσον είναι γνωστά τη συγκεκριμένη χρονική στιγμή. Επιπλέον, υποχρεούται να γνωστοποιεί στην αναθέτουσα αρχή κάθε αλλαγή των πληροφοριών αυτών, κατά τη διάρκεια της σύμβασης, καθώς και τις απαιτούμενες πληροφορίες σχετικά με κάθε νέο υπεργολάβο, τον οποίο ο κύριος ανάδοχος χρησιμοποιεί εν συνεχεία στην εν λόγω σύμβαση, προσκομίζοντας τα σχετικά συμφωνητικά/δηλώσεις συνεργασίας. Σε περίπτωση διακοπής της συνεργασίας του Αναδόχου με υπεργολάβο/ υπεργολάβους της σύμβασης, αυτός υποχρεούται σε

άμεση γνωστοποίηση της διακοπής αυτής στην Αναθέτουσα Αρχή, οφείλει δε να διασφαλίσει την ομαλή εκτέλεση του τμήματος/ των τμημάτων της σύμβασης είτε από τον ίδιο, είτε από νέο υπεργολάβο τον οποίο θα γνωστοποιήσει στην αναθέτουσα αρχή κατά την ως άνω διαδικασία. Η αναθέτουσα αρχή επαληθεύει τη συνδρομή των λόγων αποκλεισμού για τους υπεργολάβους. Όταν από την ως άνω επαλήθευση προκύπτει ότι συντρέχουν λόγοι αποκλεισμού απαιτεί ή δύναται να απαιτήσει την αντικατάστασή του, κατά τα ειδικότερα αναφερόμενα στις παρ. 5 και 6 του άρθρου 131 του ν. 4412/2016.

B.5.7 Εμπιστευτικότητα

Καθ' όλη τη διάρκεια της Σύμβασης αλλά και μετά τη λήξη ή λύση αυτής και για διάρκεια **τουλάχιστον πέντε (5) ετών**, ο Ανάδοχος θα αναλάβει την υποχρέωση να τηρήσει εμπιστευτικές και να μη γνωστοποιήσει σε οποιοδήποτε τρίτο, οποιαδήποτε έγγραφα ή πληροφορίες που θα περιέλθουν σε γνώση του κατά την εκτέλεση των υπηρεσιών και την εκπλήρωση των υποχρεώσεων του.

Η εμπιστευτικότητα αίρεται αυτοδικαίως σε περίπτωση εκκρεμούς δίκης, ένστασης, διαιτησίας, στο απολύτως αναγκαίο μέτρο και αποκλειστικά για χρήση της από τα μέρη, τους δικαστικούς παραστάτες καθώς και τους δικαστές της διαιτησίας.

Εφόσον ένας οικονομικός φορέας χαρακτηρίζει πληροφορίες της προσφοράς του ως εμπιστευτικές, λόγω ύπαρξης τεχνικού ή εμπορικού απορρήτου, υποχρεούνται να υποβάλλει εντός της προσφοράς σχετική δήλωση, στην οποία θα αναφέρει ρητά όλες τις σχετικές διατάξεις νόμου ή διοικητικές πράξεις που επιβάλλουν την εμπιστευτικότητα της συγκεκριμένης πληροφορίας.

Δεν χαρακτηρίζονται ως εμπιστευτικές πληροφορίες σχετικά με τις τιμές μονάδος, τις προσφερόμενες ποσότητες, την οικονομική προσφορά και τα στοιχεία της τεχνικής προσφοράς που χρησιμοποιούνται για την αξιολόγηση των προσφορών.

B.5.8 Πνευματικά δικαιώματα

Όλα τα αποτελέσματα - μελέτες, στοιχεία και κάθε άλλο έγγραφο ή αρχείο σχετικό με το Έργο, καθώς και όλα τα υπόλοιπα παραδοτέα που θα αποκτηθούν ή θα αναπτυχθούν από τον Ανάδοχο με δαπάνες του Έργου, θα αποτελούν αποκλειστική ιδιοκτησία της Αναθέτουσας Αρχής, που μπορούν να τα διαχειρίζονται και να τα εκμεταλλεύονται (όχι εμπορικά), εκτός και αν ήδη προϋπάρχουν σχετικά πνευματικά δικαιώματα.

Τα αποτελέσματα θα είναι πάντοτε στη διάθεση των νομίμων εκπροσώπων της Αναθέτουσας Αρχής κατά τη διάρκεια ισχύος της Σύμβασης, και εάν βρίσκονται στην κατοχή του Αναδόχου, θα παραδοθούν στην Αναθέτουσα Αρχή και στον Κύριο του Έργου κατά την καθ' οποιονδήποτε τρόπο λήξη ή λύση της Σύμβασης. Σε περίπτωση αρχείων με στοιχεία σε ηλεκτρονική μορφή, ο Ανάδοχος υποχρεούται να συνοδεύσει την παράδοσή τους με έγγραφη τεκμηρίωση και με οδηγίες για την ανάκτηση / διαχείρισή τους.

Με την οριστική παραλαβή του έργου τα δικαιώματα πνευματικής ιδιοκτησίας μεταβιβάζονται από τον Ανάδοχο αυτοδίκαια στην Αναθέτουσα Αρχή και στον Κύριο του Έργου οι οποίοι θα είναι πλέον οι αποκλειστικοί δικαιούχοι επί του Έργου και θα φέρουν όλες τις εξουσίες που απορρέουν από αυτό, ενδεικτικά και όχι περιοριστικά αναφερομένων της εξουσίας οριστικής ή προσωρινής αναπαραγωγής του λογισμικού με κάθε μέσο και μορφή, εν όλω ή εν μέρει, την εξουσία φόρτωσης,

εμφάνισης στην οθόνη, εκτέλεσης μεταβίβασης, αντιγραφής, αποθήκευσης αλλά και τροποποίησης χωρίς άδεια του Αναδόχου, η οποία σε κάθε περίπτωση παρέχεται ανέκκλητα δια της υπογραφής της σύμβασης.

B.5.9 Εφαρμοστέο Δίκαιο

Κατά την εκτέλεση δημοσίων συμβάσεων εφαρμόζονται, οι διατάξεις του Νόμου 4412/2016 (ΦΕΚΑ/147/8-8-2016), οι όροι της σύμβασης και συμπληρωματικά ο Αστικός Κώδικας.

Ο Ανάδοχος και η **ΚΤΠ Α.Ε.** θα προσπαθούν να ρυθμίζουν φιλικά κάθε διαφορά, που τυχόν θα προκύψει στις μεταξύ τους σχέσεις κατά τη διάρκεια της ισχύος της Σύμβασης που θα υπογραφεί.

Επί διαφωνίας, κάθε διαφορά θα λύεται από τα ελληνικά δικαστήρια και συγκεκριμένα τα δικαστήρια της έδρας της Εταιρείας.

C ΠΑΡΑΡΤΗΜΑΤΑ**C.1 ΠΑΡΑΡΤΗΜΑ : ΥΠΟΔΕΙΓΜΑΤΑ ΕΓΓΥΗΤΙΚΩΝ ΕΠΙΣΤΟΛΩΝ****C.1.1 ΕΓΓΥΗΤΙΚΗ ΕΠΙΣΤΟΛΗ ΣΥΜΜΕΤΟΧΗΣ**

ΕΚΔΟΤΗΣ (Πλήρης επωνυμία).....

Ημερομηνία έκδοσης.....

Προς: Την Κοινωνία της Πληροφορίας ΑΕ

Χανδρή 3 και Κύπρου, ΤΚ 18346, Μοσχάτο Αθήνα

Εγγύηση μας υπ' αριθμ. ποσού ευρώ

Με την παρούσα εγγυόμαστε, ανέκκλητα και ανεπιφύλακτα παραιτούμενοι του δικαιώματος της διαιρέσεως και διζήσεως, μέχρι του ποσού των ευρώυπέρ του

{σε περίπτωση φυσικού προσώπου}: (ονοματεπώνυμο, πατρώνυμο), ΑΦΜ: οδός..... αριθμός.....ΤΚ.....

{Σε περίπτωση μεμονωμένης εταιρίας}: της Εταιρίας ΑΦΜ: οδός αριθμός ... ΤΚ,}

{ή σε περίπτωση Ένωσης ή Κοινοπραξίας}: των Εταιριών

α) (πλήρη επωνυμία) ΑΦΜ..... οδός..... αριθμός.....ΤΚ.....

β) (πλήρη επωνυμία) ΑΦΜ..... οδός..... αριθμός.....ΤΚ.....

γ) (πλήρη επωνυμία) ΑΦΜ..... οδός..... αριθμός.....ΤΚ.....

μελών της Ένωσης ή Κοινοπραξίας, ατομικά για κάθε μια από αυτές και ως αλληλέγγυα και εις ολόκληρο υπόχρεων μεταξύ τους εκ της ιδιότητάς τους ως μελών της Ένωσης ή Κοινοπραξίας,}

για τη συμμετοχή του/της/τους σύμφωνα με την (αριθμό/ημερομηνία) Διακήρυξη της (Αναθέτουσας Αρχής), για την ανάδειξη αναδόχου για την ανάθεση της σύμβασης: "(τίτλος σύμβασης)" / για το/α τμήμα/τα

Η παρούσα εγγύηση καλύπτει μόνο τις από τη συμμετοχή στην ανωτέρω απορρέουσες υποχρεώσεις του/της (υπέρ ου η εγγύηση) καθ' όλο τον χρόνο ισχύος της.

Το παραπάνω ποσό τηρείται στη διάθεσή σας και θα καταβληθεί ολικά ή μερικά χωρίς καμία από μέρους μας αντίρρηση, αμφισβήτηση ή ένσταση και χωρίς να ερευνηθεί το βάσιμο ή μη της απαίτησής σας μέσα σε πέντε (5) ημέρες από την απλή έγγραφη ειδοποίησή σας.

Η παρούσα ισχύει μέχρι και την (ο χρόνος ισχύος πρέπει να είναι μεγαλύτερος τουλάχιστον κατά τριάντα (30) ημέρες μετά τη λήξη χρόνου ισχύος της Προσφοράς)

Σε περίπτωση κατάπτωσης της εγγύησης, το ποσό της κατάπτωσης υπόκειται στο εκάστοτε ισχύον πάγιο τέλος χαρτοσήμου.

Αποδεχόμαστε να παρατείνουμε την ισχύ της εγγύησης ύστερα από έγγραφο της Υπηρεσίας σας, στο οποίο επισυνάπτεται η συναίνεση του υπέρ ου για την παράταση της προσφοράς, με την προϋπόθεση ότι το σχετικό αίτημά σας θα μας υποβληθεί πριν από την ημερομηνία λήξης της.

Βεβαιώνουμε υπεύθυνα ότι το ποσό των εγγυητικών επιστολών που έχουν δοθεί, συνυπολογίζοντας και το ποσό της παρούσας, δεν υπερβαίνει το όριο των εγγυήσεων που έχουμε το δικαίωμα να εκδίδουμε

(Εξουσιοδοτημένη υπογραφή)

C.1.2 ΕΓΓΥΗΤΙΚΗ ΕΠΙΣΤΟΛΗ ΚΑΛΗΣ ΕΚΤΕΛΕΣΗΣ ΣΥΜΒΑΣΗΣ

ΕΚΔΟΤΗΣ (Πλήρης επωνυμία).....

Ημερομηνία έκδοσης.....

Προς: Την Κοινωνία της Πληροφορίας ΑΕ

Χανδρή 3 και Κύπρου, ΤΚ 18346, Μοσχάτο Αθήνα

Εγγύηση μας υπ' αριθμ. ποσού ευρώ

Με την παρούσα εγγυόμαστε, ανέκκλητα και ανεπιφύλακτα παραιτούμενοι του δικαιώματος της διαιρέσεως και διζήσεως, μέχρι του ποσού των ευρώυπέρ του

{σε περίπτωση φυσικού προσώπου}: (ονοματεπώνυμο, πατρώνυμο), ΑΦΜ: οδός..... αριθμός.....ΤΚ.....{Σε περίπτωση μεμονωμένης εταιρίας}: της Εταιρίας ΑΦΜ: οδός αριθμός ... ΤΚ,}{ή σε περίπτωση Ένωσης ή Κοινοπραξίας}: των Εταιριών

α) (πλήρη επωνυμία) ΑΦΜ..... οδός..... αριθμός.....ΤΚ.....

β) (πλήρη επωνυμία) ΑΦΜ..... οδός..... αριθμός.....ΤΚ.....

γ) (πλήρη επωνυμία) ΑΦΜ..... οδός..... αριθμός.....ΤΚ.....

ατομικά και για κάθε μία από αυτές και ως αλληλέγγυα και εις ολόκληρο υπόχρεων μεταξύ τους, εκ της ιδιότητάς τους ως μελών της ένωσης ή κοινοπραξίας,

για την καλή εκτέλεση της υπ αριθ σύμβασης “(τίτλος σύμβασης)”, σύμφωνα με την (αριθμό/ημερομηνία) Διακήρυξη διάρκεια ισχύος σύμφωνα με την παρ. Β.5.1 της παρούσας της/ (Αναθέτουσας Αρχής).

Το παραπάνω ποσό τηρείται στη διάθεσή σας και θα καταβληθεί ολικά ή μερικά χωρίς καμία από μέρους μας αντίρρηση, αμφισβήτηση ή ένσταση και χωρίς να ερευνηθεί το βάσιμο ή μη της απαίτησής σας μέσα σε πέντε (5) ημέρες από την απλή έγγραφη ειδοποίησή σας.

Η παρούσα ισχύει μέχρι και την (διάρκεια ισχύος σύμφωνα με την παρ. Β.5.1 της παρούσας)

Σε περίπτωση κατάπτωσης της εγγύησης, το ποσό της κατάπτωσης υπόκειται στο εκάστοτε ισχύον πάγιο τέλος χαρτοσήμου.

Βεβαιώνουμε υπεύθυνα ότι το ποσό των εγγυητικών επιστολών που έχουν δοθεί, συνυπολογίζοντας και το ποσό της παρούσας, δεν υπερβαίνει το όριο των εγγυήσεων που έχουμε το δικαίωμα να εκδίδουμε

(Εξουσιοδοτημένη υπογραφή)

C.2 ΠΑΡΑΡΤΗΜΑ : ΥΠΟΔΕΙΓΜΑ ΒΙΟΓΡΑΦΙΚΟΥ ΣΗΜΕΙΩΜΑΤΟΣ**ΒΙΟΓΡΑΦΙΚΟ ΣΗΜΕΙΩΜΑ****ΠΡΟΣΩΠΙΚΑ ΣΤΟΙΧΕΙΑ**

Επώνυμο:	_____	Όνομα:	_____
Πατρώνυμο:	_____	Μητρώνυμο:	_____
Ημερομηνία Γέννησης:	__ / __ / ____	Τόπος Γέννησης:	_____
Τηλέφωνο:	_____	E-mail:	_____
Fax:	_____		
Διεύθυνση Κατοικίας:	_____ _____		

ΕΚΠΑΙΔΕΥΣΗ

Όνομα Ιδρύματος	Τίτλος Πτυχίου	Ειδικότητα	Ημερομηνία Απόκτησης Πτυχίου

ΚΑΤΗΓΟΡΙΑ ΣΤΕΛΕΧΟΥΣ

(στο προτεινόμενο, από τον υποψήφιο
Ανάδοχο, σχήμα διοίκησης Έργου)

ΕΠΑΓΓΕΛΜΑΤΙΚΗ ΕΜΠΕΙΡΙΑ

Έργο	Εργοδότης	Θέση ¹ και Καθήκοντα στο Έργο	Απασχόληση στο Έργο	
			Περίοδος (από - έως)	Α/Μ
			__/__/____ - __/__/____	
			__/__/____ - __/__/____	
			__/__/____ - __/__/____	

¹ Ως ΘΕΣΕΙΣ ενδεικτικά αναφέρονται : manager, senior consultant, consultant, business expert κλπ.

ΠΑΡΑΡΤΗΜΑΤΑ

C.3 ΠΑΡΑΡΤΗΜΑ : ΠΙΝΑΚΕΣ ΟΙΚΟΝΟΜΙΚΗΣ ΠΡΟΣΦΟΡΑΣ

C.3.1 Υπηρεσίες

Α/Α	ΠΕΡΙΓΡΑΦΗ	Ανθρωπομήνες	ΑΞΙΑ ΧΩΡΙΣ ΦΠΑ [€]		ΦΠΑ [€]	ΣΥΝΟΛΙΚΗ ΑΞΙΑ ΜΕ ΦΠΑ [€]
			ΤΙΜΗ ΜΟΝΑΔΑΣ	ΣΥΝΟΛΟ		
ΣΥΝΟΛΟ						

C.3.2 Άλλες δαπάνες

Α/Α	ΠΕΡΙΓΡΑΦΗ	ΠΟΣΟΤΗΤΑ	ΑΞΙΑ ΧΩΡΙΣ ΦΠΑ [€]		ΦΠΑ [€]	ΣΥΝΟΛΙΚΗ ΑΞΙΑ ΜΕ ΦΠΑ [€]
			ΤΙΜΗ ΜΟΝΑΔΑΣ	ΣΥΝΟΛΟ		
ΣΥΝΟΛΟ						

C.3.3 Συγκεντρωτικός πίνακας Οικονομικής Προσφοράς

Α/Α	ΠΕΡΙΓΡΑΦΗ	ΑΞΙΑ ΧΩΡΙΣ ΦΠΑ (€)	ΦΠΑ (€)	ΣΥΝΟΛΙΚΗ ΑΞΙΑ ΜΕ ΦΠΑ (€)
1	Εφαρμογές Υποσυστήματα (Πίνακας C.4.1)			
2	Υπηρεσίες (Πίνακας C.4.2)			
3	Άλλες δαπάνες (Πίνακας C.4.3)			
	ΓΕΝΙΚΟ ΣΥΝΟΛΟ			

Διακήρυξη Συνοπτικού Διαγωνισμού για το Έργο «Παροχή Υπηρεσιών Συμβούλου Τεχνικής Υποστήριξης του συστήματος FLUX/TL »

ΠΑΡΑΡΤΗΜΑΤΑ

C.4 ΠΑΡΑΡΤΗΜΑ : ΠΙΝΑΚΑΣ ΣΤΟΙΧΕΙΩΝ ΕΝΔΙΑΦΕΡΟΜΕΝΩΝ

Στοιχεία ενδιαφερόμενου Οικονομικού Φορέα της με (αριθμό/ημερομηνία) Διακήρυξης του έργου με τίτλο	
Επωνυμία οικονομικού φορέα	
Διεύθυνση οικονομικού φορέα	
Αριθμός τηλεφώνου:	
Διεύθυνση ηλεκτρονικού ταχυδρομείου:	
Στοιχεία υπευθύνου επικοινωνίας:	

Διακήρυξη Συνοπτικού Διαγωνισμού για το Έργο «Παροχή Υπηρεσιών Συμβούλου Τεχνικής Υποστήριξης του συστήματος FLUX/TL »

ΠΑΡΑΡΤΗΜΑΤΑ

C.5 ΠΑΡΑΡΤΗΜΑ: ΤΕΥΔ

Συνημμένα της παρούσας διακήρυξης περιλαμβάνονται :

1. Πρότυπο του Τυποποιημένου Εντύπου Υπεύθυνης Δήλωσης (ΤΕΥΔ) της παρούσας διακήρυξης σε μορφή αρχείου pdf ψηφιακά υπογεγραμμένο, το οποίο αποτελεί αναπόσπαστο μέρος της διακήρυξης.

Ευρωπαϊκό Ενιαίο Έγγραφο Σύμβασης (ΕΕΕΣ) / Τυποποιημένο Έντυπο Υπεύθυνης Δήλωσης (ΤΕΥΔ)

Μέρος Ι: Πληροφορίες σχετικά με τη διαδικασία σύναψης σύμβασης και την αναθέτουσα αρχή ή τον αναθέτοντα φορέα

Στοιχεία της δημοσίευσης

Για διαδικασίες σύναψης σύμβασης για τις οποίες έχει δημοσιευτεί προκήρυξη διαγωνισμού στην Επίσημη Εφημερίδα της Ευρωπαϊκής Ένωσης, οι πληροφορίες που απαιτούνται στο Μέρος Ι ανακτώνται αυτόματα, υπό την προϋπόθεση ότι έχει χρησιμοποιηθεί η ηλεκτρονική υπηρεσία ΕΕΕΣ/ΤΕΥΔ για τη συμπλήρωση του ΕΕΕΣ /ΤΕΥΔ. Παρατίθεται η σχετική ανακοίνωση που δημοσιεύεται στην Επίσημη Εφημερίδα της Ευρωπαϊκής Ένωσης:

Προσωρινός αριθμός

προκήρυξης στην ΕΕ: αριθμός

[], ημερομηνία [], σελίδα []

Αριθμός προκήρυξης στην ΕΕ:

0000/S 0000000

0000/S 000-0000000

Εάν δεν έχει δημοσιευθεί προκήρυξη διαγωνισμού στην Επίσημη Εφημερίδα της Ευρωπαϊκής Ένωσης ή αν δεν υπάρχει υποχρέωση δημοσίευσης εκεί, η αναθέτουσα αρχή ή ο αναθέτων φορέας θα πρέπει να συμπληρώσει πληροφορίες με τις οποίες θα είναι δυνατή η αδιαμφισβήτητη ταυτοποίηση της διαδικασίας σύναψης σύμβασης (π.χ. παραπομπή σε δημοσίευση σε εθνικό επίπεδο)

Δημοσίευση σε εθνικό

επίπεδο: (π.χ. www.promitheus.gov.gr

[ΑΔΑΜ Προκήρυξης

στο ΚΗΜΔΗΣ])

Στην περίπτωση που δεν απαιτείται δημοσίευση γνωστοποίησης στην Επίσημη Εφημερίδα της Ευρωπαϊκής Ένωσης παρακαλείστε να παράσχετε άλλες πληροφορίες με τις οποίες θα είναι δυνατή η αδιαμφισβήτητη ταυτοποίηση της διαδικασίας σύναψης δημόσιας σύμβασης.

Ταυτότητα του αγοραστή

Επίσημη ονομασία: ΚΟΙΝΩΝΙΑ ΤΗΣ ΠΛΗΡΟΦΟΡΙΑΣ Α.Ε
 Α.Φ.Μ., εφόσον υπάρχει: 999983307
 Δικτυακός τόπος (εφόσον υπάρχει): <http://www.ktpae.gr>
 Πόλη: ΜΟΣΧΑΤΟ
 Οδός και αριθμός: ΧΑΝΔΡΗ 3
 Ταχ. κωδ.: 18346
 Αρμόδιος επικοινωνίας: ΑΘΑΝΑΣΙΑ ΚΟΥΡΤΕΡΙΔΟΥ
 Τηλέφωνο: 213-1300700
 φαξ: 2131300801
 Ηλ. ταχ/μείο: info@ktpae.gr
 Χώρα: GR

Πληροφορίες σχετικά με τη διαδικασία σύναψης σύμβασης

Τίτλος:

«Παροχή Υπηρεσιών Συμβούλου Τεχνικής Υποστήριξης του συστήματος FLUX/TL» του Ε.Π. «Θάλασσα και Αλιεία 2014-2020» με Κωδ. ΟΠΣ: 5048486

Σύντομη περιγραφή:

Αντικείμενο του έργου περιλαμβάνει δράσεις για την αναβάθμιση και επέκταση του Ολοκληρωμένου Συστήματος Παρακολούθησης και Καταγραφής των Αλιευτικών Δραστηριοτήτων (ΟΣΠΑ), το οποίο μαζί με το Κέντρο Παρακολούθησης Σκαφών (ΚΠΑ) αποτελεί το κύριο εργαλείο καταχώρησης δεδομένων αλιευτικής δραστηριότητας και καλύπτει εν γένει τις απαιτήσεις του κανονισμού ελέγχου [Κανονισμός (ΕΚ) 1224/2009 «περί θεσπίσεως κοινοτικού συστήματος ελέγχου της τήρησης των κανόνων της κοινής αλιευτικής πολιτικής» (Υποέργο 1) καθώς και την Παροχή Υπηρεσιών Συμβούλου Τεχνικής Υποστήριξης (Υποέργο 2) καθ' όλη τη διάρκεια υλοποίησης του ΟΣΠΑ και Υπηρεσιών Συμβούλου Νομικής Υποστήριξης (Υποέργο 3) προκειμένου να εναρμονισθεί το εθνικό με το ενωσιακό θεσμικό πλαίσιο. Το παρόν Υποέργο 5 είναι παροχή υπηρεσιών πριν τη συμβασιοποίηση του Υποέργου 2

Αριθμός αναφοράς αρχείου
 που αποδίδεται στον φάκελο
 από την αναθέτουσα αρχή ή
 τον αναθέτοντα φορέα (εάν
 υπάρχει):

Μέρος II: Πληροφορίες σχετικά με τον οικονομικό φορέα

Α: Πληροφορίες σχετικά με τον οικονομικό φορέα

Επωνυμία:
 Οδός και αριθμός:
 Ταχ. κωδ.:
 Πόλη:
 Χώρα:
 Αρμόδιος ή αρμόδιοι επικοινωνίας:
 Ηλ. ταχ/μείο:
 Τηλέφωνο:
 φαξ:
 Α.Φ.Μ., εφόσον υπάρχει

Ο οικονομικός φορέας είναι πολύ μικρή, μικρή ή μεσαία επιχείρηση;

Ναι / Όχι

Ο ΟΦ αποτελεί προστατευόμενο εργαστήριο

Μόνο σε περίπτωση προμήθειας κατ' αποκλειστικότητα: ο οικονομικός φορέας είναι προστατευόμενο εργαστήριο, «κοινωνική επιχείρηση» ή προβλέπει την εκτέλεση συμβάσεων στο πλαίσιο προγραμμάτων προστατευόμενης απασχόλησης;

Απάντηση:

Ναι / Όχι

Ποιο είναι το αντίστοιχο ποσοστό των εργαζομένων με αναπηρία ή μειονεκτούντων εργαζομένων;

%

Εφόσον απαιτείται, ορίστε την κατηγορία ή τις κατηγορίες στις οποίες ανήκουν οι ενδιαφερόμενοι εργαζόμενοι με αναπηρία ή μειονεξία

-

Εάν η σχετική τεκμηρίωση διατίθεται ηλεκτρονικά, αναφέρετε:

Ναι / Όχι

Διαδικτυακή Διεύθυνση

-

Επακριβή στοιχεία αναφοράς των εγγράφων

-

Αρχή ή Φορέας έκδοσης

-

Ο ΟΦ είναι εγγεγραμμένος σε Εθνικό Σύστημα (Προ)Επιλογής

Κατά περίπτωση, ο οικονομικός φορέας είναι εγγεγραμμένος σε επίσημο κατάλογο εγκεκριμένων οικονομικών φορέων ή διαθέτει ισοδύναμο πιστοποιητικό [π.χ. βάσει εθνικού συστήματος (προ)επιλογής];

Απάντηση:

Ναι / Όχι

Αναφέρετε την ονομασία του καταλόγου ή του πιστοποιητικού και τον σχετικό αριθμό εγγραφής ή πιστοποίησης, κατά περίπτωση:

-

Εάν το πιστοποιητικό εγγραφής ή η πιστοποίηση διατίθεται ηλεκτρονικά, αναφέρετε:

-

Αναφέρετε τα δικαιολογητικά στα οποία βασίζεται η εγγραφή ή η πιστοποίηση και κατά περίπτωση, την κατάταξη στον επίσημο κατάλογο

-

Η εγγραφή ή η πιστοποίηση καλύπτει όλα τα απαιτούμενα κριτήρια επιλογής;

Ναι / Όχι

Ο οικονομικός φορέας θα είναι σε θέση να προσκομίσει βεβαίωση πληρωμής εισφορών κοινωνικής ασφάλισης και φόρων ή να παράσχει πληροφορίες που θα δίνουν τη δυνατότητα στην αναθέτουσα αρχή ή στον αναθέτοντα φορέα να τη λάβει απευθείας μέσω πρόσβασης σε εθνική βάση δεδομένων σε οποιοδήποτε κράτος μέλος αυτή διατίθεται δωρεάν;
Ναι / Όχι

Εάν η σχετική τεκμηρίωση διατίθεται ηλεκτρονικά, αναφέρετε:

Ναι / Όχι

Διαδικτυακή Διεύθυνση

-

Επακριβή στοιχεία αναφοράς των εγγράφων

-

Αρχή ή Φορέας έκδοσης

-

Ο ΟΦ συμμετάσχει στη διαδικασία μαζί με άλλους Οικονομικούς Φορείς

Ο οικονομικός φορέας συμμετέχει στη διαδικασία σύναψης σύμβασης από κοινού με άλλους;

Απάντηση:

Ναι / Όχι

Αναφέρετε τον ρόλο του οικονομικού φορέα στην ένωση (συντονιστής, υπεύθυνος για συγκεκριμένα καθήκοντα...):

-

Προσδιορίστε τους άλλους οικονομικούς φορείς που συμμετέχουν από κοινού στη διαδικασία σύναψης σύμβασης:

-

Κατά περίπτωση, επωνυμία της συμμετέχουσας ένωσης:

-

Εάν η σχετική τεκμηρίωση διατίθεται ηλεκτρονικά, αναφέρετε:

Ναι / Όχι

Διαδικτυακή Διεύθυνση

-

Επακριβή στοιχεία αναφοράς των εγγράφων

-

Αρχή ή Φορέας έκδοσης

-

Τμήματα που συμμετάσχει ο ΟΦ

Κατά περίπτωση, αναφορά του τμήματος ή των τμημάτων για τα οποία ο οικονομικός φορέας επιθυμεί να υποβάλει προσφορά.

Β: Πληροφορίες σχετικά με τους εκπροσώπους του οικονομικού φορέα #1

Όνομα:
Επώνυμο:
Ημερομηνία γέννησης:
Τόπος γέννησης:
Οδός και αριθμός:
Ταχ. κωδ.:
Πόλη:
Χώρα:
Τηλέφωνο:
Ηλ. ταχ/μείο:
Θέση/Ενεργών υπό την ιδιότητα:

Γ: Πληροφορίες σχετικά με τη στήριξη στις ικανότητες άλλων οντοτήτων

Βασίζεται σε ικανότητες άλλων οντοτήτων

Ο οικονομικός φορέας στηρίζεται στις ικανότητες άλλων οντοτήτων προκειμένου να ανταποκριθεί στα κριτήρια επιλογής που καθορίζονται στο μέρος IV και στα (τυχόν) κριτήρια και κανόνες που καθορίζονται στο μέρος V κατωτέρω;

Απάντηση:

Ναι / Όχι

Όνομα της οντότητας

-

Ταυτότητα της οντότητας

-

Τύπος ταυτότητας

-

Κωδικοί CPV

-

Εάν η σχετική τεκμηρίωση διατίθεται ηλεκτρονικά, αναφέρετε:

Ναι / Όχι

Διαδικτυακή Διεύθυνση

-

Επακριβή στοιχεία αναφοράς των εγγράφων

-

Αρχή ή Φορέας έκδοσης

-

Δ: Πληροφορίες σχετικά με υπεργολάβους στην ικανότητα των οποίων δεν στηρίζεται ο οικονομικός φορέας

Δεν βασίζεται σε ικανότητες άλλων οντοτήτων

Ο οικονομικός φορέας προτίθεται να αναθέσει οποιοδήποτε τμήμα της σύμβασης σε τρίτους υπό μορφή υπεργολαβίας;

Απάντηση:

Ναι / Όχι

Όνομα της οντότητας

-

Ταυτότητα της οντότητας

-

Τύπος ταυτότητας

-

Κωδικοί CPV

-

Εάν η σχετική τεκμηρίωση διατίθεται ηλεκτρονικά, αναφέρετε:

Ναι / Όχι

Διαδικτυακή Διεύθυνση

-

Επακριβή στοιχεία αναφοράς των εγγράφων

-

Αρχή ή Φορέας έκδοσης

-

Μέρος III: Λόγοι αποκλεισμού

A: Λόγοι που σχετίζονται με ποινικές καταδίκες

Λόγοι που σχετίζονται με ποινικές καταδίκες βάσει των εθνικών διατάξεων για την εφαρμογή των λόγων που ορίζονται στο άρθρο 57 παράγραφος 1 της οδηγίας:

Συμμετοχή σε εγκληματική οργάνωση

Έχει ο ίδιος ο οικονομικός φορέας ή οποιοδήποτε πρόσωπο το οποίο είναι μέλος του διοικητικού, διευθυντικού ή εποπτικού του οργάνου ή έχει εξουσία εκπροσώπησης, λήψης αποφάσεων ή ελέγχου σε αυτό καταδικαστεί με τελεσίδικη απόφαση για έναν από τους λόγους που παρατίθενται στο σχετικό θεσμικό πλαίσιο, η οποία έχει εκδοθεί πριν από πέντε έτη κατά το μέγιστο ή στην οποία έχει οριστεί απευθείας περίοδος αποκλεισμού που εξακολουθεί να ισχύει;

Απάντηση:

Ναι / Όχι

Ημερομηνία της καταδίκης

..

Λόγος(-οι)

-

Εφόσον καθορίζεται απευθείας στην καταδικαστική απόφαση, διάρκεια της περιόδου αποκλεισμού και σχετικό(-ά) σημείο(-α)

Σε περίπτωση καταδίκης, ο οικονομικός φορέας έχει λάβει μέτρα που να αποδεικνύουν την αξιοπιστία του παρά την ύπαρξη σχετικού λόγου αποκλεισμού ("αυτοκάθαρση");

Ναι / Όχι

Περιγράψτε τα μέτρα που λήφθηκαν

Εάν η σχετική τεκμηρίωση διατίθεται ηλεκτρονικά, αναφέρετε:

Ναι / Όχι

Διαδικτυακή Διεύθυνση

Επακριβή στοιχεία αναφοράς των εγγράφων

Αρχή ή Φορέας έκδοσης

Διαφθορά

Έχει ο ίδιος ο οικονομικός φορέας ή οποιοδήποτε πρόσωπο το οποίο είναι μέλος του διοικητικού, διευθυντικού ή εποπτικού του οργάνου ή έχει εξουσία εκπροσώπησης, λήψης αποφάσεων ή ελέγχου σε αυτό καταδικαστεί με τελεσίδικη απόφαση για έναν από τους λόγους που παρατίθενται στο σχετικό θεσμικό πλαίσιο, η οποία έχει εκδοθεί πριν από πέντε έτη κατά το μέγιστο ή στην οποία έχει οριστεί απευθείας περίοδος αποκλεισμού που εξακολουθεί να ισχύει;

Απάντηση:

Ναι / Όχι

Ημερομηνία της καταδίκης

..

Λόγος(-οι)

-

Προσδιορίστε ποιος έχει καταδικαστεί

-

Εφόσον καθορίζεται απευθείας στην καταδικαστική απόφαση, διάρκεια της περιόδου αποκλεισμού και σχετικό(-ά) σημείο(-α)

-

Σε περίπτωση καταδίκης, ο οικονομικός φορέας έχει λάβει μέτρα που να αποδεικνύουν την αξιοπιστία του παρά την ύπαρξη σχετικού λόγου αποκλεισμού ("αυτοκάθαρση");

Ναι / Όχι

Εάν η σχετική τεκμηρίωση διατίθεται ηλεκτρονικά, αναφέρετε:

Ναι / Όχι

Διαδικτυακή Διεύθυνση

-

Επακριβή στοιχεία αναφοράς των εγγράφων

-

Αρχή ή Φορέας έκδοσης

-

Απάτη

Έχει ο ίδιος ο οικονομικός φορέας ή οποιοδήποτε πρόσωπο το οποίο είναι μέλος του διοικητικού, διευθυντικού ή εποπτικού του οργάνου ή έχει εξουσία εκπροσώπησης, λήψης αποφάσεων ή ελέγχου σε αυτό καταδικαστεί με τελεσίδικη απόφαση για έναν από τους λόγους που παρατίθενται στο σχετικό θεσμικό πλαίσιο, η οποία έχει εκδοθεί πριν από πέντε έτη κατά το μέγιστο ή στην οποία έχει οριστεί απευθείας περίοδος αποκλεισμού που εξακολουθεί να ισχύει;

Απάντηση:

Ναι / Όχι

Ημερομηνία της καταδίκης

..

Λόγος(-οι)

-

Προσδιορίστε ποιος έχει καταδικαστεί

-

Εφόσον καθορίζεται απευθείας στην καταδικαστική απόφαση, διάρκεια της περιόδου αποκλεισμού και σχετικό(-ά) σημείο(-α)

-

Σε περίπτωση καταδίκης, ο οικονομικός φορέας έχει λάβει μέτρα που να αποδεικνύουν την αξιοπιστία του παρά την ύπαρξη σχετικού λόγου αποκλεισμού ("αυτοκάθαρση");

Ναι / Όχι

Περιγράψτε τα μέτρα που λήφθηκαν

-

Εάν η σχετική τεκμηρίωση διατίθεται ηλεκτρονικά, αναφέρετε:

Ναι / Όχι

-
 Επακριβή στοιχεία αναφοράς των εγγράφων

-
 Αρχή ή Φορέας έκδοσης

Τρομοκρατικά εγκλήματα ή εγκλήματα συνδεδεμένα με τρομοκρατικές δραστηριότητες
 Έχει ο ίδιος ο οικονομικός φορέας ή οποιοδήποτε πρόσωπο το οποίο είναι μέλος του διοικητικού, διευθυντικού ή εποπτικού του οργάνου ή έχει εξουσία εκπροσώπησης, λήψης αποφάσεων ή ελέγχου σε αυτό καταδικαστεί με τελεσίδικη απόφαση για έναν από τους λόγους που παρατίθενται στο σχετικό θεσμικό πλαίσιο, η οποία έχει εκδοθεί πριν από πέντε έτη κατά το μέγιστο ή στην οποία έχει οριστεί απευθείας περίοδος αποκλεισμού που εξακολουθεί να ισχύει;

Απάντηση:

Ναι / Όχι

Ημερομηνία της καταδίκης

..

Λόγος(-οι)

-

Προσδιορίστε ποιος έχει καταδικαστεί

-

Εφόσον καθορίζεται απευθείας στην καταδικαστική απόφαση, διάρκεια της περιόδου αποκλεισμού και σχετικό(-ά) σημείο(-α)

-

Σε περίπτωση καταδίκης, ο οικονομικός φορέας έχει λάβει μέτρα που να αποδεικνύουν την αξιοπιστία του παρά την ύπαρξη σχετικού λόγου αποκλεισμού ("αυτοκάθαρση");

Ναι / Όχι

Περιγράψτε τα μέτρα που λήφθηκαν

-

Εάν η σχετική τεκμηρίωση διατίθεται ηλεκτρονικά, αναφέρετε:

Ναι / Όχι

Διαδικτυακή Διεύθυνση

-

Επακριβή στοιχεία αναφοράς των εγγράφων

-

Αρχή ή Φορέας έκδοσης

-

Νομιμοποίηση εσόδων από παράνομες δραστηριότητες ή χρηματοδότηση της τρομοκρατίας

Έχει ο ίδιος ο οικονομικός φορέας ή οποιοδήποτε πρόσωπο το οποίο είναι μέλος του διοικητικού, διευθυντικού ή εποπτικού του οργάνου ή έχει εξουσία εκπροσώπησης, λήψης αποφάσεων ή ελέγχου σε αυτό καταδικαστεί με τελεσίδικη απόφαση για έναν από τους λόγους που παρατίθενται στο σχετικό θεσμικό πλαίσιο, η οποία έχει εκδοθεί πριν από πέντε έτη κατά το μέγιστο ή στην οποία έχει οριστεί απευθείας περίοδος αποκλεισμού που εξακολουθεί να ισχύει;

Απάντηση:

Ναι / Όχι

Ημερομηνία της καταδίκης

..

Λόγος(-οι)

-

Προσδιορίστε ποιος έχει καταδικαστεί

-

Εφόσον καθορίζεται απευθείας στην καταδικαστική απόφαση, διάρκεια της περιόδου αποκλεισμού και σχετικό(-ά) σημείο(-α)

-

Σε περίπτωση καταδίκης, ο οικονομικός φορέας έχει λάβει μέτρα που να αποδεικνύουν την αξιοπιστία του παρά την ύπαρξη σχετικού λόγου αποκλεισμού ("αυτοκάθαρση");

Ναι / Όχι

Περιγράψτε τα μέτρα που λήφθηκαν

-

Εάν η σχετική τεκμηρίωση διατίθεται ηλεκτρονικά, αναφέρετε:

Ναι / Όχι

Διαδικτυακή Διεύθυνση

-

Επακριβή στοιχεία αναφοράς των εγγράφων

-

Αρχή ή Φορέας έκδοσης

-

Παιδική εργασία και άλλες μορφές εμπορίας ανθρώπων

Έχει ο ίδιος ο οικονομικός φορέας ή οποιοδήποτε πρόσωπο το οποίο είναι μέλος του διοικητικού, διευθυντικού ή εποπτικού του οργάνου ή έχει εξουσία εκπροσώπησης, λήψης αποφάσεων ή ελέγχου σε αυτό καταδικαστεί με τελεσίδικη απόφαση για έναν από τους λόγους που παρατίθενται στο σχετικό θεσμικό πλαίσιο, η οποία έχει εκδοθεί πριν από πέντε έτη κατά το μέγιστο ή στην οποία έχει οριστεί απευθείας περίοδος αποκλεισμού που εξακολουθεί να ισχύει;

Απάντηση:

Ναι / Όχι

Ημερομηνία της καταδίκης

..

Προσδιορίστε ποιος έχει καταδικαστεί

Εφόσον καθορίζεται απευθείας στην καταδικαστική απόφαση, διάρκεια της περιόδου αποκλεισμού και σχετικό(-ά) σημείο(-α)

Σε περίπτωση καταδικής, ο οικονομικός φορέας έχει λάβει μέτρα που να αποδεικνύουν την αξιοπιστία του παρά την ύπαρξη σχετικού λόγου αποκλεισμού ("αυτοκάθαρση");

Ναι / Όχι

Περιγράψτε τα μέτρα που λήφθηκαν

Εάν η σχετική τεκμηρίωση διατίθεται ηλεκτρονικά, αναφέρετε:

Ναι / Όχι

Διαδικτυακή Διεύθυνση

Επακριβή στοιχεία αναφοράς των εγγράφων

Αρχή ή Φορέας έκδοσης

Β: Λόγοι που σχετίζονται με την καταβολή φόρων ή εισφορών κοινωνικής ασφάλισης

Καταβολή φόρων ή εισφορών κοινωνικής ασφάλισης:

Καταβολή φόρων

Ο οικονομικός φορέας έχει ανεκπλήρωτες υποχρεώσεις όσον αφορά την καταβολή φόρων, τόσο στη χώρα στην οποία είναι εγκατεστημένος όσο και στο κράτος μέλος της αναθέτουσας αρχής ή του αναθέτοντα φορέα, εάν είναι άλλο από τη χώρα εγκατάστασης;

Απάντηση:

Ναι / Όχι

Χώρα ή κράτος μέλος για το οποίο πρόκειται

Ενεχόμενο ποσό

Με άλλα μέσα; Διευκρινίστε:

Ναι / Όχι

Διευκρινίστε:

Ο οικονομικός φορέας έχει εκπληρώσει τις υποχρεώσεις του, είτε καταβάλλοντας τους φόρους ή τις εισφορές κοινωνικής ασφάλισης που οφείλει, συμπεριλαμβανομένων, κατά περίπτωση, των δεδουλευμένων τόκων ή των προστίμων, είτε υπαγόμενος σε δεσμευτικό διακανονισμό για την καταβολή τους;

Ναι / Όχι

Περιγράψτε τα μέτρα που λήφθηκαν

-

Η εν λόγω απόφαση είναι τελεστική και δεσμευτική;

Ναι / Όχι

..

Σε περίπτωση καταδικαστικής απόφασης, εφόσον ορίζεται απευθείας σε αυτήν, η διάρκεια της περιόδου αποκλεισμού:

-

Εάν η σχετική τεκμηρίωση διατίθεται ηλεκτρονικά, αναφέρετε:

Ναι / Όχι

Διαδικτυακή Διεύθυνση

-

Επακριβή στοιχεία αναφοράς των εγγράφων

-

Αρχή ή Φορέας έκδοσης

-

Καταβολή εισφορών κοινωνικής ασφάλισης

Ο οικονομικός φορέας έχει ανεκπλήρωτες υποχρεώσεις όσον αφορά την καταβολή εισφορών κοινωνικής ασφάλισης, τόσο στη χώρα στην οποία είναι εγκατεστημένος όσο και στο κράτος μέλος της αναθέτουσας αρχής ή του αναθέτοντα φορέα, εάν είναι άλλο από τη χώρα εγκατάστασης;

Απάντηση:

Ναι / Όχι

Χώρα ή κράτος μέλος για το οποίο πρόκειται

-

Ενεχόμενο ποσό

Με άλλα μέσα; Διευκρινίστε:

Ναι / Όχι

Διευκρινίστε:

-

Ο οικονομικός φορέας έχει εκπληρώσει τις υποχρεώσεις του, είτε καταβάλλοντας τους φόρους ή τις εισφορές κοινωνικής ασφάλισης που οφείλει, συμπεριλαμβανομένων, κατά περίπτωση, των δεδουλευμένων τόκων ή των προστίμων, είτε υπαγόμενος σε δεσμευτικό διακανονισμό για την καταβολή τους;

Ναι / Όχι

Περιγράψτε τα μέτρα που λήφθηκαν

-

Η εν λόγω απόφαση είναι τελεσίδικη και δεσμευτική;

Ναι / Όχι

..

Σε περίπτωση καταδικαστικής απόφασης, εφόσον ορίζεται απευθείας σε αυτήν, η διάρκεια της περιόδου αποκλεισμού:

-

Εάν η σχετική τεκμηρίωση διατίθεται ηλεκτρονικά, αναφέρετε:

Ναι / Όχι

Διαδικτυακή Διεύθυνση

-

Επακριβή στοιχεία αναφοράς των εγγράφων

-

Αρχή ή Φορέας έκδοσης

-

Γ: Λόγοι που σχετίζονται με αφερεγγυότητα, σύγκρουση συμφερόντων ή επαγγελματικό παράπτωμα

Πληροφορίες σχετικά με πιθανή αφερεγγυότητα, σύγκρουση συμφερόντων ή επαγγελματικό παράπτωμα

Αθέτηση των υποχρεώσεων στον τομέα του περιβαλλοντικού δικαίου

Ο οικονομικός φορέας έχει, εν γνώσει του, αθετήσει τις υποχρεώσεις του στους τομείς του περιβαλλοντικού δικαίου;

Απάντηση:

Ναι / Όχι

Περιγράψτε τα μέτρα που λήφθηκαν

-

Σε περίπτωση καταδικής, ο οικονομικός φορέας έχει λάβει μέτρα που να αποδεικνύουν την αξιοπιστία του παρά την ύπαρξη σχετικού λόγου αποκλεισμού ("αυτοκάθαρση");

Ναι / Όχι

Περιγράψτε τα μέτρα που λήφθηκαν

-

Εάν η σχετική τεκμηρίωση διατίθεται ηλεκτρονικά, αναφέρετε:

Ναι / Όχι

-
 Επακριβή στοιχεία αναφοράς των εγγράφων

-
 Αρχή ή Φορέας έκδοσης

Αθέτηση των υποχρεώσεων στον τομέα του κοινωνικού δικαίου

Ο οικονομικός φορέας έχει, εν γνώσει του, αθετήσει τις υποχρεώσεις του στους τομείς του κοινωνικού δικαίου;

Απάντηση:

Ναι / Όχι

Περιγράψτε τα μέτρα που λήφθηκαν

-

Σε περίπτωση καταδίκης, ο οικονομικός φορέας έχει λάβει μέτρα που να αποδεικνύουν την αξιοπιστία του παρά την ύπαρξη σχετικού λόγου αποκλεισμού ("αυτοκάθαρση");

Ναι / Όχι

Περιγράψτε τα μέτρα που λήφθηκαν

-

Εάν η σχετική τεκμηρίωση διατίθεται ηλεκτρονικά, αναφέρετε:

Ναι / Όχι

Διαδικτυακή Διεύθυνση

-

Επακριβή στοιχεία αναφοράς των εγγράφων

-

Αρχή ή Φορέας έκδοσης

-

Αθέτηση των υποχρεώσεων στον τομέα του εργατικού δικαίου

Ο οικονομικός φορέας έχει, εν γνώσει του, αθετήσει τις υποχρεώσεις του στους τομείς του εργατικού δικαίου;

Απάντηση:

Ναι / Όχι

Περιγράψτε τα μέτρα που λήφθηκαν

-

Σε περίπτωση καταδίκης, ο οικονομικός φορέας έχει λάβει μέτρα που να αποδεικνύουν την αξιοπιστία του παρά την ύπαρξη σχετικού λόγου αποκλεισμού ("αυτοκάθαρση");

Ναι / Όχι

Περιγράψτε τα μέτρα που λήφθηκαν

-

Διαδικτυακή Διεύθυνση

-

Επακριβή στοιχεία αναφοράς των εγγράφων

-

Αρχή ή Φορέας έκδοσης

-

Πτώχευση

Ο οικονομικός φορέας τελεί υπό πτώχευση;

Απάντηση:

Ναι / Όχι

Παρακαλώ αναφέρετε λεπτομερείς πληροφορίες

-

Διευκρινίστε τους λόγους για τους οποίους, ωστόσο, μπορείτε να εκτελέσετε τη σύμβαση. Οι πληροφορίες αυτές δεν είναι απαραίτητο να παρασχεθούν εάν ο αποκλεισμός των οικονομικών φορέων στην παρούσα περίπτωση έχει καταστεί υποχρεωτικός βάσει του εφαρμοστέου εθνικού δικαίου χωρίς δυνατότητα παρέκκλισης όταν ο οικονομικός φορέας είναι, ωστόσο, σε θέση να εκτελέσει τη σύμβαση.

-

Εάν η σχετική τεκμηρίωση διατίθεται ηλεκτρονικά, αναφέρετε:

Ναι / Όχι

Διαδικτυακή Διεύθυνση

-

Επακριβή στοιχεία αναφοράς των εγγράφων

-

Αρχή ή Φορέας έκδοσης

-

Διαδικασία εξυγίανσης ή ειδικής εκκαθάρισης

Έχει υπαχθεί ο οικονομικός φορέας σε διαδικασία εξυγίανσης ή ειδικής εκκαθάρισης;

Απάντηση:

Ναι / Όχι

Παρακαλώ αναφέρετε λεπτομερείς πληροφορίες

-

Διευκρινίστε τους λόγους για τους οποίους, ωστόσο, μπορείτε να εκτελέσετε τη σύμβαση. Οι πληροφορίες αυτές δεν είναι απαραίτητο να παρασχεθούν εάν ο αποκλεισμός των οικονομικών φορέων στην παρούσα περίπτωση έχει καταστεί υποχρεωτικός βάσει του εφαρμοστέου εθνικού δικαίου χωρίς δυνατότητα παρέκκλισης όταν ο οικονομικός φορέας είναι, ωστόσο, σε θέση να εκτελέσει τη σύμβαση.

-

Εάν η σχετική τεκμηρίωση διατίθεται ηλεκτρονικά, αναφέρετε:

Ναι / Όχι

Διαδικτυακή Διεύθυνση

-

Επακριβή στοιχεία αναφοράς των εγγράφων

-

Αρχή ή Φορέας έκδοσης

-

Διαδικασία πτωχευτικού συμβιβασμού

Έχει υπαχθεί ο οικονομικός φορέας σε διαδικασία πτωχευτικού συμβιβασμού;

Απάντηση:

Ναι / Όχι

Παρακαλώ αναφέρετε λεπτομερείς πληροφορίες

-

Διευκρινίστε τους λόγους για τους οποίους, ωστόσο, μπορείτε να εκτελέσετε τη σύμβαση. Οι πληροφορίες αυτές δεν είναι απαραίτητο να παρασχεθούν εάν ο αποκλεισμός των οικονομικών φορέων στην παρούσα περίπτωση έχει καταστεί υποχρεωτικός βάσει του εφαρμοστέου εθνικού δικαίου χωρίς δυνατότητα παρέκκλισης όταν ο οικονομικός φορέας είναι, ωστόσο, σε θέση να εκτελέσει τη σύμβαση.

-

Εάν η σχετική τεκμηρίωση διατίθεται ηλεκτρονικά, αναφέρετε:

Ναι / Όχι

Διαδικτυακή Διεύθυνση

-

Επακριβή στοιχεία αναφοράς των εγγράφων

-

Αρχή ή Φορέας έκδοσης

-

Ανάλογη κατάσταση προβλεπόμενη σε εθνικές νομοθετικές και κανονιστικές διατάξεις

Βρίσκεται ο οικονομικός φορέας σε οποιαδήποτε ανάλογη κατάσταση προκύπτουσα από παρόμοια διαδικασία προβλεπόμενη σε εθνικές νομοθετικές και κανονιστικές διατάξεις;

Απάντηση:

Ναι / Όχι

-

Διευκρινίστε τους λόγους για τους οποίους, ωστόσο, μπορείτε να εκτελέσετε τη σύμβαση. Οι πληροφορίες αυτές δεν είναι απαραίτητο να παρασχεθούν εάν ο αποκλεισμός των οικονομικών φορέων στην παρούσα περίπτωση έχει καταστεί υποχρεωτικός βάσει του εφαρμοστέου εθνικού δικαίου χωρίς δυνατότητα παρέκκλισης όταν ο οικονομικός φορέας είναι, ωστόσο, σε θέση να εκτελέσει τη σύμβαση.

-

Εάν η σχετική τεκμηρίωση διατίθεται ηλεκτρονικά, αναφέρετε:

Ναι / Όχι

Διαδικτυακή Διεύθυνση

-

Επακριβή στοιχεία αναφοράς των εγγράφων

-

Αρχή ή Φορέας έκδοσης

-

Υπό αναγκαστική διαχείριση από εκκαθαριστή ή από το δικαστήριο

Τελεί ο οικονομικός φορέας υπό αναγκαστική διαχείριση από εκκαθαριστή ή από το δικαστήριο;

Απάντηση:

Ναι / Όχι

Παρακαλώ αναφέρετε λεπτομερείς πληροφορίες

-

Διευκρινίστε τους λόγους για τους οποίους, ωστόσο, μπορείτε να εκτελέσετε τη σύμβαση. Οι πληροφορίες αυτές δεν είναι απαραίτητο να παρασχεθούν εάν ο αποκλεισμός των οικονομικών φορέων στην παρούσα περίπτωση έχει καταστεί υποχρεωτικός βάσει του εφαρμοστέου εθνικού δικαίου χωρίς δυνατότητα παρέκκλισης όταν ο οικονομικός φορέας είναι, ωστόσο, σε θέση να εκτελέσει τη σύμβαση.

-

Εάν η σχετική τεκμηρίωση διατίθεται ηλεκτρονικά, αναφέρετε:

Ναι / Όχι

Διαδικτυακή Διεύθυνση

-

Επακριβή στοιχεία αναφοράς των εγγράφων

-

Αρχή ή Φορέας έκδοσης

-

Αναστολή επιχειρηματικών δραστηριοτήτων

Έχουν ανασταλεί οι επιχειρηματικές δραστηριότητες του οικονομικού φορέα;

Παρακαλώ αναφέρετε λεπτομερείς πληροφορίες

-

Διευκρινίστε τους λόγους για τους οποίους, ωστόσο, μπορείτε να εκτελέσετε τη σύμβαση. Οι πληροφορίες αυτές δεν είναι απαραίτητο να παρασχεθούν εάν ο αποκλεισμός των οικονομικών φορέων στην παρούσα περίπτωση έχει καταστεί υποχρεωτικός βάσει του εφαρμοστέου εθνικού δικαίου χωρίς δυνατότητα παρέκκλισης όταν ο οικονομικός φορέας είναι, ωστόσο, σε θέση να εκτελέσει τη σύμβαση.

-

Εάν η σχετική τεκμηρίωση διατίθεται ηλεκτρονικά, αναφέρετε:

Ναι / Όχι

Διαδικτυακή Διεύθυνση

-

Επακριβή στοιχεία αναφοράς των εγγράφων

-

Αρχή ή Φορέας έκδοσης

-

Ένοχος σοβαρού επαγγελματικού παραπτώματος

Έχει διαπράξει ο οικονομικός φορέας σοβαρό επαγγελματικό παράπτωμα;

Απάντηση:

Ναι / Όχι

Παρακαλώ αναφέρετε λεπτομερείς πληροφορίες

-

Σε περίπτωση καταδικής, ο οικονομικός φορέας έχει λάβει μέτρα που να αποδεικνύουν την αξιοπιστία του παρά την ύπαρξη σχετικού λόγου αποκλεισμού ("αυτοκάθαρση");

Ναι / Όχι

Περιγράψτε τα μέτρα που λήφθηκαν

-

Εάν η σχετική τεκμηρίωση διατίθεται ηλεκτρονικά, αναφέρετε:

Ναι / Όχι

Διαδικτυακή Διεύθυνση

-

Επακριβή στοιχεία αναφοράς των εγγράφων

-

Αρχή ή Φορέας έκδοσης

-

Συμφωνίες με άλλους οικονομικούς φορείς με στόχο τη στρέβλωση του ανταγωνισμού

Έχει συνάψει ο οικονομικός φορέας συμφωνίες με άλλους οικονομικούς φορείς με σκοπό τη στρέβλωση του ανταγωνισμού;

Απάντηση:

Ναι / Όχι

Παρακαλώ αναφέρετε λεπτομερείς πληροφορίες

-

Σε περίπτωση καταδικής, ο οικονομικός φορέας έχει λάβει μέτρα που να αποδεικνύουν την αξιοπιστία του παρά την ύπαρξη σχετικού λόγου αποκλεισμού ("αυτοκάθαρση");

Ναι / Όχι

Περιγράψτε τα μέτρα που λήφθηκαν

-

Εάν η σχετική τεκμηρίωση διατίθεται ηλεκτρονικά, αναφέρετε:

Ναι / Όχι

Διαδικτυακή Διεύθυνση

-

Επακριβή στοιχεία αναφοράς των εγγράφων

-

Αρχή ή Φορέας έκδοσης

-

Σύγκρουση συμφερόντων λόγω της συμμετοχής του στη διαδικασία σύναψης σύμβασης

Γνωρίζει ο οικονομικός φορέας την ύπαρξη τυχόν σύγκρουσης συμφερόντων λόγω της συμμετοχής του στη διαδικασία σύναψης σύμβασης;

Απάντηση:

Ναι / Όχι

Παρακαλώ αναφέρετε λεπτομερείς πληροφορίες

-

Εάν η σχετική τεκμηρίωση διατίθεται ηλεκτρονικά, αναφέρετε:

Ναι / Όχι

Διαδικτυακή Διεύθυνση

-

Επακριβή στοιχεία αναφοράς των εγγράφων

-

Αρχή ή Φορέας έκδοσης

-

Παροχή συμβουλών ή εμπλοκή στην προετοιμασία της διαδικασίας σύναψης της σύμβασης

Έχει παράσχει ο οικονομικός φορέας ή επιχείρηση συνδεδεμένη με αυτόν συμβουλές στην αναθέτουσα αρχή ή στον αναθέτοντα φορέα ή έχει με άλλο τρόπο εμπλακεί στην προετοιμασία της διαδικασίας σύναψης της σύμβασης;

Παρακαλώ αναφέρετε λεπτομερείς πληροφορίες

-

Εάν η σχετική τεκμηρίωση διατίθεται ηλεκτρονικά, αναφέρετε:

Ναι / Όχι

Διαδικτυακή Διεύθυνση

-

Επακριβή στοιχεία αναφοράς των εγγράφων

-

Αρχή ή Φορέας έκδοσης

-

Πρόωρη καταγγελία, αποζημιώσεις ή άλλες παρόμοιες κυρώσεις

Έχει υποστεί ο οικονομικός φορέας πρόωρη καταγγελία προηγούμενης δημόσιας σύμβασης, προηγούμενης σύμβασης με αναθέτοντα φορέα ή προηγούμενης σύμβασης παραχώρησης, ή επιβολή αποζημιώσεων ή άλλων παρόμοιων κυρώσεων σε σχέση με την εν λόγω προηγούμενη σύμβαση;

Απάντηση:

Ναι / Όχι

Παρακαλώ αναφέρετε λεπτομερείς πληροφορίες

-

Σε περίπτωση καταδίκης, ο οικονομικός φορέας έχει λάβει μέτρα που να αποδεικνύουν την αξιοπιστία του παρά την ύπαρξη σχετικού λόγου αποκλεισμού ("αυτοκάθαρση");

Ναι / Όχι

Περιγράψτε τα μέτρα που λήφθηκαν

-

Εάν η σχετική τεκμηρίωση διατίθεται ηλεκτρονικά, αναφέρετε:

Ναι / Όχι

Διαδικτυακή Διεύθυνση

-

Επακριβή στοιχεία αναφοράς των εγγράφων

-

Αρχή ή Φορέας έκδοσης

-

Ψευδείς δηλώσεις, απόκρυψη πληροφοριών, ανικανότητα υποβολής δικαιολογητικών, απόκτηση εμπιστευτικών πληροφοριών

Ο οικονομικός φορέας επιβεβαιώνει ότι: α) έχει κριθεί ένοχος σοβαρών ψευδών δηλώσεων κατά την παροχή των πληροφοριών που απαιτούνται για την εξακρίβωση της απουσίας των λόγων αποκλεισμού ή την πλήρωση των κριτηρίων επιλογής, β) έχει αποκρύψει τις πληροφορίες αυτές, γ) δεν ήταν σε θέση να υποβάλει, χωρίς καθυστέρηση, τα δικαιολογητικά που απαιτούνται από την αναθέτουσα αρχή ή τον αναθέτοντα φορέα, και δ) έχει επιχειρήσει να επηρεάσει με αθέμιτο τρόπο τη διαδικασία λήψης αποφάσεων της αναθέτουσας αρχής ή του αναθέτοντα φορέα, να αποκτήσει εμπιστευτικές πληροφορίες που ενδέχεται να του αποφέρουν αθέμιτο πλεονέκτημα στη διαδικασία σύναψης σύμβασης ή να παράσχει εξ αμελείας παραπλανητικές πληροφορίες που ενδέχεται να επηρεάσουν ουσιωδώς τις αποφάσεις που αφορούν τον αποκλεισμό, την επιλογή ή την ανάθεση;

Απάντηση:

Ναι / Όχι

Εάν η σχετική τεκμηρίωση διατίθεται ηλεκτρονικά, αναφέρετε:

Ναι / Όχι

Διαδικτυακή Διεύθυνση

-

Επακριβή στοιχεία αναφοράς των εγγράφων

-

Αρχή ή Φορέας έκδοσης

-

Δ: Άλλοι λόγοι αποκλεισμού που ενδέχεται να προβλέπονται από την εθνική νομοθεσία του κράτους μέλους της αναθέτουσας αρχής ή του αναθέτοντος φορέα

Αμιγώς εθνικοί λόγοι αποκλεισμού

Ισχύουν οι αμιγώς εθνικοί λόγοι αποκλεισμού που ορίζονται στη σχετική προκήρυξη /γνωστοποίηση ή στα έγγραφα της διαδικασίας σύναψης σύμβασης;

Απάντηση:

Ναι / Όχι

Περιγράψτε τα μέτρα που λήφθηκαν

-

Σε περίπτωση καταδικής, ο οικονομικός φορέας έχει λάβει μέτρα που να αποδεικνύουν την αξιοπιστία του παρά την ύπαρξη σχετικού λόγου αποκλεισμού ("αυτοκάθαρση");

Ναι / Όχι

Περιγράψτε τα μέτρα που λήφθηκαν

-

Εάν η σχετική τεκμηρίωση διατίθεται ηλεκτρονικά, αναφέρετε:

Ναι / Όχι

Διαδικτυακή Διεύθυνση

-

Επακριβή στοιχεία αναφοράς των εγγράφων

-

Αρχή ή Φορέας έκδοσης

-

Μέρος IV: Κριτήρια επιλογής

α: Γενική ένδειξη για όλα τα κριτήρια επιλογής

Όσον αφορά τα κριτήρια επιλογής (ενότητα α ή ενότητες Α έως Δ του παρόντος μέρους), ο οικονομικός φορέας δηλώνει ότι:

Πληροί όλα τα απαιτούμενα κριτήρια επιλογής

Απάντηση:

Ναι

Λήξη

Μέρος VI: Τελικές δηλώσεις

Ο κάτωθι υπογεγραμμένος, δηλώνω επισήμως ότι τα στοιχεία που έχω αναφέρει σύμφωνα με τα μέρη II έως V ανωτέρω είναι ακριβή και ορθά και ότι έχω πλήρη επίγνωση των συνεπειών σε περίπτωση σοβαρών ψευδών δηλώσεων.

Ο κάτωθι υπογεγραμμένος, δηλώνω επισήμως ότι είμαι σε θέση, κατόπιν αιτήματος και χωρίς καθυστέρηση, να προσκομίσω τα πιστοποιητικά και τις λοιπές μορφές αποδεικτικών εγγράφων που αναφέρονται, εκτός εάν:

α) Η αναθέτουσα αρχή ή ο αναθέτων φορέας έχει τη δυνατότητα να λάβει τα σχετικά δικαιολογητικά απευθείας με πρόσβαση σε εθνική βάση δεδομένων σε οποιοδήποτε κράτος μέλος αυτή διατίθεται δωρεάν [υπό την προϋπόθεση ότι ο οικονομικός φορέας έχει παράσχει τις απαραίτητες πληροφορίες (διαδικτυακή διεύθυνση, αρχή ή φορέα έκδοσης, επακριβή στοιχεία αναφοράς των εγγράφων) που παρέχουν τη δυνατότητα στην αναθέτουσα αρχή ή στον αναθέτοντα φορέα να το πράξει] ή

β) Από τις 18 Οκτωβρίου 2018 το αργότερο (ανάλογα με την εθνική εφαρμογή του άρθρου 59 παράγραφος 5 δεύτερο εδάφιο της οδηγίας 2014/24/ΕΕ), η αναθέτουσα αρχή ή ο αναθέτων φορέας έχουν ήδη στην κατοχή τους τα σχετικά έγγραφα.

Ο κάτωθι υπογεγραμμένος δίδω επισήμως τη συγκατάθεσή μου στην αναθέτουσα αρχή ή τον αναθέτοντα φορέα, όπως καθορίζεται στο Μέρος I, ενότητα Α, προκειμένου να αποκτήσει πρόσβαση σε δικαιολογητικά των πληροφοριών που έχουν υποβληθεί στο Μέρος III και το Μέρος IV του παρόντος Ευρωπαϊκού Ενιαίου Εγγράφου Σύμβασης για τους σκοπούς της διαδικασίας σύναψης σύμβασης, όπως καθορίζεται στο Μέρος I.

Ημερομηνία, τόπος και, όπου ζητείται ή απαιτείται, υπογραφή(-ές):

Ημερομηνία

Τόπος

Υπογραφή